



บริษัท ซินเน็ค (ประเทศไทย) จำกัด (มหาชน)  
SYNNEX (THAILAND) PUBLIC COMPANY LIMITED

SYNNEX  
AS A SERVICE



รายงานประจำปี 2562  
ANNUAL REPORT 2019



# TRUST

**T**

= **Teamwork & Thankful**

→ Gratitude and spirit toward all

- ร่วมใจขอบคุณชื่นชมยินดี สามัคคีเป็นหนึ่งเดียว

**R**

= **Results Driven**

→ Discipline toward self

- มุ่งมั่นในตนและเป้าหมาย

**U**

= **Understanding & Caring**

→ Heart toward clients and business partners

- เข้าใจและเอาใจใส่ในลูกค้าและผู้ค้า

**S**

= **Sustainability**

→ Responsibility toward society

- ใส่ใจในความยั่งยืนของสังคมและองค์กร

**T**

= **Transformation & Innovation**

→ Vision toward the future

- พร้อมใจนำนวัตกรรมใหม่มาสร้าง  
การเปลี่ยนแปลงให้ดีขึ้น



# CONTENT

2	วิสัยทัศน์และพันธกิจ	32	ข้อมูลหลักทรัพย์และผู้ถือหุ้น
3	กลยุทธ์การดำเนินธุรกิจ	33	นโยบายการจ่ายเงินปันผล
4	สารคณะกรรมการบริษัท	34	คณะกรรมการบริษัท และคณะผู้บริหาร
6	ข้อมูลสำคัญทางการเงิน	47	โครงสร้างการจัดการ
8	ข้อมูลทั่วไป	68	การกำกับดูแลกิจการ
11	ประวัติความเป็นมา และการพัฒนากิจการที่สำคัญ	78	ความรับผิดชอบต่อสังคม
16	ประมวลกิจกรรมสำคัญ ปี 2562	86	รายงานของ คณะกรรมการตรวจสอบ
18	โครงสร้างธุรกิจและการถือหุ้น	89	รายงานความรับผิดชอบต่อสังคม ของคณะกรรมการบริษัท ต่อรายงานทางการเงิน
19	ลักษณะการประกอบธุรกิจ และเป้าหมายการดำเนินธุรกิจ	90	รายการระหว่างกัน
26	ภาวะอุตสาหกรรม	95	คำอธิบายและการวิเคราะห์ ฐานะการเงินและผลการดำเนินงาน ของฝ่ายจัดการ
28	ปัจจัยความเสี่ยง		
30	การควบคุมภายในและ การบริหารจัดการความเสี่ยง		

\* ข้อมูลบุคคลอ้างอิง (ด้านในของปกหลัง)

\*\* รายงานของผู้สอบบัญชีรับอนุญาต และงบการเงิน (แนบท้ายเล่มในรูปแบบ QR Code)

\*\*\* รายงานประจำปี 2562 ฉบับภาษาอังกฤษ (แนบท้ายเล่มในรูปแบบ QR Code)

# วิสัยทัศน์และพันธกิจ

# VISION AND MISSION



## วิสัยทัศน์ (Vision)

“ซินเน็ค มุ่งมั่นเป็นบริษัทชั้นนำของไทย พัฒนาธุรกิจให้เติบโตแข็งแกร่งและมั่นคง มีวัฒนธรรมองค์กรและธรรมาภิบาลที่ดี ควบคู่กับความรับผิดชอบต่อสังคมและสิ่งแวดล้อม เพื่อความเป็นเลิศอย่างยั่งยืน”

## พันธกิจ (Mission)

- มุ่งมั่นสร้างความพึงพอใจพร้อมส่งมอบผลิตภัณฑ์ที่มีคุณภาพและบริการที่ประทับใจให้กับลูกค้าเป็นสำคัญ
- มุ่งมั่นสร้างคุณค่าส่งมอบความเชื่อมั่นในการบริหารตามหลักธรรมาภิบาลที่ดี พร้อมเป็นองค์กรชั้นนำ ที่ให้ผลตอบแทนที่เป็นธรรมกับผู้มีส่วนได้เสียทุกกลุ่ม
- มุ่งมั่นพัฒนาความคิดสร้างสรรค์พร้อมนำนวัตกรรมเทคโนโลยีที่ทันสมัยใช้ในการบริหารงานเพื่อเพิ่มประสิทธิภาพ
- มุ่งมั่นสร้างวัฒนธรรมแห่งการเรียนรู้เพื่อผูกพันให้พนักงานเติบโตไปพร้อมกันและทำงานร่วมกันอย่างมีความสุข
- มุ่งมั่นส่งมอบความเอาใจใส่ ความรับผิดชอบต่อชุมชน สังคมและสิ่งแวดล้อมเพื่อความยั่งยืน



# กลยุทธ์การดำเนินธุรกิจ STRATEGIES



**1. People Excellence:** กลยุทธ์รักษาความเป็นที่หนึ่งในด้านบุคลากร มุ่งเน้นพัฒนาบุคลากรอย่างต่อเนื่อง เพื่อให้มีทักษะ ความรู้ ความสามารถ และความเป็นผู้นำ ก้าวทันเทคโนโลยีที่มีการเปลี่ยนแปลงอย่างรวดเร็ว รวมถึงการสร้างบุคลากรให้มีความเชี่ยวชาญด้าน IoT (Internet of Things) เพื่อตอบสนองทุกความต้องการในยุคปัจจุบัน รวมทั้งให้ความสำคัญกับการดูแลสุขภาพ สวัสดิการของบุคลากรให้ดีที่สุด เพื่อขับเคลื่อนบริษัท ให้ก้าวไปสู่ความสำเร็จต่อไป

**2. Product & Service Excellence:** กลยุทธ์รักษาความเป็นที่หนึ่งด้านการจัดจำหน่ายสินค้าและบริการด้านไอที ด้วยการคัดสรรสินค้าและนวัตกรรมที่ทันสมัย จากตราสินค้าที่มีมาตรฐานระดับโลก เพื่อขยาย Product Portfolio และรองรับทุกความต้องการของผู้บริโภคในยุคดิจิทัล รวมถึงการพัฒนาบริษัท ให้เป็นศูนย์กลางสินค้าเทคโนโลยี และศูนย์บริการที่ครอบคลุมในรูปแบบ Synnex as a Service (SaaS) ที่ช่วยต่อยอดการบริการของซัพพลายเชนกับคู่ค้า พร้อมยกระดับมาตรฐานการบริการจากโซลูชันแบบครบวงจร (Total Solution Service) ซึ่งเป็นการบริการแบบบูรณาการ (Integrated Service Solution) รองรับ IoT Ecosystem ด้วยทีมงาน Certified Engineer ที่มีศักยภาพ เพื่อส่งมอบผลิตภัณฑ์และบริการที่ดีที่สุดให้กับผู้บริโภค ภายใต้ตราสัญลักษณ์ “Trusted by Synnex”

**3. Operation Excellence:** กลยุทธ์รักษาความเป็นที่หนึ่งด้านการปฏิบัติการ ด้วยฐานความรู้ทางเทคโนโลยีและนวัตกรรม (Knowledge Base) จะเป็นเครื่องมือสำคัญในการประยุกต์นำเทคโนโลยีปัญญาประดิษฐ์ (Artificial Intelligence) เข้ามาใช้ในการบริหารจัดการภายในองค์กร เพื่อเพิ่มศักยภาพการจัดจำหน่ายสินค้าและการให้บริการไอทีอย่างรวดเร็ว สร้างความได้เปรียบในการแข่งขันทางธุรกิจ ตลอดจนปรับเปลี่ยนวิธีการทำงานขององค์กรให้สอดคล้องกับการเติบโตของธุรกิจ ด้วย Agile Methodology เพื่อตอบสนองและสร้างความประทับใจกับผู้เกี่ยวข้องทุกฝ่ายได้ดียิ่งขึ้น

**4. Collaboration Excellence:** กลยุทธ์รักษาความเป็นที่หนึ่งในใจของผู้มีส่วนได้ส่วนเสียทุกกลุ่ม ทั้งคู่ค้า ลูกค้า ผู้บริภค นักลงทุน ชุมชน และสังคม โดยอาศัยความร่วมมือร่วมใจกันของบุคลากรเป็นปัจจัยสำคัญที่ก่อให้เกิดการเพิ่มมูลค่าทางธุรกิจทั้งในประเทศ และภูมิภาคอินโดไชน่า โดยวางกลยุทธ์การบริหารจัดการคู่ค้าคนสำคัญ Key Partner Management ทำการวิเคราะห์กลุ่มคู่ค้า เพื่อให้สามารถเข้าถึงกลุ่มเป้าหมายได้มากขึ้น พร้อมทั้งสนับสนุนให้คู่ค้ารายย่อยเกิดความมั่นใจและดำเนินธุรกิจให้เติบโตอย่างแข็งแกร่ง ควบคู่ไปกับการบริหารงานด้วยหลักบรรษัทภิบาลและความรับผิดชอบต่อสังคมเพื่อการเติบโตอย่างยั่งยืน

# MESSAGE FROM THE BOARD OF DIRECTORS

ในปี 2562 ที่ผ่านมา ภาครัฐและเอกชนยังคงมีการลงทุนอย่างต่อเนื่องเพื่อรองรับการเติบโตของเศรษฐกิจดิจิทัล (Digital Economy) และมีการนำเครื่องมือดิจิทัลต่างๆ มาใช้งานให้เกิดการเปลี่ยนแปลงองค์กรให้ทันสมัย และเพิ่มขีดความสามารถในการแข่งขัน อย่างไรก็ตาม ด้วยปัจจัยภายนอกในประเด็นข้อพิพาททางการค้าระหว่างสหรัฐอเมริกากับจีน ซึ่งส่งผลกระทบต่อภาคการส่งออกสินค้าและการลงทุน และปัจจัยภายใน โดยเฉพาะอย่างยิ่งในส่วนของความล่าช้าในการอนุมัติงบประมาณประจำปีของภาครัฐ ส่งผลให้ความเชื่อมั่นในภาวะเศรษฐกิจโดยรวมลดลง รวมถึงการใช้จ่ายของผู้บริโภคชะลอตัวลง แม้จะมีการกระตุ้นการใช้จ่ายผ่านมาตรการของรัฐในช่วงปลายปี จากทั้งสองปัจจัยดังกล่าวข้างต้น ทำให้เศรษฐกิจโดยรวมของประเทศไทยเติบโตในอัตราที่ชะลอตัวลงจากปีก่อน และส่งผลกระทบต่อการลงทุนและการบริโภคสินค้าในหมวดเทคโนโลยีและสารสนเทศ รวมถึงอุปกรณ์การสื่อสารอย่างหลีกเลี่ยงไม่ได้

ในปี 2562 จีนเน็ค มีรายได้รวมและกำไรสุทธิทั้งสิ้น 34,804 ล้านบาท และ 524 ล้านบาท ลดลงร้อยละ 8.9 และ 27.4 จากปีก่อน ตามลำดับ แม้ว่ารายได้จากกลุ่มสินค้าเกมมิงและคอมพิวเตอร์โน้ตบุ๊ก จะเติบโตอย่างมาก แต่รายได้จากการจำหน่ายสินค้าในหมวดอุปกรณ์การสื่อสารปรับตัวลดลงเนื่องจากกรณีพิพาททางการค้าระหว่างสหรัฐอเมริกาและจีน อย่างไรก็ตาม จีนเน็คและผู้ผลิตสินค้าของตราสินค้าที่ได้รับผลกระทบได้ทำการบริหารจัดการปัญหาที่เกิดขึ้นร่วมกันอย่างใกล้ชิด ทำให้สถานการณ์คลี่คลายลงตามลำดับ ในช่วงครึ่งหลังของปี นอกจากนี้ จีนเน็คยังได้ดำเนินมาตรการหลายอย่างเพื่อเพิ่มยอดขายของตราสินค้าอื่น รวมถึงเริ่มเป็นผู้จำหน่ายตราสินค้าใหม่ โดยในส่วนของสินค้าในหมวดอุปกรณ์มัลติมีเดียและหมวดอุปกรณ์ชิ้นส่วนประกอบคอมพิวเตอร์ ได้เกิดความไม่สมดุลของอุปสงค์และอุปทาน ซึ่งเป็นไปตามวัฏจักรของสินค้าในหมวดนี้ ทำให้ราคาของสินค้าลดลงอย่างมีนัยสำคัญ แม้จะมีปริมาณการจำหน่ายสินค้าเพิ่มขึ้นอย่างมากในทั้งสองหมวดสินค้านี้ก็ยังไม่สามารถชดเชยกับราคาที่ลดลงได้ ส่งผลให้รายได้จากการจำหน่ายสินค้าในสองหมวดดังกล่าว ซึ่งเป็นกลุ่มสินค้าที่มีอัตรากำไรขั้นต้นค่อนข้างสูงลดลงจากปีก่อน ซึ่งสถานการณ์ความไม่สมดุลได้เริ่มปรับตัวดีขึ้นในช่วงต้นปี 2563 แล้ว ในส่วนของผลกำไรสุทธิที่ลดลง มีสาเหตุหลักมาจากการลดลงของสัดส่วนยอดขายของสินค้าที่มีอัตรากำไรขั้นต้นสูง และมีการปรับอัตราค่าตอบแทนการขายในแต่ละช่องทางให้เหมาะสมเพื่อรองรับการเติบโตในอนาคต

ในปี 2563 นี้ Digital Transformation ยังเป็นสิ่งที่องค์กรทั้งภาครัฐและเอกชนให้ความสำคัญอยู่ ดังนั้น การลงทุนในเทคโนโลยีเพื่อเพิ่มประสิทธิภาพในการทำงาน และรองรับการเติบโตของเศรษฐกิจดิจิทัลจะยังดำเนินไปอย่างต่อเนื่อง นอกจากนี้ การลงทุนในเครือข่ายโทรคมนาคมในยุคที่ 5 (5G) ที่กำลังจะเกิดขึ้นในปีนี้เป็นอีกหนึ่งปัจจัยสำคัญที่จะส่งเสริมให้มีการลงทุนในเทคโนโลยีที่เกี่ยวข้องทั้งในส่วนของ Internet of Things (IoT) และปัญญาประดิษฐ์ (Artificial Intelligence, AI) ซึ่งจะส่งเสริมให้เกิด IoT Ecosystem อย่างเป็นรูปธรรม และเป็นการวางรากฐานในการจำหน่ายสินค้าและให้บริการที่ปรึกษาในอุตสาหกรรมต่างๆ ไม่ว่าจะเป็น Smart Building, Smart Home, Smart Classroom ไปจนถึง Smart Manufacturing ในภาคอุตสาหกรรมการผลิต

จีนเน็ค ในฐานะผู้จำหน่ายสินค้าและบริการไอทีครบวงจรอันดับหนึ่งของประเทศ ยังคงดำเนินธุรกิจภายใต้แนวคิด “Value Added Distributor” โดยยึดหลักการให้บริการเป็นหัวใจสำคัญ ภายใต้คำขวัญ “Synnex as a Service” หรือ “SaaS” โดยเน้นการให้บริการบน 3 แพลตฟอร์มหลัก ได้แก่ การจัดส่งสินค้า (Warehouse and Logistics) การเงิน (Finance) และบริการ (Service) เพื่อให้สินค้าไอทีและนวัตกรรมต่างๆ จากผู้ผลิต สามารถส่งต่อไปถึงมือผู้บริโภคผ่านตัวแทนจำหน่ายทั่วประเทศและภูมิภาคอินโดจีนได้อย่างสะดวก รวดเร็ว และเพื่อเป็นการสนับสนุนผู้ประกอบการร้านค้าในเครือข่ายให้มีสภาพคล่องทางการเงินในการขับเคลื่อนธุรกิจให้เติบโตอย่างยั่งยืน และพร้อมเสนอผลิตภัณฑ์และบริการในกลุ่มสินค้าภายใต้ตราสินค้าชั้นนำระดับโลกใหม่ๆ ที่มีโอกาสเติบโตทั้งในด้านยอดขายและผลกำไร เพื่อสร้างความแข็งแกร่งให้บริษัทฯ และคู่ค้า นอกจากนี้ เทคโนโลยี “5G” จะเป็นรากฐานสำคัญในการนำการเปลี่ยนแปลงครั้งใหญ่มาสู่ภาคธุรกิจและบริการต่างๆ โดยบริษัทฯ ได้เตรียมความพร้อม และได้เริ่มก้าวเข้าสู่การขายแบบโซลูชันอย่างเต็มรูปแบบเพื่อรองรับความต้องการของทั้งภาครัฐและเอกชน

นอกจากนี้ บริษัทฯ ยังได้ดำเนินงานตามเป้าหมายการพัฒนาธุรกิจให้เติบโตอย่างยั่งยืน ควบคู่ไปกับการดูแลรับผิดชอบต่อสังคมและสิ่งแวดล้อมมาอย่างต่อเนื่อง โดยในปี 2562 บริษัทฯ ได้จัดกิจกรรมเดิน-วิ่งการกุศล SYNEX RUN 2019 ภายใต้แนวคิด “เชื่อมเทคโนโลยีต่อชีวิต” โดยบริษัทฯ นำรายได้ค่าสมัครจากนักวิ่งโดยไม่หักค่าใช้จ่าย และร่วมสมทบทุนเพิ่มอีก 1 เท่า รวมกับเงินบริจาค





**นายสุพันธุ์ มงคลสุธี**

ประธานกรรมการ  
บริษัท ชินนิค (ประเทศไทย) จำกัด (มหาชน)



**นางสาวสุริดา มงคลสุธี**

กรรมการและประธานเจ้าหน้าที่บริหาร  
บริษัท ชินนิค (ประเทศไทย) จำกัด (มหาชน)

รวม 3 ล้านบาท ส่งมอบให้กับสถาบันการแพทย์จักรีนฤเบดินทร์ คณะแพทยศาสตร์ โรงพยาบาลรามาธิบดี มหาวิทยาลัยมหิดล นำไปสมทบทุนจัดซื้อเครื่องมือแพทย์ ที่มีเทคโนโลยีอันทันสมัย แม่นยำสูง และจำเป็นสำหรับการวินิจฉัยและรักษาโรคต่างๆ เพื่อส่งต่อคุณภาพชีวิตที่ดียิ่งขึ้น ด้วยการมอบการรักษาพยาบาลให้เกิดประสิทธิภาพสูงสุดแก่ผู้ป่วย

ในนามของคณะกรรมการบริษัท ขอขอบพระคุณผู้มีส่วนได้เสียทุกกลุ่มที่ได้ร่วมสนับสนุนและให้ความไว้วางใจแก่บริษัทฯ ด้วยดีเสมอมา และขอให้เชื่อมั่นว่า คณะกรรมการ คณะผู้บริหาร และพนักงานทุกคน มีความมุ่งมั่นพร้อมทุ่มเทเต็มความสามารถ เพื่อให้ผลการปฏิบัติการเกิดประโยชน์สูงสุดต่อผู้เกี่ยวข้องทุกฝ่ายอย่างยั่งยืน

**นายสุพันธุ์ มงคลสุธี**

ประธานกรรมการ

**นางสาวสุริดา มงคลสุธี**

กรรมการและประธานเจ้าหน้าที่บริหาร

# ข้อมูลสำคัญทางการเงิน FINANCIAL HIGHLIGHT

## ● รายได้จากการขายและการให้บริการ

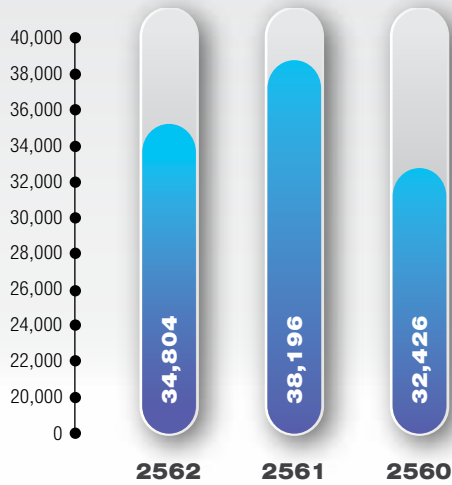

## ● กำไรสุทธิ

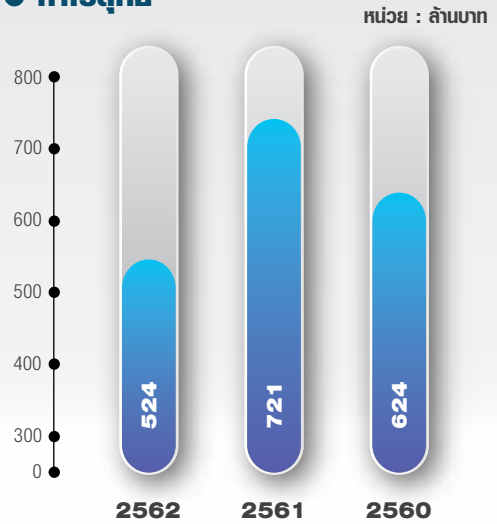

## ● ฐานะการเงิน





# ข้อมูลสำคัญทางการเงิน

หน่วย : ล้านบาท

สำหรับปี สิ้นสุดวันที่ 31 ธันวาคม	งบการเงินรวม		
	2562	2561	2560
<b>ฐานะการเงิน</b>			
สินทรัพย์หมุนเวียน	10,177.43	10,745.31	8,078.08
สินทรัพย์รวม	11,341.85	11,700.71	9,008.49
หนี้สินหมุนเวียน	8,057.75	8,379.78	5,787.55
หนี้สินรวม	8,129.17	8,615.79	6,235.19
ส่วนของผู้ถือหุ้น	3,212.68	3,084.91	2,773.30
ทุนจดทะเบียนและชำระแล้ว	847.36	770.33	770.33
<b>ผลการดำเนินงาน</b>			
รายได้จากการขายและการให้บริการ	34,804.31	38,196.00	32,426.01
ต้นทุนขาย	33,475.32	36,577.56	30,990.54
กำไรขั้นต้น	1,328.99	1,618.45	1,435.47
กำไร (ขาดทุน) สุทธิ	523.93	721.49	623.84
<b>อัตราส่วนทางการเงิน</b>			
อัตรากำไรขั้นต้น (ร้อยละ)	3.82	4.24	4.43
อัตรากำไรสุทธิ (ร้อยละ)	1.51	1.89	1.92
อัตราผลตอบแทนต่อผู้ถือหุ้น (ร้อยละ)	16.64	24.63	23.73
อัตราผลตอบแทนจากสินทรัพย์ (ร้อยละ)	6.24	9.17	9.95
อัตราส่วนสภาพคล่อง (เท่า)	1.26	1.28	1.40
อัตราส่วนหนี้สินสุทธิต่อส่วนของผู้ถือหุ้น (เท่า)	2.53	2.79	2.25
มูลค่าตามบัญชีต่อหุ้น (บาท)	3.79	4.00	3.60
กำไรสุทธิต่อหุ้น (บาท)	0.64	0.94	0.81
เงินปันผลจ่ายต่อหุ้น (บาท)	0.47	0.64	0.53
อัตรการจ่ายเงินปันผล (ร้อยละ)	82.07	69.38	66.55

หมายเหตุ: ที่ประชุมคณะกรรมการบริษัท ครั้งที่ 1/2563 เมื่อวันที่ 18 กุมภาพันธ์ 2563 ได้มีมติเห็นชอบให้เสนอต่อที่ประชุมสามัญผู้ถือหุ้นประจำปี 2563 เพื่อพิจารณาอนุมัติการจ่ายเงินปันผลสำหรับผลการดำเนินงานปี 2562 ในอัตราหุ้นละ 0.47 บาท ทั้งนี้ บริษัทฯ ได้จ่ายเงินปันผลระหว่างกาลสำหรับงวด 6 เดือนแรกของปี 2562 ไปแล้วเมื่อวันที่ 2 กันยายน 2562 อัตราหุ้นละ 0.15 บาท โดยจะจ่ายเงินปันผลส่วนที่เหลือปี 2562 อัตราหุ้นละ 0.32 บาท และกำหนดการจ่ายเงินปันผลในวันที่ 12 พฤษภาคม 2563 ทั้งนี้ สิทธิในการรับเงินปันผลดังกล่าวยังไม่มีความแน่นอนจนกว่าจะได้รับการอนุมัติจากที่ประชุมสามัญผู้ถือหุ้น ประจำปี 2563

ข้อมูลทั่วไป

# GENERAL INFORMATION

<b>ชื่อย่อบริษัท</b>	: บริษัท ซินเน็ค (ประเทศไทย) จำกัด (มหาชน) : SYNEX (THAILAND) PUBLIC COMPANY LIMITED
<b>ชื่อย่อหลักทรัพย์</b>	: SYNEX
<b>เลขทะเบียนบริษัท</b>	: 0107550000203
<b>ทุนจดทะเบียน</b>	: 880,000,000.00 บาท (แปดร้อยแปดสิบล้านบาทถ้วน)
<b>ทุนเรียกชำระแล้ว</b>	: 847,361,206.00 บาท (แปดร้อยสี่สิบล้านเจ็ดแสนสามแสนหกหมื่นหนึ่งพันสองร้อยหกบาทถ้วน)
<b>มูลค่าหุ้นที่ตราไว้หุ้นละ</b>	: 1 บาท (หนึ่งบาทถ้วน)
<b>ประเภทธุรกิจ</b>	: จำหน่ายสินค้าเทคโนโลยีชั้นนำระดับโลกหลากหลายประเภท คอมพิวเตอร์ อุปกรณ์ต่อพ่วง คอมพิวเตอร์ ซอฟต์แวร์ ระบบสารสนเทศ วัสดุสิ้นเปลืองที่ใช้กับคอมพิวเตอร์ และอุปกรณ์การสื่อสาร
<b>ที่ตั้งสำนักงานใหญ่</b>	: เลขที่ 433 ถนนสุขุมวิทซอย 11 แขวงลาดพร้าว เขตลาดพร้าว กรุงเทพฯ 10230
<b>โทรศัพท์</b>	: +66 2553 8888
<b>โทรสาร</b>	: +66 2578 8188
<b>เว็บไซต์</b>	: <a href="http://www.synnex.co.th">http://www.synnex.co.th</a>

A S A S E R V I C E





## ที่ตั้งสำนักงานสาขา (กรุงเทพฯ) :

### สาขาพันธกิจพิภย์

ห้องเลขที่ 51028, 51028/1 ชั้น 5 อาคารพันธกิจพิภย์พลาซ่า  
604/3 ถ.เพชรบุรี แขวงถนนเพชรบุรี เขตราชเทวี กรุงเทพฯ 10400  
โทรศัพท์ +66 2656 6171 แฟกซ์ +66 2656 6172

### สาขาศูนย์การค้าเซียร์-รังสิต

อาคารศูนย์การค้าเซียร์-รังสิต ห้องเลขที่ FC098 ชั้น 4  
เลขที่ 99 หมู่ 8 ถ.พหลโยธิน ต.คูคต อ.ลำลูกกา จ.ปทุมธานี 12130  
โทรศัพท์ +66 2992 6910 แฟกซ์ +66 2992 6911

### สาขาศูนย์การค้าไอทีบอลล์

อาคารศูนย์การค้าฟอร์จูนทาวน์ 4P26 ชั้น 4  
เลขที่ 7 ถ.รัชดาภิเษก แขวงดินแดง เขตดินแดง กรุงเทพฯ 10400  
โทรศัพท์ +66 2641 1314 แฟกซ์ +66 2641 1315

### สาขาศูนย์การค้าซีคอนสแควร์

อาคารศูนย์การค้าซีคอนสแควร์ ห้องเลขที่ ITB 36 ชั้น B1  
เลขที่ 55 ถ.ศรีนครินทร์ แขวงหนองบอน เขตประเวศ กรุงเทพฯ 10250  
โทรศัพท์ +66 2721 8971 แฟกซ์ +66 2721 8972

## ที่ตั้งสำนักงานสาขา (ต่างจังหวัด) :

### ภาคเหนือ

#### สาขาเชียงใหม่

133 หมู่ที่ 1 ถนนสายที่ 1 (เชียงใหม่-ฮอด) ต.ป่าแดด  
อ.เมืองเชียงใหม่ จ. เชียงใหม่ 50100  
โทรศัพท์ +66 5390 3634-5, +66 5390 3673-4 แฟกซ์ +66 5327 3206

#### สาขาพิษณุโลก

234/2-3 ถ.บรมไตรโลกนารถ 2 ต.ในเมือง  
อ.เมืองพิษณุโลก จ.พิษณุโลก 65000  
โทรศัพท์ +66 5524 8999 แฟกซ์ +66 5525 1556

### ภาคตะวันออกเฉียงเหนือ

#### สาขขอนแก่น

672/42-43-44 ถ.กลางเมือง ต.ในเมือง  
อ.เมืองขอนแก่น จ.ขอนแก่น 40000  
โทรศัพท์ +66 4332 2750-1 แฟกซ์ +66 4332 2752

#### สาขนครราชสีมา

1135/7-8 ถ.สุนารายณ์ ต.ในเมือง  
อ.เมืองนครราชสีมา จ.นครราชสีมา 30000  
โทรศัพท์ +66 4427 1365, +66 4492 2808-9 แฟกซ์ +66 4427 1906

### ภาคใต้

#### สาขาสุราษฎร์ธานี

299/6-7 ถ.ตลาดใหม่ ต.ตลาด อ.เมืองสุราษฎร์ธานี  
จ.สุราษฎร์ธานี 84000  
โทรศัพท์ +66 7721 2932-3, +66 7728 3955 แฟกซ์ +66 7727 4845

#### สาขาหาดใหญ่

38, 40 ถ.โชติวิทย์ยะกุล 3 ต.หาดใหญ่ อ.หาดใหญ่ จ.สงขลา 90110  
โทรศัพท์ +66 7442 9372-5 แฟกซ์ +66 7442 9375

## ศูนย์บริการ HUAWEI BY SYNnex :

### สาขาศูนย์บริการกำมาบุญครอง (MBK MSC HUAWEI)

อาคาร เอ็ม บี เค เซ็นเตอร์ ห้องเลขที่ C016-C018 ชั้น 5 เลขที่ 444 ถ.พญาไท แขวงวังใหม่ เขตปทุมวัน กรุงเทพฯ 10330  
โทรศัพท์ +66 2064 4000-1

### สาขาศูนย์บริการกำช็คอนสแควร์ (Seacon Srinakarin ASCE HUAWEI)

อาคารศูนย์การค้าช็คอนสแควร์ ห้องเลขที่ ITB09 ชั้น B1 เลขที่ 55 ถ.ศรีนครินทร์ แขวงหนองบอน เขตประเวศ กรุงเทพฯ 10250  
โทรศัพท์ +66 2721 8971 แฟกซ์ +66 2721 8972

### สาขาศูนย์บริการกำช็คอนบางแค (Seacon Bangkae ASCE HUAWEI)

อาคารศูนย์การค้าช็คอนบางแค ห้องเลขที่ 241 ชั้น 2 เลขที่ 607 ถ.เพชรเกษม แขวงบางหว้า เขตภาษีเจริญ กรุงเทพฯ 10160  
โทรศัพท์ +66 2074 7917

### สาขาศูนย์บริการกำเซียร์-รังสิต (Zeer ASCE HUAWEI)

อาคารศูนย์การค้าเซียร์-รังสิต ห้องเลขที่ FC 097 ชั้น 4 เลขที่ 99 หมู่ 8 ถ.พหลโยธิน ต.คูคต อ.ลำลูกกา จ.ปทุมธานี 12130  
โทรศัพท์ +66 2992 6910 แฟกซ์ +66 2992 6911

### สาขาศูนย์บริการกำฮาเบอร์ พัทยา (Pattaya MSC HUAWEI)

อาคารศูนย์การค้าฮาเบอร์พัทยา ห้องเลขที่ 2S14, 2S15 ชั้น 2 เลขที่ 190/25 หมู่ 9 ต.หนองปรือ อ.บางละมุง จ.ชลบุรี 20150  
โทรศัพท์ +66 3819 7351

### สาขาศูนย์อุบลราชธานี (Ubon MSC HUAWEI)

ศูนย์อุบลราชธานี เลขที่ 425/12 ถ.อุปลีสาน ต.ในเมือง อ.เมืองอุบลราชธานี จ.อุบลราชธานี 34000  
โทรศัพท์ +66 4521 0994

### สาขาสุราษฎร์ธานี (Surat ASCE HUAWEI)

299/6-7 ถ.ตลาดใหม่ ต.ตลาด อ.เมืองสุราษฎร์ธานี จ.สุราษฎร์ธานี 84000  
โทรศัพท์ +66 7721 2932-3, +66 7728 3955 แฟกซ์ +66 7727 4845

### สาขานครราชสีมา (Korat ASCE HUAWEI)

1135/7-8 ถ.สุรนารายณ์ ต.ในเมือง อ.เมืองนครราชสีมา จ.นครราชสีมา 30000  
โทรศัพท์ +66 4427 1365, +66 4492 2808-9 แฟกซ์ +66 4427 1906



# ประวัติความเป็นมาและการพัฒนากิจการที่สำคัญ

## HISTORY AND MAJOR DEVELOPMENTS

ปี	เหตุการณ์
<b>2531</b>	บริษัท ที.เค.เอส. เทคโนโลยี จำกัด (มหาชน) ผู้ดำเนินธุรกิจค้าส่งอุปกรณ์เครื่องเขียน กระดาษสำนักงาน รวมทั้ง วัสดุ อุปกรณ์และของใช้สิ้นเปลืองทางด้านคอมพิวเตอร์ ได้จัดตั้ง บริษัท คอมเพ็ค (ประเทศไทย) จำกัด เพื่อประกอบธุรกิจนำเข้าและจัดจำหน่ายคอมพิวเตอร์ อุปกรณ์ต่อพ่วงคอมพิวเตอร์ ซอฟต์แวร์ และระบบสารสนเทศ เมื่อวันที่ 5 เมษายน 2531 ทุนจดทะเบียนและชำระแล้วเริ่มต้น 1,000,000 บาท แบ่งเป็นหุ้นสามัญจำนวน 10,000 หุ้น มูลค่าที่ตราไว้ หุ้นละ 100 บาท
<b>2533</b>	วันที่ 4 เมษายน 2533 บริษัทฯ ดำเนินการเพิ่มทุนจดทะเบียนและชำระแล้วจากเดิม 1,000,000 บาท เป็น 2,000,000 บาท มูลค่าที่ตราไว้ หุ้นละ 100 บาท
<b>2534</b>	บริษัทฯ ได้รับการแต่งตั้งเป็นตัวแทนจำหน่ายที่ได้รับอนุญาตของผลิตภัณฑ์ Hard Disk ของ Seagate ในประเทศไทย
<b>2534</b>	วันที่ 16 กรกฎาคม 2534 บริษัทฯ ดำเนินการเพิ่มทุนจดทะเบียนและชำระแล้วจากเดิม 2,000,000 บาท เป็น 8,000,000 บาท มูลค่าที่ตราไว้ หุ้นละ 100 บาท
<b>2535</b>	วันที่ 2 เมษายน 2535 บริษัทฯ ดำเนินการเพิ่มทุนจดทะเบียนและชำระแล้วจากเดิม 8,000,000 บาท เป็น 12,000,000 บาท มูลค่าที่ตราไว้ หุ้นละ 100 บาท
<b>2537</b>	วันที่ 21 มีนาคม 2537 บริษัทฯ ดำเนินการเพิ่มทุนจดทะเบียนและชำระแล้วจากเดิม 12,000,000 บาท เป็น 20,000,000 บาท มูลค่าที่ตราไว้ หุ้นละ 100 บาท และได้ดำเนินการเพิ่มทุนจดทะเบียนและชำระแล้วอีกครั้งหนึ่ง เมื่อวันที่ 2 สิงหาคม 2537 เป็น 40,000,000 บาท มูลค่าที่ตราไว้ หุ้นละ 100 บาท
<b>2539</b>	วันที่ 9 กุมภาพันธ์ 2539 บริษัทฯ ได้ก่อตั้งบริษัท พรินซ์ม โซลูชันส์ จำกัด ทุนจดทะเบียนเริ่มแรก 2,000,000 บาท มีสัดส่วนการถือหุ้นร้อยละ 99.99 ของทุนจดทะเบียนและชำระแล้ว เพื่อประกอบธุรกิจให้บริการด้านการอบรม โปรแกรมคอมพิวเตอร์ชั้นสูง ติดตั้งและบำรุงรักษาระบบคอมพิวเตอร์
<b>2539</b>	วันที่ 13 พฤษภาคม 2539 บริษัทฯ ดำเนินการเพิ่มทุนจดทะเบียนและชำระแล้วจากเดิม 40,000,000 บาท เป็น 50,000,000 บาท มูลค่าที่ตราไว้ หุ้นละ 100 บาท
<b>2540</b>	วันที่ 26 มีนาคม 2540 บริษัทฯ ดำเนินการเพิ่มทุนจดทะเบียนและชำระแล้วจากเดิม 50,000,000 บาท เป็น 100,000,000 บาท มูลค่าที่ตราไว้ หุ้นละ 100 บาท
<b>2540</b>	บริษัทฯ ได้รับการแต่งตั้งเป็นตัวแทนจำหน่ายที่ได้รับอนุญาตของทุกสายผลิตภัณฑ์ของ Intel ในประเทศไทย
<b>2541</b>	วันที่ 24 มิถุนายน 2541 บริษัทฯ ดำเนินการเพิ่มทุนจดทะเบียนและชำระแล้วจากเดิม 100,000,000 บาท เป็น 135,000,000 บาท มูลค่าที่ตราไว้ หุ้นละ 100 บาท
<b>2541</b>	บริษัทฯ ได้ทำการเปิดสาขาต่างจังหวัดแห่งแรก ที่จังหวัดขอนแก่น
<b>2542</b>	บริษัท ซินเน็ค เทคโนโลยี อินเทอร์เน็ต เนชั่นแนล จากประเทศไต้หวัน ผู้จัดจำหน่ายอุปกรณ์ที่เกี่ยวข้องกับคอมพิวเตอร์ และเทคโนโลยีสารสนเทศรายใหญ่ของโลก ได้เข้าร่วมลงทุนในสัดส่วนการถือหุ้นร้อยละ 49 เมื่อวันที่ 2 กุมภาพันธ์ 2542 บริษัทฯ ได้ดำเนินการเพิ่มทุนจดทะเบียนและชำระแล้วจากเดิม 135,000,000 บาท เป็น 180,000,000 บาท มูลค่าที่ตราไว้หุ้นละ 100 บาท
<b>2542</b>	วันที่ 22 มิถุนายน 2542 บริษัทฯ ได้ดำเนินการเพิ่มทุนจดทะเบียนและชำระแล้วของ บริษัท พรินซ์ม โซลูชันส์ จำกัด เป็น 8,000,000 บาท มูลค่าที่ตราไว้ หุ้นละ 100 บาท
<b>2542</b>	วันที่ 27 ตุลาคม 2542 บริษัทฯ ดำเนินการเพิ่มทุนจดทะเบียนและชำระแล้วเป็น 260,000,000 บาท มูลค่าที่ตราไว้ หุ้นละ 100 บาท



ปี	เหตุการณ์
2545	<p>วันที่ 1 มีนาคม 2545 บริษัทฯ ดำเนินการเพิ่มทุนจดทะเบียนและชำระแล้วจากเดิม 260,000,000 บาท เป็น 300,000,000 บาท มูลค่าที่ตราไว้ หุ้นละ 100 บาท</p> <p>บริษัท คอมเพ็ค (ประเทศไทย) จำกัด ได้เปลี่ยนชื่อบริษัทเป็น บริษัท ซินเน็ค (ประเทศไทย) จำกัด และย้ายสำนักงานใหญ่พร้อมศูนย์ขนส่งและกระจายสินค้าแห่งใหม่ ตั้งอยู่ที่ถนนสุขุมวิท 51 เลียบทางด่วนรามอินทรา โดยใช้เทคโนโลยีที่ทันสมัยในการกระจายสินค้า ได้รับการถ่ายทอดจากกลุ่มผู้ถือหุ้นบริษัท ซินเน็ค ประเทศไทยได้วัน</p>
2546	<p>วันที่ 28 กุมภาพันธ์ 2546 บริษัทฯ ดำเนินการเพิ่มทุนจดทะเบียนและชำระแล้วจากเดิม 300,000,000 บาท เป็น 340,000,000 บาท มูลค่าที่ตราไว้ หุ้นละ 100 บาท</p>
2547	<p>วันที่ 24 กุมภาพันธ์ 2547 บริษัทฯ ดำเนินการเพิ่มทุนจดทะเบียนและชำระแล้วจากเดิม 340,000,000 บาท เป็น 500,000,000 บาท มูลค่าที่ตราไว้ หุ้นละ 100 บาท</p> <p>บริษัทฯ ได้รับใบรับรองตามมาตรฐานสากล ISO 9001:2000 ระบบการบริหารงานคุณภาพ จาก บูโร เวอร์ิตัส เซอทิฟิเคชั่น ด้านการประกอบเครื่องคอมพิวเตอร์แบบสั่งประกอบ และบริการหลังการขาย</p>
2548	<p>บริษัท พรซีเอ็ม โซลูชั่นส์ จำกัด ได้ขายหุ้นทั้งหมดที่อยู่ในบริษัท ซีนีคคอมพิวเตอร์ จำกัด ซึ่งประกอบธุรกิจจำหน่ายซอฟต์แวร์ ออกแบบวางระบบคอมพิวเตอร์ ให้คำปรึกษาและฝึกอบรมบุคลากรเกี่ยวกับซอฟต์แวร์ คืนให้แก่ผู้ถือหุ้นเดิมที่ราคาตามบัญชี ซึ่งเดิมบริษัทย่อยถือหุ้นในสัดส่วนร้อยละ 25 ของทุนชำระแล้ว</p>
2549	<p>บริษัทฯ ได้เริ่มนำระบบ Automatic Storage and Retrieval System (ASRS) การบริหารคลังสินค้าแบบอัตโนมัติ ควบคุมด้วยระบบคอมพิวเตอร์ เพื่อเพิ่มประสิทธิภาพในการดำเนินงาน ระบบดังกล่าวได้ติดตั้งแล้วเสร็จในปี 2550</p>
	<p>วันที่ 24 กรกฎาคม 2550 บริษัทฯ ได้รับใบรับรองตามมาตรฐานสากล ในด้านการจัดการสิ่งแวดล้อม ISO 14001:2004 จาก บูโร เวอร์ิตัส เซอทิฟิเคชั่น</p>
2550	<p>ที่ประชุมวิสามัญผู้ถือหุ้น ครั้งที่ 2/2550 เมื่อวันที่ 29 พฤศจิกายน 2550 มีมติพิเศษให้แปรสภาพบริษัทเป็นบริษัทมหาชนและมีมติอนุมัติให้เปลี่ยนแปลงมูลค่าหุ้นที่ตราไว้ จากเดิมมูลค่าที่ตราไว้หุ้นละ 100 บาท เป็นมูลค่าหุ้นละ 1 บาท และมีมติอนุมัติการเพิ่มทุนจดทะเบียนของบริษัทฯ จำนวน 205,000,000 บาท โดยการออกหุ้นสามัญใหม่ จำนวน 205,000,000 หุ้น และจัดสรรหุ้นสามัญเพิ่มทุน จำนวน 180,000,000 หุ้น เสนอขายให้แก่ผู้ถือหุ้นเดิม บริษัท ที.เค.เอส. เทคโนโลยี จำกัด (มหาชน) ตามสัดส่วนการถือหุ้น (Pre-emptive Right) จำนวนไม่เกิน 57,000,000 หุ้น และเสนอขายให้แก่ประชาชนเป็นครั้งแรก จำนวน 123,000,000 หุ้น รวมทั้งจัดสรรหุ้นสามัญเพิ่มทุน จำนวน 25,000,000 หุ้น ร้องรับการใช้สิทธิตามใบสำคัญแสดงสิทธิที่จะซื้อหุ้นสามัญของบริษัทฯ ที่จะออกและเสนอให้แก่กรรมการและพนักงานของบริษัทฯ</p>
	<p>บริษัทฯ ได้จดทะเบียนกับกระทรวงพาณิชย์ เพื่อแปรสภาพเป็นบริษัทมหาชน เมื่อวันที่ 30 พฤศจิกายน 2550 และเปลี่ยนชื่อ จากเดิม บริษัท ซินเน็ค (ประเทศไทย) จำกัด เป็น บริษัท ซินเน็ค (ประเทศไทย) จำกัด (มหาชน)</p>
2551	<p>บริษัทฯ ได้เข้าจดทะเบียนในตลาดหลักทรัพย์แห่งประเทศไทย และเปิดทำการซื้อขายให้กับนักลงทุนวันแรกในวันที่ 16 มิถุนายน 2551</p>

**2552** บริษัทฯ ได้ลงทุนก่อสร้างอาคารสำนักงานใหม่เพิ่มอีก 1 อาคาร เพื่อรองรับการเติบโตของธุรกิจ สร้างเสร็จและเปิดใช้งานในไตรมาสที่ 2 ปี 2553 อีกทั้ง บริษัทฯ ได้ดำเนินกิจกรรมครบรอบ 20 ปี จึงจัดตั้งโครงการห้องสมุดไอทีเพื่อพัฒนาการศึกษาไทย (Library IT by Synnex) เพื่อส่งมอบอุปกรณ์ไอทีแก่โรงเรียน 20 โรงเรียนทั่วประเทศที่ผ่านเกณฑ์คัดเลือก

**2553** บริษัทฯ ได้รับคัดเลือกให้เข้าชิงรางวัลและเข้ารับสุดท้าย ของสาขารางวัลบริษัทจดทะเบียนดีเด่นด้าน CSR ประจำปี 2553 ในกลุ่มมูลค่าหลักทรัพย์ตามราคาตลาดไม่เกิน 10,000 ล้านบาท ในงาน SET AWARD 2010 จัดโดยตลาดหลักทรัพย์แห่งประเทศไทย

บริษัทฯ ได้ขยายเพิ่มธุรกิจโดยได้เป็นผู้แทนจำหน่ายสินค้าสมาร์ตโฟนอย่างเป็นทางการ จำหน่ายให้กับผู้ประกอบการ สินค้าเริ่มแรกในกลุ่มเป็นสมาร์ตโฟนตราสินค้า HTC และในปี 2554 บริษัทฯ ได้ขยายการเป็นตัวแทนจัดจำหน่ายตราสินค้าและกลุ่มสินค้าการสื่อสารอื่นๆ เพิ่มขึ้น

**2555** บริษัทฯ ได้รับรางวัล Most Improved CSR ประเภทกลุ่มบริษัทที่มีมูลค่าหลักทรัพย์ตามราคาตลาดไม่เกิน 10,000 ล้านบาทเป็นรางวัลบริษัทจดทะเบียนที่กำหนด วิสัยทัศน์ ยุทธศาสตร์ นโยบายด้านความรับผิดชอบต่อสังคมและสิ่งแวดล้อมที่ชัดเจนสอดคล้องกับการดำเนินธุรกิจ จัดโดยสถาบันธุรกิจเพื่อสังคม (CSRI) ภายใต้การดำเนินงานของตลาดหลักทรัพย์แห่งประเทศไทย ในงานมอบรางวัล CSR Recognition 2012 เมื่อวันที่ 26 พฤศจิกายน 2555

ที่ประชุมสามัญผู้ถือหุ้น ประจำปี 2556 เมื่อวันที่ 26 เมษายน 2556 มีมติอนุมัติการเพิ่มทุนจดทะเบียนบริษัทฯ โดยการออกหุ้นสามัญเพิ่มทุน จำนวนไม่เกิน 95,000,000 หุ้น มูลค่าที่ตราไว้ หุ้นละ 1 บาท รองรับการจ่ายเงินปันผลเป็นหุ้นสามัญใหม่ ให้แก่ผู้ถือหุ้นของบริษัทฯ และแก้ไขหนังสือบริคณห์สนธิเรื่องทุนจดทะเบียนบริษัทฯ จากเดิม 705,000,000 บาท เป็น 800,000,000 บาท มูลค่าที่ตราไว้ หุ้นละ 1 บาท

**2556** บริษัทฯ ได้รับรางวัล CSR Recognition 2013 ประเภทรางวัลทั่วไป เป็นรางวัลมอบให้แก่บริษัทที่ตระหนักถึงความสำคัญและมีความมุ่งมั่นที่จะส่งเสริม รวมถึงการพัฒนาการดำเนินธุรกิจอย่างมีความรับผิดชอบต่อสังคมอย่างต่อเนื่อง จัดโดยสถาบันธุรกิจเพื่อสังคม (CSRI) ภายใต้การดำเนินงานของตลาดหลักทรัพย์แห่งประเทศไทย เมื่อวันที่ 11 พฤศจิกายน 2556

บริษัทฯ ได้รับรางวัลดีเด่น ด้านการจัดทำ "รายงานความยั่งยืนปี 2556 หรือ Sustainability Report Award 2013" จากสมาคมบริษัทจดทะเบียนไทย สำนักงานคณะกรรมการกำกับหลักทรัพย์และตลาดหลักทรัพย์ และสถาบันไทยพัฒนา เมื่อวันที่ 12 พฤศจิกายน 2556

**2557** ที่ประชุมวิสามัญผู้ถือหุ้น ครั้งที่ 3/2557 เมื่อวันที่ 10 ตุลาคม 2557 ของบริษัท พรินซ์มิ่ง ไซลูชั่นส์ จำกัด มีมติอนุมัติให้เพิ่มทุนจดทะเบียนชำระเต็มเป็นเงิน 15,000,000 บาท โดยออกหุ้นสามัญใหม่จำนวน 70,000 หุ้น มูลค่าหุ้นที่ตราไว้ หุ้นละ 100 บาท เป็นเงิน 7,000,000 บาท เพื่อรองรับการขยายธุรกิจของบริษัทฯ โดยมีส่วนถือหุ้น 60:40

บริษัทฯ ได้รับรางวัล CSR Recognition 2014 (ปีที่ 3 ติดต่อกัน) ประเภทรางวัลทั่วไป เป็นรางวัลที่บริษัทฯ ได้แสดงให้เห็นถึงความมุ่งมั่นในการดำเนินธุรกิจอย่างมีความรับผิดชอบต่อสังคมเพื่อการพัฒนาอย่างยั่งยืน จากสถาบันธุรกิจเพื่อสังคม (CSRI) ภายใต้การดำเนินงานของตลาดหลักทรัพย์แห่งประเทศไทย เมื่อวันที่ 18 พฤศจิกายน 2557

บริษัทฯ ได้รับรางวัล ESG 100 Certificate จากสถาบันไทยพัฒนา ในฐานะที่เป็น 1 ใน 100 บริษัท จุดทะเบียนจากการคัดเลือกทั้งหมด 567 บริษัทจดทะเบียน ที่มีความโดดเด่นในการดำเนินธุรกิจด้าน สิ่งแวดล้อม สังคม และธรรมาภิบาล

2558

บริษัทฯ ได้รับรางวัล Thailand Sustainability Investment 2015 เป็นรางวัลที่มอบให้แก่องค์กรที่ดำเนินธุรกิจ อย่างยั่งยืน โดยซินเน็ค เป็น 1 ใน 51 บริษัทจดทะเบียนที่ได้รับรางวัล “หุ้นยั่งยืน” ถือเป็นหุ้นที่มีคุณภาพและ คาดหวังผลตอบแทนที่ต่อเนื่องในระยะยาว ได้ผ่านเกณฑ์การประเมินด้านความยั่งยืนและดำเนินธุรกิจอย่างมีความ รับผิดชอบต่อสังคมและบรรษัทภิบาล พิจารณารางวัลโดยตลาดหลักทรัพย์แห่งประเทศไทย เมื่อวันที่ 16 ตุลาคม 2558

บริษัทฯ เข้าถือหุ้นในบริษัทย่อยเป็นร้อยละ 99.99 โดยในระหว่างเดือนมีนาคม 2559 ผู้ถือหุ้นบริษัทย่อยได้ยกเลิก บันทึกรายชื่อกู้ยืมและได้ทำสัญญาโอนหุ้นหลายฉบับกับบุคคลที่ไม่เกี่ยวข้องกัน ซึ่งมีผลทำให้ส่วนได้เสีย ของบริษัทฯ ในบริษัทย่อยเพิ่มขึ้นจากร้อยละ 60 เป็นร้อยละ 95 และต่อมาในระหว่างเดือนมิถุนายน 2559 บริษัทฯ ได้ซื้อส่วนได้เสียในบริษัทย่อยเพิ่มเติมร้อยละ 5 เป็นเงินสดจำนวน 0.40 ล้านบาท มีผลทำให้ส่วนได้เสีย ของบริษัทฯ ในบริษัทย่อยเพิ่มขึ้นเป็นร้อยละ 99.99

2559

บริษัทฯ ได้รับรางวัล ESG 100 Certificate ประจำปี 2559 เป็นปีที่ 2 ติดต่อกัน จากสถาบันไทยพัฒนา ในฐานะ เป็น 1 ใน 100 บริษัทจดทะเบียนคุณภาพ และเป็น 1 ใน 9 บริษัทในกลุ่มเทคโนโลยี จากการคัดเลือกทั้งหมด 621 บริษัทจดทะเบียนที่มีผลการดำเนินงานโดดเด่นทั้งด้านสิ่งแวดล้อม สังคม และธรรมาภิบาล

บริษัทฯ ได้รับการจัดลำดับ CG Scoring อยู่ในระดับดีมาก (4 ตราสัญลักษณ์) จากผลสำรวจการกำกับดูแลกิจการ ของบริษัทจดทะเบียนในประเทศไทย โดยสมาคมส่งเสริมสถาบันกรรมการบริษัทไทย (IOD)

2560

วันที่ 17 เมษายน 2560 บริษัทฯ เข้าร่วมทุนกับบริษัท พี ที ออโตเมชัน (ไทยแลนด์) จำกัด ซึ่งดำเนินธุรกิจ เป็นตัวแทนจำหน่ายและนำเข้าอุปกรณ์สินค้าประเภท Industrial Grade เพื่อการขยายและเพิ่มศักยภาพในการ เติบโตของธุรกิจ โดยมีสัดส่วนการร่วมทุนคิดเป็นร้อยละ 50

วันที่ 26 มิถุนายน 2560 บริษัทฯ เข้าร่วมลงทุนโดยการซื้อหุ้นจากผู้ถือหุ้นเดิมของบริษัท บัฟ (ประเทศไทย) จำกัด ในสัดส่วนร้อยละ 30 เพื่อเป็นโอกาสในการขยายธุรกิจของบริษัทฯ ไปสู่ธุรกิจเช่าซื้อเพื่อต่อยอดการทำ ธุรกิจแบบครบวงจร

2561

บริษัทฯ ได้ทำการขายหุ้นบางส่วนที่ถือในบริษัท บัฟ (ประเทศไทย) จำกัด เพื่อช่วยส่งเสริมการดำเนินการ ตามแผนธุรกิจ ของ บจก.บัฟ ให้เป็นไปตามเป้าหมาย โดยทำให้บริษัทฯ มีสัดส่วนการถือหุ้นใน บจก.บัฟ คิดเป็นร้อยละ 27.5 ของจำนวนหุ้นทั้งหมด

บริษัทฯ ได้รับการประกาศรายชื่อหุ้นยั่งยืน หรือ Thailand Sustainability Investment :THSI ประจำปี 2561 โดยซินเน็คเป็น 1 ใน 79 บริษัทจดทะเบียนที่ผ่านการคัดเลือกการประเมินด้านความยั่งยืน สิ่งแวดล้อม สังคม และเศรษฐกิจ รวมถึงบรรษัทภิบาล ถือเป็นหุ้นที่มีคุณภาพและคาดหวังผลตอบแทนที่ต่อเนื่องในระยะยาว พิจารณารางวัลโดย ตลาดหลักทรัพย์แห่งประเทศไทย เมื่อวันที่ 31 ตุลาคม 2561

2562

วันที่ 26 มีนาคม 2562 บริษัทฯ ทำการซื้อหุ้นในบริษัท บัฟ (ประเทศไทย) จำกัด เพิ่มเติม ทำให้บริษัทฯ มีสัดส่วน ในการถือหุ้นใน บจก. บัฟ คิดเป็นร้อยละ 40 ของจำนวนหุ้นทั้งหมด

ที่ประชุมสามัญผู้ถือหุ้นประจำปี 2562 เมื่อวันที่ 25 เมษายน 2562 มีมติอนุมัติการลดทุนจดทะเบียน โดยการ ตัดหุ้นที่ยังมิได้ออกจำหน่ายจำนวน 29,671,351 หุ้น เป็นทุนจดทะเบียนใหม่ จำนวน 770,328,649 บาท และ อนุมัติการเพิ่มทุนจดทะเบียนโดยการจัดสรรหุ้นเพิ่มทุน จำนวน 109,671,351 หุ้น มูลค่าที่ตราไว้หุ้นละ 1 บาท เพื่อรองรับการจ่ายหุ้นปันผลให้แก่ผู้ถือหุ้นของบริษัทฯ และแก้ไขหนังสือบริคณห์สนธิเรื่องทุนจดทะเบียน จากเดิม 770,328,649 บาท เป็น 880,000,000 บาท







# ประมวลกิจกรรมสำคัญ ปี 2562 MAJOR EVENTS AND ACTIVITIES IN 2019

## Q1



ซินเน็คฯ จัดงานขอบคุณสื่อมวลชน  
ในงานเลี้ยงพบปะสังสรรค์ผู้บริหาร  
พร้อมทั้งกล่าวถึงทิศทางธุรกิจประจำปี  
2562 มั่นใจเติบโตอย่างต่อเนื่อง  
ณ ร้าน THYME EATERY & BAR  
ถนนนางลิ้นจี่ กรุงเทพฯ



ซินเน็คฯ ร่วมกับ มหาวิทยาลัยเชียงใหม่ และพันธมิตรไอทีชั้นนำ  
จัดงาน “SYNNEX GAMING & ESPORT TOURNAMENT 2019”  
รอบชิงชนะเลิศ จาก 17 ทีมสุดท้ายที่เข้ารอบจากมหาวิทยาลัย  
ชั้นนำทั่วประเทศ โดยผนึกกำลังร่วมกับพันธมิตรไอทีแบรนด์ดัง  
จัดแสดงผลภัณฑ์นวัตกรรมและเทคโนโลยี เพื่อสนับสนุน  
นักศึกษาด้านไอที มัลติมีเดีย เกมมิ่ง และก้าวสู่การเป็น  
Professional e-Sport อย่างเต็มรูปแบบ ณ หอประชุม  
มหาวิทยาลัยเชียงใหม่



ซินเน็คฯ ร่วมกับสภาอุตสาหกรรม  
แห่งประเทศไทย สนับสนุนอากาศยาน  
ไร้คนขับ (UAV) หรือโดรน ด้านการเกษตร  
เพื่อใช้ในโครงการปฏิบัติการลดฝุ่น PM 2.5  
ในการควบคุมของสถาบันเทคโนโลยีป้องกัน  
ประเทศ (องค์การมหาชน) กระทรวงกลาโหม  
ณ สถาบันเทคโนโลยีป้องกันประเทศ (สทป.)



ซินเน็คฯ จัดงานเดิน-วิ่งการกุศล “SYNNEX RUN 2019”  
ภายใต้แนวคิด “เชื่อมเทคโนโลยี ต่อชีวิตดี” มอบรายได้ไม่หัก  
ค่าใช้จ่าย สมทบทุนเพื่อมูลนิธิรามาริบดีฯ ณ สะพานพระราม 8  
โดยซินเน็คฯ ร่วมสมทบทุนอีก 1 เท่า ร่วมกับเงินบริจาคในกิจกรรม  
SYNNEX RUN 2019 รวมทั้งสิ้น 3 ล้านบาท ส่งมอบให้กับสถาบัน  
การแพทย์จักรีนฤเบดินทร์ คณะแพทยศาสตร์ โรงพยาบาลรามาริบดี  
มหาวิทยาลัยมหิดล นำไปสมทบทุนจัดซื้อเครื่องมือแพทย์ที่มี  
เทคโนโลยีอันทันสมัย แม่นยำสูง และจำเป็นสำหรับการวินิจฉัย  
และรักษาโรคต่างๆ เพื่อส่งต่อคุณภาพชีวิตที่ดีถึงขั้น

## Q2



ซินเน็คฯ จุดประกายไอเดีย  
จัดแสดงนวัตกรรม และโซลูชัน แนวคิด  
“Smart City” ในงาน Synnex Partners  
Connect & Roadmap 2019 พร้อมประกาศ  
ทิศทางธุรกิจ เติบโตไปด้วยกันกับพันธมิตร  
ตัวแทนจำหน่าย และแบรนด์ไอทีชั้นนำ  
ทั่วประเทศ พร้อมงานประกาศรางวัล  
ตัวแทนจำหน่ายยอดเยี่ยมประจำปี 2018  
ณ โรงแรมอวานี ริเวอร์ไซด์



การประชุมสามัญผู้ถือหุ้นประจำปี 2562  
โดยที่ประชุมมีมติอนุมัติภาวะตาม  
คณะกรรมการเสนอ พร้อมอนุมัติการจ่าย  
เงินปันผลสำหรับผลประกอบการงวด  
ครึ่งหลังของปี 2561 ในอัตราหุ้นละ  
0.34 บาท และหุ้นปันผลในอัตรา 10:1  
โดยบริษัทฯ จ่ายเงินปันผลรวมทั้งปี  
ตอบแทนผู้ถือหุ้นในอัตราหุ้นละ 0.54 บาท  
และหุ้นปันผลในอัตรา 10:1 หุ้นปันผล



ซินเน็คฯ เปิดสำนักงานใหม่ในพม่า  
เพื่อเป็นตัวแทนนำเข้าและจัดจำหน่ายสินค้า  
ไอทีพร้อมการให้บริการทั้งก่อนและ  
หลังการขายเต็มรูปแบบ รองรับความ  
ต้องการของตลาดประเทศพม่าที่กำลังมีการ  
ขยายโครงสร้างพื้นฐาน การพัฒนา  
ด้านเศรษฐกิจและการลงทุน ณ บริษัท  
ซินเน็ค (ประเทศพม่า) จำกัด กรุงย่างกุ้ง



### Q3



ซินเน็คฯ สร้างเครือข่ายจิตอาสาภายในองค์กร ภายใต้คอนเซ็ปต์ “SYNNEX THE ONE บันความสุข” จัดกิจกรรมตลาดเปิดท้ายการกุศล ต่อเนื่องเป็นปีที่ 7 เพื่อส่งมอบความเชื่อมั่นในการบริหารงานตามหลักธรรมาภิบาล ควบคู่กับความรับผิดชอบต่อสังคม และสิ่งแวดล้อม ไปสู่พนักงานทุกระดับ โดยรายได้จากการจัดงานสมทบเข้ากองทุน CSR ของบริษัทฯ สำหรับใช้ประโยชน์ในโครงการต่างๆ ด้านสังคมต่อไป



ซินเน็คฯ พบนักลงทุนในงาน Opportunity Day พร้อมเผยแนวโน้มครึ่งปีหลังรับไฮซีซั่นธุรกิจ พร้อมเดินทางขยายไลน์สินค้าที่มีมาร์จินสูง และสินค้าที่เป็นเทรนด์ในอนาคต ตอกย้ำการเป็นดีลส์ทริบิวเตอร์ไอทีรายใหญ่ที่มีสินค้า พร้อมการบริการก่อน และหลังการขายครบวงจรที่ใหญ่ที่สุดในประเทศ สนับสนุนการเติบโตอย่างแข็งแกร่งในระยะยาว



ซินเน็คฯ ร่วมกับ Intel จัดงานสัมมนา SYNEX AND INTEL LAUNCH EVENT Powering The Future : Smart Transformation Through AIoT เปิดตัวเป็น IoT Aggregator อย่างเป็นทางการ พร้อมเดินทางธุรกิจ AIoT ในประเทศไทยเต็มรูปแบบ ภายในงานเป็นการรวมแบรนด์ชั้นนำระดับโลกด้าน AI และ IoT นำผลิตภัณฑ์และเทคโนโลยีมาจัดแสดงในรูปแบบไฮไลต์ที่น่าสนใจ พร้อมการนำเสนอข้อมูลให้กับตัวแทนจำหน่ายอย่างใกล้ชิดตลอดงาน ณ โรงแรมเอส 31 สุขุมวิท กรุงเทพฯ



ซินเน็คฯ ต้อนรับคณะ YPO ประเทศไทย (Young Presidents' Organization) เข้าเยี่ยมชมธุรกิจบริษัทซินเน็คฯ ในคอนเซ็ปต์ “SMART Happens Here” บริษัทไอทีชั้นนำอันดับหนึ่งของประเทศไทย ที่นำเทคโนโลยีมาบริหารจัดการในส่วนของ Smart Office ระบบสแกนใบหน้า ห้องประชุม และเทรนนิงรูม ในรูปแบบการประชุมทางไกลที่ทันสมัย, Smart Warehouse ระบบคลังสินค้าอัตโนมัติ และ Smart Workspace พื้นที่สร้างสรรค์ไอเดียใหม่ๆ สำหรับพนักงาน

### Q4



ซินเน็คฯ จัดงานประชุมนักวิเคราะห์หลักทรัพย์ ตอกย้ำความมั่นใจ ธุรกิจแข็งแกร่ง และประสิทธิภาพการบริหารจัดการที่โดดเด่น พร้อมนำเสนอโอกาสการเติบโตอีกมากจากแผนขยายกลุ่มสินค้าและบริการที่มีอัตรากำไรสูง เดินทางเข้าสู่ยุคเทคโนโลยี 5G ในฐานะดีลส์ทริบิวเตอร์ไอทีอันดับหนึ่งที่มีสินค้าและบริการครอบคลุมที่สุดในประเทศ ณ ห้องประชุมบมจ. ซินเน็คฯ สำนักงานใหญ่



ซินเน็คฯ ไขว่คว้าภาพสินค้ากลุ่มเกมมิ่งและอีสปอร์ต เต็มรูปแบบในงาน THAILAND SPORT EXPO 2019 : Empower Your Sport DNA เพื่อร่วมส่งเสริมด้านกีฬาเกมมิ่งและอีสปอร์ต (E-Sport) และกระตุ้นตลาดเกมมิ่งไทยให้เติบโต โดยในงานนี้ทางซินเน็คฯ ร่วมกับพันธมิตรทางธุรกิจแบรนด์ชั้นนำ AMD และ WD เปิดให้สัมผัสกีฬาอีสปอร์ตมืออาชีพอย่างเต็มรูปแบบ



ซินเน็คฯ จัดกิจกรรมโครงการพัฒนาศักยภาพบุคลากร ภายใต้ชื่อ “SYNNEX TALENT 2019” เพื่อส่งเสริมวัฒนธรรมองค์กร Trust Culture และความรู้ความสามารถด้านการเป็นพิธีกรในรูปแบบไลฟ์ผ่านโซเชียลมีเดีย (MC live) ตัวแทนภาพลักษณ์องค์กร (Presenter) และวงดนตรี (Music Award) เพื่อเป็นตัวแทนปฏิบัติหน้าที่ในกิจกรรมของบริษัทฯ และวาระโอกาสสำคัญต่างๆ ต่อไป

โครงสร้างธุรกิจและการถือหุ้น

# BUSINESS STRUCTURE AND SHAREHOLDING

โครงสร้างการถือหุ้น ณ วันที่ 31 ธันวาคม 2562



**T.K.S.**

บริษัท ที.เค.เอส. เทคโนโลยี จำกัด (มหาชน)

**SYNNEX**  聯強國際

King's Eye Investments Ltd.



บริษัท ซินเน็ค (ประเทศไทย) จำกัด (มหาชน)

จำหน่ายสินค้าเทคโนโลยีชั้นนำระดับโลกหลากหลายประเภท คอมพิวเตอร์ อุปกรณ์ต่อพ่วงคอมพิวเตอร์ ซอฟต์แวร์ ระบบสารสนเทศ วัสดุสิ้นเปลือง ที่ใช้กับคอมพิวเตอร์ และอุปกรณ์การสื่อสาร

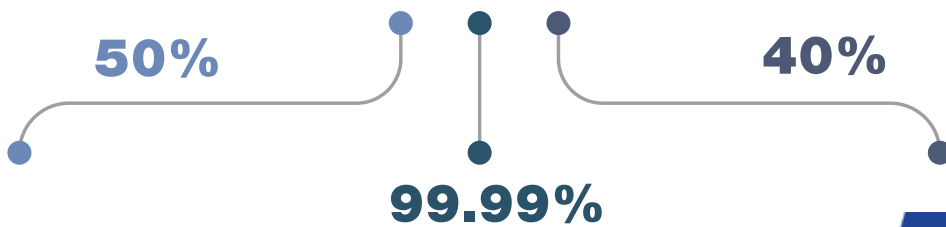

 **PT AUTOMATION**  
A Subsidiary of Synnex (Thailand) PCL.

บริษัท พี ที ออโตเมชัน (ไทยแลนด์) จำกัด

ตัวแทนจำหน่าย และนำเข้าอุปกรณ์สินค้า  
ประเภท Industrial Grade



บริษัท ปริซึม โซลูชันส์ จำกัด

ธุรกิจบริการด้าน Solution Provider และ On-site service  
ทั่วประเทศ ให้บริการดูแลระบบเน็ตเวิร์กด้านเครือข่ายที่มีความซับซ้อน  
และให้บริการค่าปรึกษาระบบไอทีในองค์กร การติดตั้งบำรุงรักษา  
Hardware/Software รวมถึงบริการด้าน IT Training



**Next Capital**

บริษัท เน็กซ์ แคปปิตอล จำกัด

ธุรกิจให้เช่าซื้อรถจักรยานยนต์

\*\*บริษัท บีพี (ประเทศไทย) จำกัด ได้เปลี่ยนชื่อเป็น  
บริษัท เน็กซ์ แคปปิตอล จำกัด  
เมื่อวันที่ 1 กรกฎาคม 2562



# ลักษณะการประกอบธุรกิจและเป้าหมายการดำเนินธุรกิจ

## BUSINESS OVERVIEW AND OBJECTIVE

บริษัทฯ ประกอบธุรกิจจัดจำหน่ายผลิตภัณฑ์ประเภทสินค้าเทคโนโลยีคอมพิวเตอร์, อุปกรณ์ต่อพ่วงคอมพิวเตอร์, ซอฟต์แวร์ระบบสารสนเทศ, วัสดุสิ้นเปลืองที่ใช้กับคอมพิวเตอร์ และอุปกรณ์สื่อสารต่างๆ โดยบริษัทฯ ได้รับการแต่งตั้งเป็นผู้แทนจัดจำหน่ายสินค้าจากผู้ผลิตที่เป็นเจ้าของผลิตภัณฑ์ชั้นนำระดับโลกหลากหลายประเภทมากกว่า 60 ตราสินค้า และมีฐานลูกค้าผู้ประกอบการด้านสินค้าคอมพิวเตอร์มากกว่า 5,000 ราย เช่น กลุ่มลูกค้าผู้วางระบบซอฟต์แวร์ปฏิบัติการรายใหญ่ ผู้ผลิตจำหน่ายสินค้าคอมพิวเตอร์ภายใต้เครื่องหมายการค้าของตัวเอง รวมถึงผู้ให้บริการเครือข่ายห้างสรรพสินค้า ห้างค้าปลีกขนาดใหญ่ ร้านค้าปลีกค้าส่งทั่วประเทศ ร้านจำหน่ายอุปกรณ์เครื่องเขียน รวมถึงภูมิภาคอินโดนีเซีย เป็นต้น

บริษัทฯ มีช่องทางการจำหน่ายสินค้าหลากหลายครอบคลุมพื้นที่ทั่วประเทศและภูมิภาคอินโดนีเซีย มีผลิตภัณฑ์นำสมัยที่จัดจำหน่ายแบบครบวงจร ได้รับความไว้วางใจและเชื่อถือจากพันธมิตรทางธุรกิจและกลุ่มลูกค้าในการเลือกซื้อสินค้าและบริการของบริษัทฯ เนื่องจากมีความสะดวกในการสั่งซื้อสินค้า การให้บริการหลังการขาย การจัดส่งสินค้าที่สะดวกรวดเร็ว ทั้งนี้ในปัจจุบันบริษัทฯ ได้แบ่งผลิตภัณฑ์ที่จัดจำหน่ายออกเป็น 7 ประเภท โดยมีรายละเอียดของแต่ละกลุ่มผลิตภัณฑ์ ดังนี้

### 1. ผลิตภัณฑ์ประเภทโทรศัพท์เคลื่อนที่และแท็บเล็ต (Mobile Phone & Tablet)

ประเภทโทรศัพท์เคลื่อนที่ และแท็บเล็ตที่ใช้ระบบปฏิบัติการ (Operating System) Android OS, iOS, Harmony OS และอื่นๆ ในการปฏิบัติงาน

### 2. ผลิตภัณฑ์ประเภทคอมพิวเตอร์ส่วนบุคคล (Personal Computer)

สินค้าประเภทคอมพิวเตอร์ส่วนบุคคล ได้แก่ คอมพิวเตอร์แบบพกพา (Notebook, Ultrabook, 2 in 1 Notebook) คอมพิวเตอร์แบบตั้งโต๊ะ (Desktop Computer & All-in-One PC) คอมพิวเตอร์แบบตั้งประกอบตามความต้องการ (Configure-To-Order: CTO) ภายใต้ตราสินค้า LEMEL ซึ่งเป็นตราสินค้า (House Brand) ของ Synnex Technology International Corporation ประเทศไต้หวัน เป็นต้น

### 3. ผลิตภัณฑ์ประเภทอุปกรณ์ชิ้นส่วนประกอบคอมพิวเตอร์ (PC Component)

สินค้าประเภทอุปกรณ์ชิ้นส่วนประกอบคอมพิวเตอร์ ได้แก่ แผงวงจรหลัก (Motherboard / Mainboard), อุปกรณ์จัดเก็บข้อมูล (Hard Disk Drive: HDD และ Solid State Drive: SSD), หน่วยประมวลผลกลาง (Central Processing Unit: CPU), หน่วยความจำของระบบ (Dynamic Random Access Memory: DRAM), การ์ดแสดงผล (Video Graphics Array: VGA), อุปกรณ์จ่ายไฟ (Power Supply), คอมพิวเตอร์เคส (Computer Case) เป็นต้น

### 4. ผลิตภัณฑ์ประเภทอุปกรณ์ต่อพ่วง และอุปกรณ์เสริม (Peripheral & Accessory)

สินค้าประเภทอุปกรณ์ต่อพ่วงสำหรับคอมพิวเตอร์ และอุปกรณ์เสริมที่ใช้ร่วมกับคอมพิวเตอร์ หรือใช้ร่วมกับอุปกรณ์สื่อสารต่างๆ ได้แก่ จอแสดงผล (Monitor), เมาส์ (Mouse), คีย์บอร์ด (Keyboard), ลำโพง (Speaker), ชุดหูฟัง (Headset), อุปกรณ์เสริมทั่วไปสำหรับโทรศัพท์มือถือ (Mobile Phone Accessories), กล้องเว็บภาพ (Web Camera / Video Camera), อุปกรณ์เขียนข้อมูลหรืออ่านข้อมูลจากแผ่นซีดีรอมหรือดีวีดีรอม (Optical Disk Drive), เครื่องฉายภาพ (Projector), เครื่องสำรองไฟฟ้าและปรับแรงดันไฟฟ้าอัตโนมัติ (Uninterruptible Power Supply: UPS), เครื่องพิมพ์แบบพ่นหมึก (Inkjet Printer), เครื่องพิมพ์เลเซอร์ (Laser Printer), เครื่องพิมพ์พ่นหมึกประสงค์ (All-in-One Printer / Multi-function Printer), เครื่องพิมพ์หัวเข็ม (Dot Matrix Printer), เครื่องพิมพ์พล็อตเตอร์ (Plotter Printer), เครื่องพิมพ์ภาพแบบพกพา (Pocket Photo Printer), เครื่องสแกนเนอร์ (Scanner), จักรเย็บผ้า (Sewing Machine), ตลับหมึก (Ink Cartridge), ผงหมึก (Toner), ผ้าหมึกพิมพ์ (Ribbon), ยูเอสบีแฟลชไดรฟ์ (USB Flash Drive), อุปกรณ์จัดเก็บข้อมูลแบบพกพา (External HDD / External SSD) เป็นต้น

### 5. ผลิตภัณฑ์สำหรับกลุ่มธุรกิจองค์กร และบริการคลาวด์ (Commercial & Cloud Services)

สินค้าสำหรับกลุ่มธุรกิจองค์กร (Commercial) ได้แก่ คอมพิวเตอร์แบบพกพาสำหรับองค์กร (Commercial Notebook), สื่อประชาสัมพันธ์อิเล็กทรอนิกส์ (Digital Signage), กล้องวงจรปิด (Closed Circuit Television: CCTV), เครื่องพิมพ์บาร์โค้ด (Barcode & Labelling Equipment), อุปกรณ์แม่ข่ายคอมพิวเตอร์ (Server), หน่วยเก็บข้อมูลบนเครือข่าย (Network Attached Storage: NAS), อุปกรณ์กระจายสัญญาณของระบบเครือข่ายคอมพิวเตอร์ (Switch), อุปกรณ์ค้นหาเส้นทาง การเชื่อมโยงระบบเครือข่ายคอมพิวเตอร์ (Router), อุปกรณ์เชื่อมโยงคอมพิวเตอร์เข้าด้วยกันเป็นเครือข่ายภายในพื้นที่ (LAN Card), อุปกรณ์เชื่อมโยงคอมพิวเตอร์เข้าด้วยกันเป็นเครือข่ายภายในพื้นที่แบบไร้สาย (Wireless LAN), ระบบสายสัญญาณเครือข่าย (Network Cabling System), ซอฟต์แวร์และฮาร์ดแวร์การจัดการเครือข่าย (Network Management Software & Hardware), อุปกรณ์รักษาความปลอดภัยระบบเครือข่าย (Network Security หรือ Firewall), อุปกรณ์เสริมสำหรับเครือข่าย (Network Accessory) เป็นต้น

### 6. ผลิตภัณฑ์ประเภทอุปกรณ์อัจฉริยะ และอุปกรณ์ที่เชื่อมต่ออินเทอร์เน็ต (Smart Device & IoT)

สินค้าประเภทอุปกรณ์อัจฉริยะ และอุปกรณ์ที่เชื่อมต่ออินเทอร์เน็ต ได้แก่ อุปกรณ์สวมใส่ประเภทนาฬิกาอัจฉริยะ สายรัดข้อมือ และแว่นตากันแดดอัจฉริยะ (Smart Watch, Wristband & Smart Eyewear), อุปกรณ์สวมใส่ประเภทแว่น และชุดหูฟังเสมือนที่แสดงภาพเสมือนจริง (Virtual Reality Glasses and Headset), อากาศยานไร้คนขับ (Drone), สกู๊ตเตอร์ดำน้ำ (Underwater Scooter), หลอดไฟอัจฉริยะ (Smart Light Bulbs), กล้องวงจรปิดที่สามารถส่งและรับข้อมูลผ่านเครือข่ายคอมพิวเตอร์และอินเทอร์เน็ตได้ (Internet Protocol Camera: IP Camera), อุปกรณ์เครือข่ายที่ใช้ในอุตสาหกรรมขนาดใหญ่ (Industrial Network Products), หุ่นยนต์เพื่อการศึกษา (Education Robot) เป็นต้น

### 7. ผลิตภัณฑ์ประเภทการบริการดูแลและบำรุงรักษา (Service & Maintenance)

สินค้าประเภทการบริการดูแลและบำรุงรักษา (Service & Maintenance) ได้แก่ รูปแบบการบริการดูแลและบำรุงรักษาทั่วไปและทางเทคนิค อาทิเช่น อุปกรณ์เครือข่าย (Network Device), อุปกรณ์แม่ข่ายคอมพิวเตอร์ (Server) ตลอดจนระบบโปรแกรมใช้งานต่างๆ (Application Software) ให้อยู่ในสภาพพร้อมใช้งานตลอดเวลาโดยที่มีรายละเอียดรวมทั้งสิทธิประโยชน์ในแต่ละรูปแบบแตกต่างกันไปตามข้อตกลงระดับการให้บริการ (Service Level Agreement: SLA)

# SYNNEX PRODUCTS GROUP



MOBILE PHONE &  
TABLET



PERSONAL  
COMPUTER



PC COMPONENT

Th?nk IT คิดเรื่องโลก คิดถึง  
**Th!nk**







NO.1 IT DISTRIBUTOR IN THAILAND

# OVERALL BRANDS

TOP BRANDS OF 2020



Synnex Care : 1251

synnexthailand synnexthailand www.synnex.co.th



# เป้าหมายการดำเนินงาน

บริษัทฯ กำหนดเป้าหมายและกลยุทธ์การดำเนินธุรกิจ โดยการสร้างเครือข่ายธุรกิจที่สนับสนุนเกื้อหนุนการเติบโตของบริษัทฯ ได้อย่างมั่นคงและยั่งยืน อีกทั้งคงความเป็นที่หนึ่งในด้านธุรกิจที่เกี่ยวข้องกับสินค้าเทคโนโลยีที่บริษัทฯ มีความเชี่ยวชาญด้วยบุคลากรที่มีคุณภาพประสบการณ์ พร้อมคัดสรรสินค้าที่มีคุณภาพและมีนวัตกรรมที่ตอบสนองความต้องการของผู้บริโภคภายใต้ยุคที่เทคโนโลยีเปลี่ยนแปลงไปอย่างรวดเร็วในปัจจุบัน รวมถึงมีสินค้าที่ตอบสนองความต้องการในแต่ละอุตสาหกรรมแบบครบวงจร จากเจ้าของผลิตภัณฑ์ที่มีมาตรฐานระดับโลก บริษัทฯ ได้รับความเชื่อมั่นและไว้วางใจแต่งตั้งให้เป็นผู้แทนจำหน่ายตราสินค้ามากกว่า 60 ตราสินค้า บริษัทฯ มุ่งมั่นส่งมอบบริการก่อนและหลังการขายสินค้า ด้วยบริการจากใจ ด้วยหลักการบริหารงานตามหลักธรรมาภิบาล ก่อปรกับการรับผิดชอบต่อและตอบแทนสังคมควบคู่กันมาอย่างต่อเนื่อง

ปี 2563 บริษัท ซินเน็ค (ประเทศไทย) จำกัด (มหาชน) ก้าวสู่ความเป็นที่หนึ่งอย่างมั่นคงและยั่งยืนด้วยแนวคิด “Value added IT distributor” โดยยึดหลักการให้บริการเป็นหัวใจสำคัญภายใต้คำขวัญ “Synnex as a Service” หรือ “SaaS” โดยเน้นการให้บริการบน 3 แพลตฟอร์มหลัก ได้แก่ การจัดส่งสินค้า (Warehouse and Logistics) การเงิน (Finance) และบริการ (Service) เน้นสร้างมูลค่าเพิ่มแก่สินค้าและบริการด้านไอทีแบบครบวงจร เพื่อให้สินค้าไอทีและนวัตกรรมต่างๆ จากผู้ผลิตสามารถส่งต่อไปถึงมือผู้บริโภคผ่านตัวแทนจำหน่ายทั่วประเทศ และภูมิภาคอินโดจีนได้อย่างสะดวกรวดเร็ว และเพื่อเป็นการสนับสนุนผู้ประกอบการร้านค้าในเครือข่ายให้มีสภาพคล่องทางการเงินในการขับเคลื่อนธุรกิจให้เติบโตอย่างยั่งยืน และพร้อมเสนอผลิตภัณฑ์และบริการในกลุ่มสินค้าภายใต้ตราสินค้าชั้นนำระดับโลกใหม่ๆ ที่มีโอกาสเติบโตทั้งในด้านยอดขาย

และผลกำไร เพื่อสร้างความแข็งแกร่งให้บริษัทฯ และลูกค้า นอกจากนี้ เทคโนโลยี “5G” จะเป็นรากฐานสำคัญในการนำการเปลี่ยนแปลงครั้งใหญ่มาสู่ภาคธุรกิจและบริการต่างๆ โดยบริษัทฯ ได้เตรียมความพร้อม และได้เริ่มก้าวเข้าสู่การขยายแบบโซลูชันอย่างเต็มรูปแบบเพื่อรองรับความต้องการของทั้งภาครัฐและเอกชน

บริษัทฯ วางกลยุทธ์เพิ่มส่วนแบ่งการตลาดและขยายสัดส่วนรายได้จากสินค้าที่มีอัตราผลตอบแทนดี ด้วยการจับมือกับพันธมิตรแบรนด์ดังระดับโลก นำสินค้าเทคโนโลยีใหม่เข้ามาเสริมให้ Synnex Product Portfolio ครอบคลุมในทุกกลุ่มผลิตภัณฑ์ พร้อมวางแผนขยายสู่ตลาดสินค้ากลุ่ม IoT Solutions เพื่อตอบโจทย์ความต้องการของตลาดไอทียุคดิจิทัล ทั้งในกลุ่มผู้บริโภค กลุ่มลูกค้าองค์กร และกลุ่มภาคอุตสาหกรรม รวมถึงการออกโปรแกรมพิเศษทางด้านการเงินเพื่อสนับสนุนกลุ่มธุรกิจใหม่ๆ ที่เกิดขึ้น

นอกจากนี้ บริษัทฯ ยังได้วางแผนพัฒนาช่องทางบริการ Fulfillment Service ผ่านช่องทาง B2B2C เพื่อเพิ่มขีดความสามารถในการแข่งขันทางธุรกิจและมุ่งมั่นพัฒนาการให้บริการด้านไอทีแบบครบวงจร (Total solution service) อย่างต่อเนื่องเพิ่มช่องทางการบริการ Synnex Care 1251 ตอกย้ำความเชื่อมั่นและส่งเสริมภาพลักษณ์ตราสินค้า “Trusted by Synnex” ให้เป็นที่รู้จักของผู้บริโภคในวงกว้าง พร้อมยกระดับการบริหารจัดการภายในให้เกิดประสิทธิภาพ กำหนดแผนการปรับราคาใช้จ่ายขององค์กรให้เกิดความคุ้มค่าสูงสุดเพื่อสะท้อนผลตอบแทนอย่างเป็นรูปธรรม และสร้างโอกาสการเติบโตทางธุรกิจที่ยั่งยืน





## กลยุทธ์การขยายช่องทางการจำหน่ายไปต่างประเทศในภูมิภาคอินโดจีน

บริษัทฯ วางแผนงานขยายช่องทางการจำหน่ายสินค้าไปแถบภูมิภาคอินโดจีนมาตั้งแต่ปี 2556 ทำให้มีส่วนแบ่งการตลาดใน 3 ประเทศ คือ ประเทศสาธารณรัฐแห่งสหภาพเมียนมาร์ (พม่า) ประเทศราชอาณาจักรกัมพูชา (กัมพูชา) และประเทศสาธารณรัฐประชาธิปไตยประชาชนลาว (ลาว) โตขึ้นตามลำดับ โดยทั้ง 3 ประเทศ มีความสัมพันธ์ด้านต่างประเทศทางการทูตกับประเทศไทยมาเป็นเวลานาน และเป็นเพื่อนบ้านที่มีพื้นที่อาณาเขตชายแดนติดกับประเทศไทย มีมูลค่าการค้าขายแถบชายแดนของประเทศอย่างมีนัยสำคัญ รวมทั้ง 3 ประเทศก็นิยมใช้สินค้าที่เป็นตราสินค้าไทยอยู่ในระดับสูง

ปัจจุบัน บริษัทฯ มียอดขายจากการจำหน่ายส่งออกไปยังประเทศเพื่อนบ้านทั้ง 3 ประเทศ ได้รับการตอบรับอย่างดี เนื่องจาก SYNnex เป็นที่รู้จักและได้รับการยอมรับอย่างกว้างขวางในการเป็น Global Distributor รายสำคัญทั่วโลก โดยเฉพาะแถบภูมิภาคเอเชียแปซิฟิก สินค้าอุปกรณ์ไอทีที่มีเครื่องหมาย Trusted by Synnex ที่บริษัทฯ ทำการตลาดเรื่องการบริการหลังการขาย การรับประกันสินค้า เป็นที่รู้จักยอมรับอย่างดีของผู้ใช้ในประเทศเพื่อนบ้านที่เกิดจากการค้าขายแดนมาก่อนหน้านี้

ความสำเร็จที่เกิดขึ้นในประเทศไทยของบริษัทฯ ยังเป็นต้นแบบของธุรกิจที่บริษัทฯ นำไปบริหารในการจำหน่ายในต่างประเทศ และได้มีการปรับเพื่อให้เข้ากับกฎระเบียบ วัฒนธรรม หรือตลาดไอทีของแต่ละประเทศ บริษัทฯ ได้ร่วมมือกับคู่ค้าในแต่ละประเทศในการทำการตลาด อาทิเช่น การทำตลาดในประเทศพม่า เน้นการกระจายฐานลูกค้าผ่านตัวแทนรายเดียวในปัจจุบัน และส่งพนักงานคนไทยไปประจำที่ออฟฟิศของตัวแทนจำหน่าย เพื่อช่วยตัวแทนทำการตลาด รวมถึงการถ่ายทอดความรู้การบริหารจัดการให้แก่ตัวแทนจำหน่ายในประเทศพม่า

สำหรับตลาดประเทศกัมพูชา บริษัทฯ เริ่มเข้าไปทำตลาดตั้งแต่ไตรมาส 4/2557 โดยการขายสินค้าอุปกรณ์เน็ตเวิร์คให้กับ

ซิสเต็มอินทิเกรเตอร์ (SI) หลายราย แผนงานในปีนี้มีแผนขยายกลุ่มสินค้าเข้าตลาดคอนซูมเมอร์ และหาพันธมิตรคู่ค้าเป็นตัวแทนเพื่อทำการตลาดกระจายสินค้าในประเทศกัมพูชา

สำหรับตลาดประเทศลาว บริษัทฯ ได้ทำการเปิดศูนย์บริการขึ้นในนครเวียงจันทน์ ทั้งยังขยายไลน์สินค้าทั้งสมาร์ตโฟน คอมพิวเตอร์ เน็ตเวิร์ค อุปกรณ์ประกอบคอมพิวเตอร์ และซอฟต์แวร์ ผ่านเครือข่ายกระจายสินค้าที่แข็งแกร่งในประเทศลาวและเป็นพันธมิตรของบริษัทฯ โดยใช้ศักยภาพของบริษัทฯ และความได้เปรียบในแง่ภูมิศาสตร์ที่ใกล้กัน สะดวก ลดค่าใช้จ่ายในเรื่องการคมนาคมขนส่ง เพื่อชิงส่วนแบ่งการตลาดกับประเทศที่เป็นเทรตดิ้งคันทรีอย่างประเทศสาธารณรัฐสิงคโปร์ หรือประเทศสาธารณรัฐสังคมนิยมเวียดนาม เป็นต้น

ในปี 2562 ตลาดในประเทศพม่าได้รับผลกระทบจากอัตราแลกเปลี่ยนที่อ่อนตัวลงตลอดในปี 2562 แต่เริ่มมีแนวโน้มที่ดีขึ้นตั้งแต่ต้นปี 2563 บริษัทฯ ได้รับความไว้วางใจจากแบรนด์ชั้นนำของโลกเพิ่มอีกในปี 2563 นี้ จึงมีความมั่นใจว่าจะผลักดันยอดขายให้ไปถึงเป้าหมายที่ได้ตั้งไว้ที่มากกว่า 1,000 ล้านบาทในปี 2563 นี้

บริษัทฯ พัฒนาช่องทางการจำหน่ายในประเทศในภูมิภาคอินโดจีน เน้นการเพิ่มบุคลากรที่มีความรู้ความสามารถเพื่อที่จะไปประจำที่ต่างประเทศได้ รวมถึงการเพิ่มการติดตั้งอุปกรณ์ที่สามารถเชื่อมต่อข้อมูล เพื่อให้การประสานงานรวดเร็วและลดค่าใช้จ่ายการสื่อสาร หรือลดค่าใช้จ่ายการเดินทางระหว่างบริษัทฯ กับตัวแทนในต่างประเทศ การจัดสรรงบประมาณการตลาดเพื่อเพิ่มศักยภาพของคู่ค้าและลูกค้าที่เป็น Dealers ในแต่ละพื้นที่ งบประมาณพัฒนาบุคลากรของบริษัทฯ ที่ไปประจำต่างประเทศ พัฒนาด้านความรู้เกี่ยวกับการบริหารงาน ความรู้ด้านสินค้า รวมถึงการสื่อสารภาษาอังกฤษ หรือภาษาท้องถิ่นที่สำคัญมาก รวมถึงการให้สินเชื่อกิจการกับคู่ค้าที่เหมาะสมกับสภาพคล่องทางการเงินที่พอดีกับการทำธุรกิจ

## โครงสร้างรายได้

หน่วย : ล้านบาท

กลุ่มผลิตภัณฑ์	2562		2561		2560	
	มูลค่า	%	มูลค่า	%	มูลค่า	%
<b>รายได้จากการขาย</b>						
1. ผลิตภัณฑ์ประเภทโทรศัพท์เคลื่อนที่และแท็บเล็ต	12,739	36.60%	17,090	44.74%	12,774	39.39%
2. ผลิตภัณฑ์ประเภทคอมพิวเตอร์ส่วนบุคคล	6,006	17.26%	5,260	13.77%	4,480	13.81%
3. ผลิตภัณฑ์ประเภทอุปกรณ์ชิ้นส่วนประกอบคอมพิวเตอร์	3,086	8.87%	3,499	9.16%	3,908	12.05%
4. ผลิตภัณฑ์ประเภทอุปกรณ์ต่อพ่วงและอุปกรณ์เสริม	7,423	21.33%	7,066	18.50%	6,651	20.51%
5. ผลิตภัณฑ์สำหรับกลุ่มธุรกิจองค์กรและบริการคลาวด์	3,125	8.98%	3,315	8.68%	3,032	9.35%
6. ผลิตภัณฑ์ประเภทอุปกรณ์อัจฉริยะและอุปกรณ์ที่ใช้อินเทอร์เน็ตเชื่อมต่อ	1,114	3.20%	751	1.97%	689	2.12%
7. ผลิตภัณฑ์ประเภทการบริการดูแลและบำรุงรักษา	959	2.75%	840	2.20%	589	1.82%
8. อื่นๆ	241	0.69%	278	0.73%	219	0.67%
<b>รวมรายได้จากการขาย</b>	<b>34,692</b>	<b>99.68%</b>	<b>38,100</b>	<b>99.75%</b>	<b>32,341</b>	<b>99.74%</b>
รายได้จากการบริการ	112	0.32%	96	0.25%	85	0.26%
<b>รวมรายได้จากการขายและการบริการ</b>	<b>34,804</b>	<b>100%</b>	<b>38,196</b>	<b>100%</b>	<b>32,426</b>	<b>100%</b>
<b>อัตราการเติบโตของรายได้จากการขายและการบริการ</b>	<b>(8.88%)</b>		<b>17.79%</b>		<b>36.11%</b>	

# ภาวะอุตสาหกรรม INDUSTRIAL OUTLOOK

## อุตสาหกรรมไอที และแนวโน้มของอุตสาหกรรมไอที

Gartner, Inc. มีการประมาณการณ์ว่าในปี 2563 ภาพรวมของการใช้จ่ายสินค้าไอทีทั่วโลกจะมีการเติบโตเล็กน้อยประมาณ 3.9% โดยหมวดสินค้าที่มีการเติบโตมากที่สุดคือ สินค้าในหมวดของ Software ระดับองค์กร ซึ่งจะมีการเปลี่ยนแปลงรูปแบบการขาย จากการขาย Software แบบขายขาดไปเป็นในรูปแบบ SaaS (Software as a Service)

ทั้งนี้ มูลค่ารวมของสินค้ากลุ่มผลิตภัณฑ์คอมพิวเตอร์ส่วนบุคคลทั่วโลกมีอัตราการเติบโตที่สูงขึ้นในทุกหมวดสินค้า โดยเฉพาะสินค้าในกลุ่มของ Gaming มีการเติบโตสูงที่สุดสืบเนื่องจากกระแส E-Sport ทั่วโลก และในปีที่ผ่านมากระแส Digital Disruption ได้จุดประกายให้เกิดสายอาชีพใหม่ๆ มากมายหลายอาชีพเพื่อให้สอดคล้องกับพฤติกรรมของผู้บริโภคในยุคปัจจุบัน โดยเฉพาะอย่างยิ่งธุรกิจ สื่อ และธนาคาร ที่มีการปรับตัวของผู้ให้บริการอย่างฉับพลันเพื่อตอบสนองความรวดเร็วและความสะดวกสบายกับผู้บริโภค ผู้บริโภคจำเป็นต้องพึ่งพาอุปกรณ์ไอทีมากขึ้นเพื่อให้ตอบโต้การเข้าถึงข้อมูลและบริการต่างๆ ของผู้ให้บริการ ส่งผลทำให้เกิดการกระตุ้นการใช้งานอุปกรณ์ไอทีอย่างกว้างขวางในทุกช่วงวัยของผู้บริโภค โดยเฉพาะ Personal Device ทั้ง Smart Phone และคอมพิวเตอร์ส่วนบุคคล ซึ่งส่งผลทำให้เกิดการใช้งานของอุปกรณ์ที่อยู่ใน Eco-System เช่น Personal Audio, Smart watch, Smart Device ต่างๆ ด้วยเช่นกัน

## การแข่งขันและการวางกลยุทธ์ การรักษาส่วนแบ่งการตลาด

บริษัทฯ ทำธุรกิจเกี่ยวข้องกับสินค้าเทคโนโลยีและการสื่อสาร การเชื่อมต่อ และยังเป็นผู้แทนจำหน่ายผลิตภัณฑ์และตราสินค้าที่ติดอันดับ TOP 20 ของโลก ส่งผลดีให้บริษัทฯ มีผลิตภัณฑ์หลักที่มีส่วนแบ่งการตลาดมาก และหลากหลายครบครันจัดจำหน่าย เช่น กลุ่มสินค้าโทรศัพท์เคลื่อนที่และแท็บเล็ต กลุ่มสินค้าคอมพิวเตอร์ส่วนบุคคล กลุ่มสินค้าอุปกรณ์ชิ้นส่วนประกอบคอมพิวเตอร์ กลุ่มสินค้าอุปกรณ์ต่อพ่วงและอุปกรณ์เสริม กลุ่มสินค้าธุรกิจองค์กรและบริการคลาวด์ กลุ่มสินค้าอุปกรณ์อัจฉริยะ และ

อุปกรณ์ที่ใช้อินเทอร์เน็ตเชื่อมต่อ รวมถึงการบริการดูแลและบำรุงรักษา โดยวางกลยุทธ์ในการใช้ฐานลูกค้าที่กว้างและมีจำนวนมากในการครอบคลุมพื้นที่การขาย และการมีสาขาในต่างจังหวัดทั่วทุกภาคของประเทศ เพื่อตอบสนองความต้องการของลูกค้าในตลาดต่างจังหวัดได้รวดเร็ว รวมทั้งผลิตภัณฑ์ประเภทที่ต้องใช้ความเชี่ยวชาญเฉพาะทาง เช่น กลุ่มสินค้าธุรกิจองค์กรและบริการคลาวด์ บริษัทฯ มีเตรียมความพร้อมด้านบุคลากรที่มีความรู้เชี่ยวชาญเฉพาะด้าน Sales Engineer เพื่อช่วยในการสนับสนุนลูกค้าผู้ประกอบการที่จำหน่ายผลิตภัณฑ์กลุ่มนี้และบริษัทฯ ยังสามารถเพิ่มสัดส่วนการตลาดจากผลิตภัณฑ์สินค้าที่จำหน่ายเป็นสินค้าที่มีส่วนแบ่งการตลาดสูงเข้ามาจัดจำหน่ายให้กับกลุ่มลูกค้าในองค์กรและตลาดผู้ใช้ทั่วไป

บริษัทฯ มีสำนักงานสาขา เป็นทั้งศูนย์บริการและสำนักงานขาย ครอบคลุมพื้นที่ของจังหวัดหลักๆ ทั่วประเทศ จำนวน 6 สาขาหลักและศูนย์บริการในกรุงเทพฯ 5 สาขา พร้อมทั้งได้แต่งตั้งศูนย์บริการ (Synnex Service Partner) ที่บริหารงานโดยลูกค้าของบริษัทฯ ทั่วประเทศ รวมสาขาและศูนย์ให้บริการทั้งสิ้นมากกว่า 60 แห่ง เพื่อเพิ่มช่องทางให้บริการที่ครอบคลุมแก่ผู้ใช้ที่ซื้อสินค้าที่จัดจำหน่ายโดยซินเน็คได้อย่างรวดเร็วยิ่งขึ้น พร้อมสร้างความประทับใจใหม่แก่ผู้ใช้บริการด้วยศูนย์บริการที่ครอบคลุม ง่าย ครบ จบในที่เดียว Synnex as a Service (SaaS)

บริษัทฯ มีช่องทางการจำหน่ายสินค้าผ่านผู้แทนจำหน่ายที่มีอยู่ทั่วประเทศกว่า 5,000 ราย ทำให้การกระจายสินค้าถึงมือผู้บริโภคมีความทั่วถึงยิ่งขึ้น รวมถึงขยายการลงทุนทั้งในประเทศและภูมิภาคอินโดไชน่า เพื่อเพิ่มมูลค่าทางธุรกิจ ตลอดจนมีกลุ่มลูกค้าที่มีช่องทางการจำหน่ายมาก เช่น กลุ่มลูกค้าห้างค้าปลีกขนาดใหญ่ กลุ่มลูกค้าร้านค้าสินค้าไอทีขนาดใหญ่ที่มีหลายสาขาช่วยกระจายสินค้า พร้อมกันนี้บริษัทฯ ยังมุ่งมั่นพัฒนากลุ่ม Modern Trade เพื่อการขายปลีกแบบสมัยใหม่ ให้มีประสิทธิภาพมากขึ้นอีกด้วย

บริษัทฯ คัดเลือกคุณภาพของผลิตภัณฑ์ก่อนจะนำเข้ามาจัดจำหน่าย เป็นสินค้าที่มีมาตรฐานเชื่อถือได้ จัดให้มีกระบวนการในการทดสอบสินค้าก่อนการวางตลาด ตลอดจน



สินค้าก็มีการรับประกันสินค้าอย่างถูกต้องจากผู้ผลิต ช่วยให้ผู้ใช้เกิดความมั่นใจในการตัดสินใจซื้อสินค้า

บริษัทฯ ก้าวสู่การขยายธุรกิจ Online แบบ B2B2C และช่องทางการตลาดแบบ Digital เพื่อเพิ่มสัดส่วนการตลาดและตอบสนองความต้องการลูกค้าได้รวดเร็วจากพฤติกรรมการใช้สื่อช่องทาง Online มากขึ้น การเข้าถึงข้อมูลได้ง่ายรวดเร็วเพื่อการตัดสินใจเลือกซื้อสินค้า ในปี 2562 บริษัทฯ ได้ปรับปรุงระบบให้มีประสิทธิภาพมากยิ่งขึ้น และยังคงพัฒนาอย่างต่อเนื่องในปี 2563 ให้ตรงความต้องการของตลาดที่มีการเปลี่ยนแปลงอย่างรวดเร็วในยุคปัจจุบัน รวมถึงการพัฒนาบุคลากรที่มีบทบาทหน้าที่และทักษะที่แตกต่างกัน ให้มีส่วนร่วมในการทำงานร่วมกัน ก่อให้เกิดความคิดสร้างสรรค์วิธีการทำงานแบบใหม่ เพื่อรองรับการเป็น Central Kitchen ศูนย์กลางการจัดจำหน่ายทางด้านสินค้าเทคโนโลยีที่ครอบคลุมมากที่สุดในประเทศ

บริษัทฯ มีระบบการบริหารคลังสินค้าและการกระจายจัดส่งสินค้าที่ทันสมัย ได้รับการถ่ายทอดเทคโนโลยีจากกลุ่มชินเน็คประเทศไทย และมีระบบ ASRS (Automatic Storage and Retrieval System) สามารถจัดเก็บและนำสินค้าออกจากคลังโดยใช้แขนกลผ่านสายพานลำเลียง ควบคุมทั้งระบบด้วยคอมพิวเตอร์ เพื่อให้การจัดเก็บและค้นหาสินค้าเป็นไปอย่างมีประสิทธิภาพ ทำให้การส่งมอบสินค้าได้รวดเร็วตรงเวลา

บริษัทฯ จัดทำระบบการให้บริการตรวจสอบระยะเวลารับประกันบนเว็บไซต์ และตรวจสอบสถานะของสินค้าที่นำมาซ่อมเปลี่ยนบนเว็บไซต์ของบริษัทฯ ได้ด้วยตนเองตลอดเวลา พร้อมกันนี้ยังได้เพิ่มช่องทางด่วนพิเศษเพื่ออำนวยความสะดวกแก่ลูกค้าในการจองคิวออนไลน์ในการรับบริการซ่อมเปลี่ยนสินค้าในสาขาศูนย์บริการกรุงเทพฯ

บริษัทฯ ยังได้พัฒนากระบวนการทำงานให้เร็วขึ้น โดยลดการทำงานที่เป็นขั้นตอนที่ซับซ้อนยุ่งยากและลดงานด้านเอกสารลง โดยจะนำระบบ AI และ Big Data เข้ามาช่วยในการทำงานให้คล่องตัวรวดเร็วยิ่งขึ้น และมุ่งเน้นเรื่อง การสื่อสารกันภายในทีมเพื่อร่วมกันพัฒนาปรับปรุงจุดที่ต้องแก้ไขขององค์กร หรือสินค้าได้รวดเร็วและตอบโจทย์ผู้บริโภคได้อย่างครอบคลุม นอกเหนือจากนั้นบริษัทฯ ยังได้ให้ความสำคัญกับลูกค้าทั้งรายใหญ่และรายย่อย โดยการจัดอบรมให้ความรู้และให้คำปรึกษาด้านการตลาด ตลอดจน

สร้างความสัมพันธ์อันดีระหว่างบริษัทและลูกค้าให้เกิดความเชื่อมั่นมากยิ่งขึ้น

บริษัทฯ ได้มีเงื่อนไขในการเปลี่ยนคืนสินค้าที่ตกหมุน (Product rotation) และการชดเชยกรณีสินค้าลดราคา (Price protection) จากผู้ผลิตสินค้านำรายใหญ่ ทำให้บริษัทลดความเสี่ยงด้านสินค้าคงคลังเมื่อมีการเปลี่ยนแปลงเทคโนโลยีและเพื่อช่วยในการผลักดันยอดขาย

บริษัทฯ มีผลิตภัณฑ์เครื่องคอมพิวเตอร์ PC ใช้ตราสินค้าของกลุ่มชินเน็คประเทศไทยได้ทุกวัน ภายใต้เครื่องหมายการค้า Lemel บริษัทฯ ใช้กลยุทธ์การเลือกผลิตภัณฑ์ที่ได้รับการยอมรับคุณภาพเป็นชิ้นส่วนสำคัญๆ ใช้เป็นมาตรฐานในการประกอบเครื่องและใช้จุดขายการรับประกันทุกชิ้นส่วน 3 ปี พร้อมบริการ On Site Service ฟรี 1 ปีเต็ม เพื่อสร้างความมั่นใจในคุณภาพสินค้าให้กับผู้ใช้

บริษัทฯ มีหน่วยงานด้านสื่อสารการตลาด Marketing Communication ในการช่วยสื่อสารประชาสัมพันธ์และสนับสนุนกิจกรรมทางการตลาดอย่างต่อเนื่อง อาทิเช่น การจัดงานแสดงและสาธิตผลิตภัณฑ์ งานสัมมนา ไรด์โชว์ (Roadshow) เพื่อให้ลูกค้าเข้าถึงผลิตภัณฑ์ใหม่ๆ และมีหน้าที่ประชาสัมพันธ์และสื่อสารข่าวสารด้านต่างๆ ขององค์กร เพื่อให้ลูกค้าได้ทราบถึงความเคลื่อนไหวด้านผลิตภัณฑ์ การขาย การตลาด การสื่อสารองค์กร ในกิจกรรมต่างๆ ที่เกี่ยวข้อง

บริษัทฯ มีทีม Pre Sales Engineer, Post Sales Engineer และ Project Engineer เป็นวิศวกรและพนักงานด้านเทคนิค สามารถให้ความรู้และความเข้าใจเกี่ยวกับคุณสมบัติของสินค้าแก่ลูกค้าได้อย่างถูกต้อง มีทีมงาน Technical Support Engineering บริการหลังการขายในการช่วยเหลือลูกค้าให้คำปรึกษา ช่วยแก้ไขปัญหาการติดตั้งใช้งานทั้งด้านฮาร์ดแวร์และซอฟต์แวร์ พร้อมพัฒนาบุคลากรให้มีความเชี่ยวชาญด้าน IT และ OT เพื่อตอบสนองความต้องการทุกอุตสาหกรรมในยุคปัจจุบัน และสร้างความเป็นผู้นำเพื่อให้บุคลากรทุกระดับก้าวทันเทคโนโลยีที่มีการเปลี่ยนแปลงอย่างรวดเร็ว

บริษัทฯ ได้รับการรับรองคุณภาพตามมาตรฐานสากลระบบด้านบริหารงานคุณภาพ ISO9001:2008 และระบบด้านการจัดการสิ่งแวดล้อม ISO14001:2004 จาก นูโรเวอร์ทีส เซอทิฟิเคชั่น

# ปัจจัยความเสี่ยง RISK FACTORS

บริษัทฯ ให้ความสำคัญกับการบริหารความเสี่ยงจากภาวะอุตสาหกรรมและการแข่งขัน ควบคู่กับการดำเนินธุรกิจ โดยจัดให้มีการประเมินติดตาม วางแผน บริหารความเสี่ยง ด้านต่างๆ อย่างมีระบบอยู่ในระดับที่ยอมรับได้ ปัจจัยความเสี่ยงที่บริษัทฯ เห็นว่าอาจจะมีผลกระทบต่อ การดำเนินงานของบริษัทฯ ในอนาคต ปัจจัยความเสี่ยงของ บริษัทฯ จำแนกได้ดังนี้

## 1. ความเสี่ยงจากการเปลี่ยนแปลง เทคโนโลยี และการพัฒนาผลิตภัณฑ์

บริษัทฯ เป็นผู้จัดจำหน่ายอุปกรณ์คอมพิวเตอร์และ เทคโนโลยีสารสนเทศ สินค้ามีการพัฒนาเทคโนโลยีและ ออกผลิตภัณฑ์ใหม่ๆ อย่างรวดเร็ว บริษัทฯ มีการติดตาม การเปลี่ยนแปลงอย่างใกล้ชิดและต่อเนื่อง เพื่อศึกษา แนวโน้มของผลิตภัณฑ์ที่อยู่ในความต้องการของตลาด รวมทั้งการควบคุมสินค้าคงคลังและการจัดซื้ออย่าง เหมาะสม เนื่องจากสินค้าคงคลังจะมีการล้าสมัยได้อย่าง รวดเร็วตามการเปลี่ยนแปลงของเทคโนโลยี อย่างไรก็ตาม บริษัทฯ ได้รับการแลกเปลี่ยนข้อมูลและการถ่ายทอด เทคโนโลยีจากผู้ถือหุ้นใหญ่ คือ กลุ่มชินเน็ค ประเทศไต้หวัน ที่ประสบความสำเร็จอย่างสูงในธุรกิจจัดจำหน่ายอุปกรณ์ คอมพิวเตอร์และเทคโนโลยีสารสนเทศ และมีความ เชี่ยวชาญในการประเมินแนวโน้มความต้องการของตลาด รวมทั้งมีระบบบริหารสินค้าคงคลังที่ทันสมัย การใช้ระบบ คอมพิวเตอร์เพื่อช่วยในการบริหาร รวมถึงกลุ่มผู้บริหาร ชาวไทยก็มีประสบการณ์ยาวนานในธุรกิจนี้ ทำให้บริษัทฯ สามารถรับมือกับการเปลี่ยนแปลงของเทคโนโลยีได้อย่าง มีประสิทธิภาพ

นอกจากนั้น บริษัทฯ เป็นผู้จัดจำหน่ายคอมพิวเตอร์และ อุปกรณ์รายใหญ่ในประเทศไทย ได้รับเงื่อนไขในการได้รับ ส่วนลดพิเศษจากการที่มีการสั่งซื้อสินค้าจำนวนมาก นอกจากนี้ยังได้รับเงื่อนไขการเปลี่ยนคืนสินค้ารุ่นที่ล้าสมัย เพื่อแลกกับสินค้ารุ่นใหม่ (Product rotation) และการชดเชย ส่วนต่างในกรณีที่สินค้ามีการลดราคา (Price protection)

จากตัวแทนจำหน่ายและผู้ผลิตรายใหญ่หลายราย ซึ่งสามารถลดปัญหาการล้าสมัยของสินค้าคงคลังลงได้ ทั้งนี้ บริษัทฯ มีนโยบายในการตั้งค่าเผื่อมูลค่าสินค้าลดลง สำหรับสินค้าที่เสื่อมคุณภาพ ล้าสมัย และเคลือบไหม้

## 2. ความเสี่ยงจากลูกหนี้การค้า

ความเสี่ยงด้านลูกหนี้การค้า นอกจากคุณภาพ การบริหารจัดการ การปรับตัว และความมีวินัยของลูกหนี้แล้ว ความ สามารถและประสพการณ์ของพนักงานให้สินเชื่อและ ควบคุมสินเชื่อ เป็นส่วนสำคัญส่วนหนึ่งในการเกิดความเสี่ยง แม้การพิจารณาสินเชื่อตามหลักสินเชื่อแล้ว การตัดสินใจ และการควบคุมติดตามเก็บเงินจากลูกหนี้การค้ามี ประสิทธิภาพหรือไม่ บริษัทฯ จึงให้ความสำคัญในด้าน หลักบริหารจัดการธุรกิจของลูกหนี้ พร้อมกำหนดบทบาท อำนาจหน้าที่ การให้สินเชื่อและการควบคุมสินเชื่อ การให้ ความรู้พนักงานสม่ำเสมอ การตรวจสอบจากหน่วยงาน ภายใน รวมถึงนโยบายการให้สินเชื่อและการควบคุมสินเชื่อ ที่ชัดเจน

## 3. ความเสี่ยงจากอัตราแลกเปลี่ยน เงินตราต่างประเทศ

บริษัทฯ มีการนำเข้าสินค้าจากต่างประเทศบางส่วน โดยจะใช้เงินตราสกุลเหรียญสหรัฐเป็นหลักในกลุ่มสินค้า นำเข้าจากต่างประเทศ คิดเป็นประมาณร้อยละ 32 ของ การซื้อสินค้าตลอดปี อย่างไรก็ตาม บริษัทฯ มีนโยบาย ป้องกันความเสี่ยงจากอัตราแลกเปลี่ยนเงินตราต่างประเทศ โดยการทำสัญญาซื้อขายเงินตราต่างประเทศล่วงหน้า (Forward Contract) เพื่อบริหารความเสี่ยงให้อยู่ในระดับที่ เหมาะสมกับการขยายตัวทางธุรกิจและภาพรวมของ สถานการณ์เศรษฐกิจทั้งในประเทศและต่างประเทศ โดย บริษัทฯ ไม่มีนโยบายในการเก็งกำไรจากอัตราแลกเปลี่ยน เงินตราต่างประเทศ

## 4. ความเสี่ยงจากเงินทุนหมุนเวียน

บริษัทฯ มีสภาพคล่องและมีการวางแผนการใช้เงินทุนหมุนเวียนอย่างเพียงพอและเหมาะสม เพื่อใช้ในการบริหาร ลูกหนี้การค้าและสินค้าคงคลังตามความต้องการของตลาด และสนับสนุนการเติบโตขององค์กร โดยบริษัทฯ มีการเจรจากับคู่ค้าเพื่อขยายระยะเวลาในการชำระค่าสินค้า ได้มากขึ้นเป็น 28 วัน จากเดิม 23 วัน ทั้งนี้ด้วยการแข่งขันทางการตลาด ความต้องการของสินค้าที่มีจำนวนมากขึ้น การขยายธุรกิจในทุกกลุ่มผลิตภัณฑ์ด้านเทคโนโลยีสารสนเทศและการเพิ่มส่วนแบ่งทางการตลาดในทุกหน่วยธุรกิจเพื่อให้สามารถขยายช่องทางการจำหน่ายสินค้าได้มากขึ้น และเพื่อให้ลูกค้าได้รับสินค้าภายในกำหนดทันความต้องการของตลาด ส่งผลให้บริษัทฯ มีระยะเวลาในการขายสินค้าเฉลี่ยเป็น 37 วัน จากเดิม 30 วัน ระยะเวลาในการเก็บหนี้ 60 วัน จากเดิม 49 วัน ทั้งนี้ทางบริษัทฯ ได้ใช้เครื่องมือทางการเงินต่างๆ เพื่อช่วยลดความเสี่ยงการผิดนัดชำระหนี้ให้อยู่ในระดับที่บริษัทฯ ยอมรับได้ โดยไม่เสียต้นทุนเพิ่ม โดยปัจจุบัน บริษัทฯ มีวงเงินสินเชื่อจากธนาคารพาณิชย์หลายแห่ง ซึ่งเพียงพอต่อการดำเนินธุรกิจของบริษัทฯ อย่างต่อเนื่อง ทำให้มีสภาพคล่องด้านเงินทุนหมุนเวียนที่ดีขึ้น บริษัทฯ มีความสัมพันธ์ที่ดีกับธนาคารพาณิชย์ทุกแห่ง ซึ่งทำให้มีโอกาสในการเจรจาต่อรองและทบทวนวงเงินกู้ยืมและอัตราดอกเบี้ยที่เหมาะสมกับแผนธุรกิจ รวมถึงค่าธรรมเนียมธนาคารต่างๆ เพื่อดำรงสภาพคล่องและต้นทุนทางการเงินที่เหมาะสมกับสถานการณ์ทางธุรกิจเพื่อสนับสนุนการเจริญเติบโตของกิจการอย่างต่อเนื่อง

## 5. ความเสี่ยงจากการมีอัตรากำไรขั้นต้นในระดับต่ำ

บริษัทฯ ดำเนินธุรกิจเป็นตัวแทนจัดจำหน่ายอุปกรณ์การสื่อสาร ชุดคอมพิวเตอร์ประกอบเสร็จ อุปกรณ์ชิ้นส่วน มัลติมีเดีย วัสดุสิ้นเปลือง เป็นต้น อุตสาหกรรมเทคโนโลยี มีความเปลี่ยนแปลงอย่างรวดเร็วตลอดเวลา แต่ด้วยประสบการณ์อันยาวนานกว่า 30 ปีที่บริษัทฯ อยู่ในอุตสาหกรรมนี้ แม้จะเป็นธุรกิจที่มีกำไรขั้นต้นระดับต่ำ บริษัทฯ ก็ยังสามารถเพิ่มมูลค่าของผลิตภัณฑ์และบริการที่บริษัทฯ เป็นตัวแทนจำหน่ายจากแบรนด์ต่างๆ มากกว่า 5,000 รายการ พร้อมทั้งความไว้วางใจจากผู้ค้าและคู่ค้า ทำให้บริษัทฯ สามารถบริหารกำไรขั้นต้นในภาพรวมของทุกหน่วยธุรกิจให้อยู่ในระดับที่กำหนดไว้ตามงบประมาณ โดยบริษัทฯ มีการวางแผนการสั่งซื้อทั้งกระบวนการ ตั้งแต่ผู้ค้ามายังบริษัทฯ และกระจายไปสู่คู่ค้าทุกช่องทางการจัดจำหน่าย ไม่ว่าจะเป็นผู้ค้าปลีก ผู้ค้าส่ง ผู้ค้ารายย่อย ห้างสรรพสินค้าโมเดิร์นเทรด เพื่อให้การบริหารสินค้าคงคลังมีประสิทธิภาพเกิดความสมดุลระหว่างอุปสงค์อุปทาน ตลอดจนดำเนินกลยุทธ์ส่งเสริมการขายผลิตภัณฑ์ในทุกกลุ่มผลิตภัณฑ์เพื่อให้เป็นที่ต้องการของตลาด ในช่วงเวลาที่เหมาะสม ส่งผลให้กำไรขั้นต้นถัวเฉลี่ยเป็นไปตามแผนธุรกิจ

# การควบคุมภายในและการบริหารจัดการความเสี่ยง **INTERNAL CONTROL AND RISK MANAGEMENT**

การควบคุมภายใน เป็นส่วนสำคัญของการบริหารงานให้เกิดความเชื่อมั่นกับผู้เกี่ยวข้อง เพื่อให้ธุรกิจบรรลุเป้าหมายและเติบโตอย่างมั่นคง คณะกรรมการบริษัทได้มอบหมายให้คณะกรรมการตรวจสอบทำการสอบทานและประเมินระบบควบคุมภายใน ตลอดจนสอบทานนโยบายแนวทางการบริหารความเสี่ยง แผนงานการบริหารความเสี่ยงประจำปี และรับทราบรายงานความคืบหน้าของการดำเนินงานตามแผนงานจากคณะทำงานบริหารความเสี่ยงอย่างสม่ำเสมอ ซึ่งได้มีการทบทวนและปรับปรุงแผนการปฏิบัติการให้เหมาะสมกับสภาพแวดล้อม และสถานการณ์ และนำเสนอต่อคณะกรรมการบริษัททุกปี เพื่อกำหนดแนวทางการกำกับดูแลกิจการ ตลอดจนการบริหารและควบคุมการปฏิบัติงานของฝ่ายบริหาร การประเมินความพอเพียงของระบบการควบคุมภายใน ที่เกี่ยวข้องกับการดำเนินธุรกิจ ได้แก่ องค์กรและสภาพแวดล้อม การบริหารความเสี่ยง การควบคุมการปฏิบัติงานของฝ่ายบริหาร ระบบสารสนเทศและการสื่อสารข้อมูล ระบบติดตาม เพื่อให้เกิดประสิทธิภาพและประสิทธิผล

## ฝ่ายตรวจสอบภายใน

คณะกรรมการบริษัท ได้มีการจัดตั้งฝ่ายตรวจสอบภายในเพื่อทำหน้าที่ในการดูแลและควบคุมระบบการตรวจสอบภายในของบริษัทฯ ให้มีการปฏิบัติอย่างสม่ำเสมอตามแนวทางที่กำหนดไว้อย่างมีประสิทธิภาพ รวมถึงการปฏิบัติตามกฎหมายและข้อกำหนดที่เกี่ยวข้องกับบริษัทฯ (Compliance Control) และการประสานงานกับผู้สอบบัญชีและผู้บริหารเกี่ยวข้องกับการจัดทำรายงานทางการเงินให้ถูกต้อง ตามที่ควรในสาระสำคัญตามมาตรฐานการ

การประชุมคณะกรรมการบริษัท ครั้งที่ 1/2563 เมื่อวันที่ 18 กุมภาพันธ์ 2563 คณะกรรมการบริษัทมีความเห็นว่า ปัจจุบันบริษัทฯ มีระบบควบคุมภายในในเรื่องการทำธุรกรรมกับผู้ถือหุ้นรายใหญ่ กรรมการ ผู้บริหาร หรือผู้ที่เกี่ยวข้องกับบุคคลดังกล่าว มีความเพียงพอ และสามารถดูแลป้องกันทรัพย์สินของบริษัทฯ เพื่อไม่ให้เกิดการที่ผู้เกี่ยวข้องนำไปใช้โดยมิชอบ บริษัทฯ มีการกำหนดอำนาจอนุมัติสั่งการ มีการจัดทำระเบียบวิธีการปฏิบัติงานที่เป็นลายลักษณ์อักษร ทั้งนี้ที่ผ่านมา การพิจารณาอนุมัติทำธุรกรรมต่างๆ ได้คำนึงถึงผลประโยชน์สูงสุดของบริษัทฯ เป็นสำคัญ

สำหรับระบบควบคุมภายในด้านการบัญชี บริษัท เคพีเอ็มจี ภูมิภาคไทย สอบบัญชี จำกัด ได้ทำการศึกษาและประเมินประสิทธิภาพของระบบการควบคุมภายในด้านบัญชีของบริษัทฯ เพื่อประโยชน์ในการสอบบัญชี ในปี 2562 บริษัท เคพีเอ็มจี ภูมิภาคไทย สอบบัญชี จำกัด ซึ่งเป็นผู้สอบบัญชีภายนอกได้ประเมินประสิทธิผลของระบบการควบคุมภายในของปี 2562 และให้ความเห็นว่า บริษัทฯ มีระบบการควบคุมภายในที่มีประสิทธิผลเพียงพอและเหมาะสม

รายงานทางการเงิน มีการเปิดเผยข้อมูลอย่างเพียงพอและเชื่อถือได้เพื่อให้หน่วยงานตรวจสอบภายในมีความเป็นอิสระ คณะกรรมการตรวจสอบกำหนดให้ฝ่ายตรวจสอบภายใน นำเสนอแผนการดำเนินงานของฝ่ายตรวจสอบภายในประจำปี รวมถึงรายงานผลการตรวจสอบและการติดตามการบริหารความเสี่ยงในด้านต่างๆ รายงานตรงต่อคณะกรรมการตรวจสอบทุกไตรมาส



## การดูแลเรื่องการใช้อุข้อมูลภายใน

บริษัทฯ ได้มีการกำหนดนโยบายป้องกันการรั่วข้อมูลภายในและมาตรการดูแลผู้บริหารในการนำข้อมูลภายในของบริษัทฯ ไปใช้เพื่อประโยชน์ส่วนตน รวมทั้งเพื่อการซื้อขายหลักทรัพย์ ดังนี้

### นโยบายป้องกันการใช้อุข้อมูลภายใน

นโยบายและมาตรการดูแลผู้บริหารในการนำข้อมูลภายในของบริษัทฯ ไปใช้เพื่อประโยชน์ส่วนตน รวมทั้งเพื่อการซื้อขายหลักทรัพย์ ดังนี้

- กำหนดให้มีการป้องกันการนำข้อมูลของบริษัทฯ ไปใช้ โดยกำหนดห้ามหน่วยงานที่ทราบข้อมูลนำข้อมูลไปเปิดเผยต่อหน่วยงาน หรือบุคคลอื่นที่ไม่เกี่ยวข้อง กรณีที่พนักงานหรือผู้บริหารนำข้อมูลของบริษัทฯ ไปเปิดเผย หรือนำไปใช้ส่วนตน หรือกระทำการรายการที่อาจขัดแย้งทางผลประโยชน์ ถือเป็นความผิดอย่างร้ายแรงและอาจถูกลงโทษทางวินัย
- กำหนดนโยบายห้ามกรรมการและผู้บริหารใช้ข้อมูลภายในที่มีสาระสำคัญของบริษัทฯ โดยกรรมการ ผู้บริหาร และพนักงานที่ปฏิบัติงานอยู่ในหน่วยงานที่ทราบข้อมูลภายในควรหลีกเลี่ยง หรืองดการซื้อขายหลักทรัพย์ของบริษัทฯ ในช่วงระยะเวลา 1 เดือนก่อนการเปิดเผยงบการเงินให้แก่สาธารณชน
- ให้ความรู้และความเข้าใจแก่กรรมการและผู้บริหารของบริษัทฯ เกี่ยวกับหน้าที่ในการรายงานการถือหลักทรัพย์ของบริษัทฯ ตามมาตรา 59 เพื่อให้เป็นไปตามประกาศสำนักงานคณะกรรมการกำกับหลักทรัพย์และตลาดหลักทรัพย์ ว่าด้วยเรื่องการจัดทำและเปิดเผยรายงานการถือหลักทรัพย์และบทกำหนดโทษตามมาตรา 275 แห่งพระราชบัญญัติหลักทรัพย์และตลาดหลักทรัพย์ พ.ศ. 2535 และตามข้อกำหนดของตลาดหลักทรัพย์แห่งประเทศไทย รวมถึงการเปลี่ยนแปลงการถือครองหลักทรัพย์โดยคู่สมรสและบุตรที่ยังไม่บรรลุนิติภาวะ
- กรรมการและผู้บริหาร จะต้องมีการรายงานการถือหลักทรัพย์ครั้งแรก และรายงานการเปลี่ยนแปลงการถือหลักทรัพย์ โดยจะต้องจัดส่งสำเนารายงานดังกล่าวแก่บริษัทฯ ในวันเดียวกับที่รายงานต่อสำนักงานคณะกรรมการกำกับหลักทรัพย์และตลาดหลักทรัพย์ ซึ่งกำหนดให้แจ้งภายใน 3 วันทำการนับจากวันที่มีการเปลี่ยนแปลงการถือครองหลักทรัพย์ และให้แจ้งให้เลขาธิการบริษัทรับทราบเพื่อจัดทำบันทึกการเปลี่ยนแปลงและสรุปจำนวนหลักทรัพย์ของกรรมการและผู้บริหารเป็นรายบุคคล เพื่อนำเสนอให้แก่คณะกรรมการบริษัททราบในการประชุมครั้งถัดไป และให้มีการเปิดเผยข้อมูลการถือครองหลักทรัพย์ในรายงานประจำปี และแบบแสดงรายการข้อมูลประจำปี (แบบ 56-1)

# ข้อมูลหลักทรัพ์และผู้ถือหุ้น

# SECURITIES AND SHAREHOLDERS

## จำนวนทุนจดทะเบียนและทุนชำระแล้ว

### หุ้นสามัญ

ณ วันที่ 31 ธันวาคม 2562 บริษัทฯ มีทุนจดทะเบียน 880,000,000 บาท ทุนชำระแล้ว 847,361,206 บาท โดยแบ่งเป็นหุ้นสามัญ จำนวน 847,361,206 หุ้น มูลค่าที่ตราไว้หุ้นละ 1 บาท

### ผู้ถือหุ้น

รายชื่อผู้ถือหุ้นสูงสุด 10 รายแรก ณ วันที่ 31 ธันวาคม 2562 มีดังนี้

ลำดับ	รายชื่อผู้ถือหุ้น	จำนวนหุ้น (หุ้น)	สัดส่วนการถือหุ้น (%)
1	บริษัท ที.เค.เอส. เทคโนโลยี จำกัด (มหาชน)	326,355,876	38.51%
2	King's Eye Investments Ltd.	296,450,000	34.99%
3	BNP PARIBAS HONG KONG BRANCH	42,489,513	5.01%
4	บริษัท ไทยเอ็นวีดีอาร์ จำกัด	14,498,165	1.71%
5	กองทุนเปิดภัทร SMALL AND MID CAP EQUITY	6,347,650	0.75%
6	นางสาวสุธิตา มงคลสุธี	5,751,417	0.68%
7	กองทุนเปิดภัทร หุ้นระยะยาวปันผล	5,277,910	0.62%
8	นายชวลิต จรัสโชติพิณิต	4,444,400	0.52%
9	กองทุนเปิดภัทร สตราทิจิค แอสเซ็ท อโลเคชั่น	3,433,890	0.41%
10	กองทุนเปิดภัทร แอ็กทิฟ อิควิตี้	2,847,950	0.34%

# นโยบายการจ่ายเงินปันผล

## DIVIDEND POLICY

บริษัทฯ มีนโยบายที่จะจ่ายเงินปันผลในอัตราไม่ต่ำกว่าร้อยละ 40 ของกำไรสุทธิหลังจากหักภาษี สรรองตามกฎหมาย และ สรรองต่างๆ ทั้งหมดในแต่ละปีที่มีผลกำไรจากการดำเนินงาน แต่ทั้งนี้ จะต้องไม่มีขาดทุนสะสมในส่วนของผู้ถือหุ้น อย่างไรก็ตาม การจ่ายเงินปันผลดังกล่าว อาจมีการเปลี่ยนแปลงได้ ทั้งนี้ ขึ้นอยู่กับแผนการลงทุน ความจำเป็นและความเหมาะสมอื่นๆ ในอนาคต ตามที่คณะกรรมการบริษัทเห็นสมควร

นโยบายการจ่ายปันผลนั้น คณะกรรมการบริษัทจะพิจารณาให้ความเห็นชอบและเสนอให้ที่ประชุมผู้ถือหุ้นของ บริษัทฯ เพื่อพิจารณาอนุมัติในแต่ละปี โดยการจ่ายเงินปันผลจะพิจารณาจากแผนการลงทุนตามความจำเป็น และความเหมาะสมอื่นๆ เช่น ความเพียงพอของกระแสเงินสด หลังจากหักสำรองเงินตามที่กฎหมายกำหนดแล้ว

### การจ่ายเงินปันผล

เงินปันผลที่บริษัทฯ จ่ายให้กับผู้ถือหุ้น มีดังนี้

วป ประกอบการ ปี	อัตราการจ่ายปันผล (บาท/หุ้น)			อัตรา กำไรสุทธิ (บาท/หุ้น)	อัตราการจ่าย เงินปันผล ต่อกำไรสุทธิ (%)	วันที่จ่าย เงินปันผล
	ระหว่างกาล	ประจำปี	รวม			
2562	0.15	0.32	<b>0.47</b>	0.59	82.07%	12 พ.ค. 2562
2561	0.20	0.34 + 0.10 (10:1 หุ้นปันผล)	<b>0.64</b>	0.92	69.38%	10 พ.ค. 2562
2560	0.18	0.35	<b>0.53</b>	0.80	66.55%	10 พ.ค. 2561
2559	0.10	0.26	<b>0.36</b>	0.54	66.56%	12 พ.ค. 2560
2558	0.08	0.22	<b>0.30</b>	0.48	62.01%	12 พ.ค. 2559
2557	-	0.13	<b>0.13</b>	0.27	47.77%	15 พ.ค. 2558
2556	-	0.15	<b>0.15</b>	0.28	54.18%	15 พ.ค. 2557
2555	-	0.22 + 0.10 (10:1 หุ้นปันผล)	<b>0.32</b>	0.49	60.27%	14 พ.ค. 2556
2554	0.05	0.22	<b>0.27</b>	0.55	48.78%	14 พ.ค. 2555
2553	0.10	0.15	<b>0.25</b>	0.39	62.65%	20 พ.ค. 2554
2552	0.08	0.14	<b>0.22</b>	0.30	74.65%	19 พ.ค. 2553

หมายเหตุ: ที่ประชุมคณะกรรมการบริษัท ครั้งที่ 1/2563 เมื่อวันที่ 18 กุมภาพันธ์ 2563 ได้มีมติเห็นชอบให้เสนอต่อที่ประชุมสามัญผู้ถือหุ้น ประจำปี 2563 เพื่อพิจารณาอนุมัติการจ่ายเงินปันผลสำหรับผลการดำเนินงานปี 2562 ในอัตราหุ้นละ 0.47 บาท ทั้งนี้ บริษัทฯ ได้จ่ายเงินปันผลระหว่างกาลสำหรับงวด 6 เดือนแรกของปี 2562 ไปแล้วเมื่อวันที่ 2 กันยายน 2562 อัตราหุ้นละ 0.15 บาท โดยจะจ่ายเงินปันผลส่วนที่เหลือปี 2562 อัตราหุ้นละ 0.32 บาท และกำหนดการจ่ายเงินปันผลในวันที่ 12 พฤษภาคม 2563 ทั้งนี้ สิทธิในการรับเงินปันผลดังกล่าวยังไม่มีความแน่นอนจนกว่าจะได้รับการอนุมัติจากที่ประชุมสามัญผู้ถือหุ้น ประจำปี 2563



# คณะกรรมการบริษัท BOARD OF DIRECTORS



**นายสุพันธ์ มงคลสุธี**  
ประธานกรรมการ

**อายุ 61 ปี**

ได้รับแต่งตั้งเป็นกรรมการเมื่อ วันที่ 5 พฤษภาคม 2531

การถือหุ้นในบริษัทฯ ณ วันที่ 31 ธันวาคม 2562

1,122,536 หุ้น (คิดเป็น 0.13%)

**คุณวุฒิการศึกษา / การอบรม**

- ปริญญาคุณวุฒิปบัณฑิตกิตติมศักดิ์ สาขาวิชาวิศวกรรมอุตสาหกรรม มหาวิทยาลัยเทคโนโลยีราชมงคลกรุงเทพ
- ปริญญาคุณวุฒิปบัณฑิตกิตติมศักดิ์ สาขาวิชาเศรษฐศาสตร์ มหาวิทยาลัยรามคำแหง
- ปริญญาโท คณะรัฐศาสตร์ จุฬาลงกรณ์มหาวิทยาลัย
- ปริญญาโท หลักสูตรบริหารธุรกิจ City University ประเทศสหรัฐอเมริกา
- ปริญญาตรี สาขาวิทยาการจัดการ มหาวิทยาลัยสุโขทัยธรรมาธิราช
- หลักสูตรการป้องกันราชอาณาจักร ภาครัฐร่วมเอชเอ็น (ปรอ.) วิทยาลัยป้องกันราชอาณาจักร รุ่นที่ 16 ปี 2545
- หลักสูตร "Executive Leadership Program" NIDA - Wharton University of Pennsylvania ปี 2548
- หลักสูตรผู้บริหารระดับสูง สถาบันวิทยาการตลาดทุน (วตท.) รุ่นที่ 3 ปี 2549
- หลักสูตรการกำกับดูแลกิจการสำหรับกรรมการและผู้บริหารระดับสูงของรัฐวิสาหกิจ และองค์กรมหาชน รุ่นพิเศษ สถาบันพัฒนากรรมการและผู้บริหารระดับสูง ปี 2552
- หลักสูตรผู้บริหารภาวะบริหารระดับสูง (บ.ย.ส.) รุ่นที่ 14 ปี 2553
- หลักสูตรผู้บริหารระดับสูงด้านการบริหารงานพัฒนาเมืองสถาบันพัฒนาเมือง ปี 2554 (มหานคร รุ่นที่1)
- หลักสูตรผู้บริหารระดับสูงด้านวิทยาการพลังงาน (พวน.) รุ่นที่ 5 ปี 2557 สถาบันวิทยาการพลังงาน
- หลักสูตร หลักนิติธรรมเพื่อประชาธิปไตย (นธป.) รุ่นที่ 3 ปี 2558 สถาบันรัฐธรรมนุศึกษา สำนักงานศาลรัฐธรรมนูญ

**การอบรมหลักสูตรกรรมการ**

2547 Director Accreditation Program (DAP)

2547 Director Certification Program (DCP)

**การดำรงตำแหน่งกรรมการ / ผู้บริหารในกิจการที่เป็นบริษัทจดทะเบียน**

**ในตลาดหลักทรัพย์แห่งประเทศไทย : 3 แห่ง**

2562 - ปัจจุบัน กรรมการ - บริษัท ที.เค.เอส. เทคโนโลยี จำกัด (มหาชน)

2562 - ปัจจุบัน กรรมการ - บริษัท ทีบีเอสที จำกัด (มหาชน)

2562 - ปัจจุบัน กรรมการสรรหาและกำหนดค่าตอบแทน

บริษัท ชินเน็ค (ประเทศไทย) จำกัด (มหาชน)

2531 - ปัจจุบัน ประธานกรรมการ - บริษัท ชินเน็ค (ประเทศไทย) จำกัด (มหาชน)

**การดำรงตำแหน่งกรรมการ / ผู้บริหารในกิจการที่ไม่ใช่บริษัทจดทะเบียน**

**ในตลาดหลักทรัพย์แห่งประเทศไทย : 9 แห่ง**

2562 - ปัจจุบัน ประธานกรรมการ - ธนาคารเพื่อการส่งออกและนำเข้าแห่งประเทศไทย

2561 - ปัจจุบัน ประธานสภาอุตสาหกรรมแห่งประเทศไทย

2561 - ปัจจุบัน ประธานร่วมภาคเอกชน สำนักงานคณะกรรมการร่วมภาคเอกชน 3 สถาบัน

2561 - ปัจจุบัน กรรมการ - สถาบันพัฒนาเศรษฐกิจอนาคตและธรรมภิบาลอินเตอร์เนต

2559 - ปัจจุบัน ประธานกรรมการ

สถาบันทุนนะวันเพื่อการพัฒนาธุรกิจเอสเอ็มอีอย่างยั่งยืน

2558 - ปัจจุบัน กรรมการ - มหาวิทยาลัยรัตนบัณฑิต

2558 - ปัจจุบัน กรรมการและที่ปรึกษาพิเศษ - ศูนย์ส่งเสริมศิลปาชีพระหว่างประเทศ

2557 - ปัจจุบัน กรรมการสภามหาวิทยาลัยผู้ทรงคุณวุฒิ

สภามหาวิทยาลัยเทคโนโลยีราชมงคลธัญบุรี

2551 - ปัจจุบัน ประธานกรรมการส่งเสริมกิจการ/กรรมการสภา

โรงเรียนนายร้อยตำรวจสามพราน

**ประสบการณ์ทำงานที่ผ่านมา**

- 2557 - 2562 สมาชิกสภานิติบัญญัติแห่งชาติ - สภานิติบัญญัติแห่งชาติ
- 2559 - 2561 กรรมการ/ประธานคณะบริหารการลงทุน บริษัท กฟผ. อินเทอร์เน็ตชนันแนล จำกัด ประธานกิตติมศักดิ์ - สภาอุตสาหกรรมแห่งประเทศไทย
- 2559 - 2560 กรรมการ - คณะกรรมการส่งเสริมการลงทุน
- 2557 - 2560 กรรมการธนาคาร - ธนาคารกรุงไทย จำกัด (มหาชน)
- 2557 - 2560 ประธานกรรมการบริษัทภิบาลและความรับผิดชอบต่อสังคม ธนาคารกรุงไทย จำกัด (มหาชน)
- 2557 - 2560 กรรมการ
- คณะกรรมการกองทุนส่งเสริมงานวัฒนธรรม กรมส่งเสริมวัฒนธรรม
- 2557 - 2560 กรรมการ / สาธารณียกร - สมาคมนิสิตเก่า จุฬาลงกรณ์มหาวิทยาลัย
- 2557 - 2560 ที่ปรึกษานายกสมาคมฯ - สมาคมบริษัทจดทะเบียนไทย
- 2557 - 2560 ที่ปรึกษา - สมาคมการพิมพ์ไทย
- 2557 - 2559 ประธาน - สภาอุตสาหกรรมแห่งประเทศไทย
- 2557 - 2559 กรรมการ - สภาวิทยาลัยป้องกันราชอาณาจักร
- 2557 - 2559 กรรมการ - สิริธร มหาวิทยาลัยธรรมศาสตร์
- 2557 - 2559 กรรมการ - ส่งเสริมการลงทุน
- 2552 - 2559 รองประธานกรรมการ - บริษัท ที.เค.เอส. เทคโนโลยี จำกัด (มหาชน)
- 2556 - 2557 กรรมการบริหารความเสี่ยงด้านปฏิบัติการ
- 2555 - 2557 บริษัท ชินเน็ค (ประเทศไทย) จำกัด (มหาชน)
- 2555 - 2557 กรรมการผู้ทรงคุณวุฒิ - คณะกรรมการกองทุนให้กู้ยืมเพื่อการศึกษา
- 2555 - 2557 ประธานอนุกรรมการเพื่อพิจารณาระเบียบเทคโนโลยี
- คณะกรรมการกองทุนเงินให้กู้ยืมเพื่อการศึกษา
- 2555 - 2557 กรรมการ - คณะทำงานส่งเสริมการทำธุรกรรมชำระเงินอิเล็กทรอนิกส์ (ทสอ.)
- ธนาคารแห่งประเทศไทย
- 2553 - 2557 กรรมการสรรหาและกำหนดค่าตอบแทน
- บริษัท ชินเน็ค (ประเทศไทย) จำกัด (มหาชน)
- 2553 - 2557 กรรมการบริหารความเสี่ยงด้านการเงิน
- บริษัท ชินเน็ค (ประเทศไทย) จำกัด (มหาชน)
- 2553 - 2557 กรรมการธรรมาภิบาล - บริษัท ชินเน็ค (ประเทศไทย) จำกัด (มหาชน)
- 2553 - 2557 กรรมการบริหารความเสี่ยงด้านกฎหมาย
- บริษัท ชินเน็ค (ประเทศไทย) จำกัด (มหาชน)
- 2539 - 2557 ประธานกรรมการ - บริษัท พร็อพเพอร์ตี้ จำกัด
- 2531 - 2557 ประธานเจ้าหน้าที่บริหาร - บริษัท ชินเน็ค (ประเทศไทย) จำกัด (มหาชน)
- 2529 - 2557 ประธานเจ้าหน้าที่บริหาร - บริษัท ที.เค.เอส. เทคโนโลยี จำกัด (มหาชน)
- 2555 - 2556 ประธานสถาบันส่งเสริมความเป็นเลิศทางเทคโนโลยีอีอาร์ไอดีแห่งประเทศไทย
- สภาอุตสาหกรรมแห่งประเทศไทย
- 2553 - 2556 ประธานสถาบันเทคโนโลยีสารสนเทศและการสื่อสารเพื่ออุตสาหกรรม
- สภาอุตสาหกรรมแห่งประเทศไทย
- 2553 - 2554 อนุกรรมการมาตรฐาน กทช.
- คณะกรรมการกิจการโทรคมนาคมแห่งชาติ (กทช.)

**ความสัมพันธ์ทางครอบครัวระหว่างกรรมการรายอื่น ผู้บริหาร**

**หรือผู้ถือหุ้นรายใหญ่ของบริษัทฯ หรือบริษัทย่อย**

- มี - (นางสาวสุธิดา มงคลสุธี กรรมการและประธานเจ้าหน้าที่บริหาร)



**นายชู ชู  
กรรมากร**

อายุ 68 ปี

ได้รับแต่งตั้งเป็นกรรมการเมื่อ วันที่ 2 กุมภาพันธ์ 2545

การถือหุ้นในบริษัทฯ ณ วันที่ 31 ธันวาคม 2562

- ไม่มี -

**คุณวุฒิการศึกษา / การอบรม**

- ปริญญาตรี วิศวกรรมศาสตร์ สาขาไฟฟ้าและระบบควบคุม National Chiao Tung University ประเทศไต้หวัน

**การอบรมหลักสูตรกรรมการ**

- ไม่มี -

**การดำรงตำแหน่งกรรมการ / ผู้บริหารในกิจการที่เป็นบริษัทจดทะเบียน**

**ในตลาดหลักทรัพย์แห่งประเทศไทย : 1 แห่ง**

2545 - ปัจจุบัน กรรมการ บริษัท ซินเน็ค (ประเทศไทย) จำกัด (มหาชน)

**การดำรงตำแหน่งกรรมการ / ผู้บริหารในกิจการที่ไม่ใช่บริษัทจดทะเบียน**

**ในตลาดหลักทรัพย์แห่งประเทศไทย : 4 แห่ง**

- ปัจจุบัน ประธานกรรมการ - Seper Technology Corporation ประเทศไต้หวัน
- ปัจจุบัน กรรมการ - Bestcom Infotech Corporation ประเทศไต้หวัน
- ปัจจุบัน กรรมการ - Synergy Intelligent Logistics Corporation ประเทศไต้หวัน
- 2531 - ปัจจุบัน ประธานกรรมการและประธานเจ้าหน้าที่บริหาร Synnex Technology International Corporation ประเทศไต้หวัน

**ความสัมพันธ์ทางครอบครัวระหว่างกรรมการรายอื่น ผู้บริหาร**

**หรือผู้ถือหุ้นรายใหญ่ของบริษัทฯ หรือบริษัทย่อย**

- มี - (นายชู ชู เฉวียน กรรมการ)



**นายจักรกฤกษ์ พาราพินรุกล  
กรรมการอิสระ และประธานกรรมการตรวจสอบ**

อายุ 60 ปี

ได้รับแต่งตั้งเป็นกรรมการเมื่อ วันที่ 8 พฤษภาคม 2562

การถือหุ้นในบริษัทฯ ณ วันที่ 31 ธันวาคม 2562

- ไม่มี -

**คุณวุฒิการศึกษา / การอบรม**

- ปริญญาโท บริหารธุรกิจมหาบัณฑิต Angelo State University, Texas, U.S.A.
- ปริญญาตรี บัญชีบัณฑิต มหาวิทยาลัยธรรมศาสตร์
- หลักสูตรผู้บริหารระดับสูงด้านวิทยาการพลังงาน (วพน.) รุ่นที่ 9
- หลักสูตรผู้บริหารกระบวนการยุติธรรมระดับสูง (บยส.) รุ่นที่ 19
- หลักสูตรนักบริหารการยุติธรรมทางปกครองระดับสูง (บยป.) รุ่นที่ 5
- หลักสูตรผู้บริหารระดับสูง สถาบันวิทยาการตลาดทุน (วตท.) รุ่นที่ 11
- หลักสูตรป้องกันราชอาณาจักรภาครัฐร่วมเอกชน วิทยาลัยป้องกันราชอาณาจักร (ว.ป.อ.) รุ่นที่ 52
- หลักสูตรนักบริหารระดับสูง รุ่นที่ 46 สำนักงาน ก.พ.
- Executive Development Program (EDP) รุ่นที่ 66 Kellogg School of Management

**การอบรมหลักสูตรกรรมการ**

- 2560 Board Matters and Trends (BMT)
- 2560 Ethical Leadership Program (ELP)
- 2548 Audit Committee Program (ACP)
- 2547 Directors Accreditation Program (DAP)

**การดำรงตำแหน่งกรรมการ / ผู้บริหารในกิจการที่เป็นบริษัทจดทะเบียน**

**ในตลาดหลักทรัพย์แห่งประเทศไทย : 5 แห่ง**

- ปัจจุบัน กรรมการ - บริษัท การบินไทย จำกัด (มหาชน)
- 2562 - ปัจจุบัน ประธานกรรมการตรวจสอบ/กรรมการอิสระ บริษัท ซินเน็ค (ประเทศไทย) จำกัด (มหาชน)
- 2562 - ปัจจุบัน กรรมการอิสระ/กรรมการตรวจสอบ - บริษัท อาร์เอส จำกัด (มหาชน)
- 2560 - ปัจจุบัน กรรมการอิสระ - บริษัท เอสโซ่ จำกัด (มหาชน)
- 2558 - ปัจจุบัน กรรมการ / กรรมการสรรหาคัดอบแทนและบรรษัทภิบาล บริษัท ธนาคารไทยพาณิชย์ จำกัด (มหาชน)

**การดำรงตำแหน่งกรรมการ / ผู้บริหารในกิจการที่ไม่ใช่บริษัทจดทะเบียน**

**ในตลาดหลักทรัพย์แห่งประเทศไทย : 6 แห่ง**

- 2561 - ปัจจุบัน ประธานกรรมการ - บริษัท อาเซียนโอบิตเซอร์วิสเซิล จำกัด (มหาชน)
- 2561 - ปัจจุบัน ประธานกรรมการ / ประธานคณะกรรมการตรวจสอบ บริษัท สบาย เทคโนโลยี จำกัด
- 2560 - ปัจจุบัน รองปลัดกระทรวงการคลัง - กระทรวงการคลัง
- 2560 - ปัจจุบัน นายก - สภาวิชาชีพบัญชีในพระบรมราชูปถัมภ์
- 2560 - ปัจจุบัน ประธานกรรมการ - บริษัท เอ็นบีดี เอลท์แคร์ จำกัด
- 2557 - ปัจจุบัน กรรมการ - บริษัท ปิ่นทอง อินดัสเตรียล ปาร์ค จำกัด (มหาชน)

**ประสบการณ์ทำงานที่ผ่านมา**

- 2546 - 2562 ประธานกรรมการ / กรรมการอิสระ บริษัท เอ็มพีซี คอร์ปอเรชั่น จำกัด (มหาชน)
- 2560 - 2561 กรรมการ - บริษัท ทริส คอร์ปอเรชั่น จำกัด
- 2558 - 2560 อธิบดี กรมธนารักษ์ กระทรวงการคลัง
- 2558 - 2560 ประธานกรรมการ - บริษัท ธนาคารพัฒนาสินทรัพย์ จำกัด
- 2556 - 2559 กรรมการ - บริษัท วิจิตรภัณฑ์ปาล์มออยล์ จำกัด (มหาชน)
- 2554 - 2559 กรรมการ - บริษัท ปตท.สำรวจและผลิตปิโตรเลียม จำกัด (มหาชน)
- 2557 - 2558 กรรมการ - บริษัท ธนาคารกรุงไทย จำกัด (มหาชน)

**ความสัมพันธ์ทางครอบครัวระหว่างกรรมการรายอื่น ผู้บริหาร**

**หรือผู้ถือหุ้นรายใหญ่ของบริษัทฯ หรือบริษัทย่อย**

- ไม่มี -



**นางวิชา พงศ์บุษิต**  
กรรมการอิสระ: และกรรมการตรวจสอบ

อายุ 69 ปี

ได้รับแต่งตั้งเป็นกรรมการเมื่อ วันที่ 9 สิงหาคม 2553

การถือหุ้นในบริษัทฯ ณ วันที่ 31 ธันวาคม 2562

- ไม่มี -

**คุณวุฒิการศึกษา / การอบรม**

- ปริญญาโท รัฐศาสตร์ มหาวิทยาลัยธรรมศาสตร์
- ปริญญาตรี นิติศาสตร์ มหาวิทยาลัยรามคำแหง
- หลักสูตรผู้บริหารระดับสูงด้านการบริหารระดับสูง รุ่นที่ 19 (บยส.19)
- หลักสูตรนักบริหารการยุติธรรมทางปกครองระดับสูง รุ่นที่ 3 (บยป.3)
- หลักสูตรผู้บริหารระดับสูงด้านการค้าและการพาณิชย์ (TEPCOT) รุ่นที่ 1
- หลักสูตรผู้บริหารระดับสูง สถาบันวิทยาการตลาดทุน (วตท.) รุ่นที่ 3 ปี 2549
- หลักสูตรการบริหารงานภาครัฐและกฎหมายมหาชน สถาบันพระปกเกล้า (ปรอ.) รุ่นที่ 3
- หลักสูตรการป้องกันราชอาณาจักร ภาครัฐร่วมเอกชน (ปรอ.)
- วิทยาลัยป้องกันราชอาณาจักร รุ่นที่ 15 ปี 2546

**การอบรมหลักสูตรกรรมการ**

2548 Director Certification Program (DCP)

**การดำรงตำแหน่งกรรมการ / ผู้บริหารในกิจการที่เป็นบริษัทจดทะเบียน**

**ในตลาดหลักทรัพย์แห่งประเทศไทย : 4 แห่ง**

- 2562 - ปัจจุบัน ประธานกรรมการสรรหาและกำหนดค่าตอบแทน บริษัท ชินเน็ค (ประเทศไทย) จำกัด (มหาชน)
- 2562 - ปัจจุบัน กรรมการตรวจสอบ และกรรมการอิสระ บริษัท สากล เอนเนอจี จำกัด (มหาชน)
- 2555 - ปัจจุบัน กรรมการอิสระและกรรมการตรวจสอบ บริษัท แพรนด์ จิวเวลรี่ จำกัด (มหาชน)
- 2554 - ปัจจุบัน ประธานกรรมการตรวจสอบและกรรมการอิสระ บริษัท โซลาร์ตรอน จำกัด (มหาชน)
- 2553 - ปัจจุบัน ประธานกรรมการบริหารความเสี่ยงด้านกฎหมาย บริษัท ชินเน็ค (ประเทศไทย) จำกัด (มหาชน)
- 2553 - ปัจจุบัน กรรมการตรวจสอบและกรรมการอิสระ บริษัท ชินเน็ค (ประเทศไทย) จำกัด (มหาชน)

**การดำรงตำแหน่งกรรมการ / ผู้บริหารในกิจการที่ไม่ใช่บริษัทจดทะเบียน**

**ในตลาดหลักทรัพย์แห่งประเทศไทย : 7 แห่ง**

- 2562 - ปัจจุบัน ประธาน - บริษัท จันทร์ค้ำ เรสซิเด้นท์ จำกัด
- 2562 - ปัจจุบัน ประธาน - บริษัท กูตรา คอร์ปอเรชั่น จำกัด
- 2562 - ปัจจุบัน กรรมการ - มูลนิธิสถาบันวิจัยนโยบายเศรษฐกิจการคลัง
- 2562 - ปัจจุบัน ที่ปรึกษา - สมาคมสถาบันที่ปรึกษาการจัดการแห่งประเทศไทย
- 2562 - ปัจจุบัน ประธานรุ่น 59 - หลักสูตรกรรมการบริษัทไทย (DCP59)
- 2562 - ปัจจุบัน ที่ปรึกษา - สถาบันวิทยาการเศรษฐกิจและการคลัง
- 2562 - ปัจจุบัน กรรมการตรวจสอบ และกรรมการอิสระ บริษัท น้ำแข็งคอนกรีต (1992) จำกัด

**ประสบการณ์ทำงานที่พำนัก**

- 2562 กรรมการ - สมาคมนักศึกษาวิทยาการตลาดทุน (วตท.)
- 2562 กรรมการ - หลักสูตรผู้บริหารระดับสูงด้านการค้าและการพาณิชย์ (TEPCOT)
- 2553 - 2554 กรรมการ และประธานกรรมการตรวจสอบ บริษัท บริหารสินทรัพย์สุขุมวิท จำกัด
- 2551 - 2553 ผู้ตรวจราชการกระทรวงการคลัง - กระทรวงการคลัง
- ก.พ. - มี.ย. 2552 กรรมการ - บมจ.ท่าอากาศยานไทย
- 2548 - 2551 รองอธิบดีกรมสรรพากร - กรมสรรพากร กระทรวงการคลัง

**ความสัมพันธ์ทางครอบครัวระหว่างกรรมการรายอื่น ผู้บริหาร**

**หรือผู้ถือหุ้นรายใหญ่ของบริษัทฯ หรือบริษัทย่อย**

- ไม่มี -



**นายเกษชาชาญ มงคลเกษร**  
กรรมการอิสระ: และกรรมการตรวจสอบ

อายุ 61 ปี

ได้รับแต่งตั้งเป็นกรรมการเมื่อ วันที่ 5 พฤศจิกายน 2558

การถือหุ้นในบริษัทฯ ณ วันที่ 31 ธันวาคม 2562

- ไม่มี -

**คุณวุฒิการศึกษา / การอบรม**

- ปริญญาโท รัฐศาสตรมหาบัณฑิต (บริหารธุรกิจ) มหาวิทยาลัยธรรมศาสตร์
- ปริญญาตรี ศิลปศาสตรบัณฑิต (รัฐศาสตรการปกครอง) มหาวิทยาลัยรามคำแหง
- วิทยาลัยป้องกันราชอาณาจักร (วปอ.2551)
- สถาบันพระปกเกล้า หลักสูตรการเมืองการปกครองในระบอบประชาธิปไตย สำหรับผู้บริหารระดับสูง (ปปร.6)
- สำนักงานตำรวจแห่งชาติ หลักสูตรการบริหารภาครัฐร่วมเอกชน (บปรอ.1)
- หลักสูตรผู้บริหารสื่อสารมวลชนระดับสูง (บสส.1)
- หลักสูตรผู้บริหารระดับสูง สถาบันวิทยาการตลาดทุน (วตท.10)
- หลักสูตรบริหารด้านเศรษฐกิจสร้างสรรค์ (Excet 3)
- หลักสูตรนักบริหารเมืองระดับสูง (BMA1)
- หลักสูตรการบริหารการค้าการพาณิชย์ขั้นสูง (Tepcot 5)
- หลักสูตรภูมิพลังแผ่นดิน รุ่นที่ 1
- หลักสูตรบริหารธุรกิจ Micro MBA จุฬาลงกรณ์มหาวิทยาลัย
- หลักสูตรผู้บริหารระดับสูงด้านการยุติธรรมระดับสูง (บย.ส. 18)
- หลักสูตรผู้บริหารระดับสูงด้านวิทยาการพลังงาน (วพท. รุ่น 7) สถาบันวิทยาการพลังงาน

**การอบรมหลักสูตรกรรมการ**

2562 Advanced Audit Committee Program (AACCP)

2554 Director Accreditation Program (DAP)

**การดำรงตำแหน่งกรรมการ / ผู้บริหารในกิจการที่เป็นบริษัทจดทะเบียน**

**ในตลาดหลักทรัพย์แห่งประเทศไทย : 2 แห่ง**

- 2562 - ปัจจุบัน กรรมการตรวจสอบ - บริษัท ชินเน็ค (ประเทศไทย) จำกัด (มหาชน)
- 2562 - ปัจจุบัน ประธานกรรมการธรรมาภิบาล บริษัท ชินเน็ค (ประเทศไทย) จำกัด (มหาชน)
- 2560 - ปัจจุบัน ผู้ช่วยประธานกรรมการ และผู้อำนวยการสำนักกรรมการผู้อำนวยการใหญ่ บริษัท บีทีเอส กรุ๊ป โฮลดิ้งส์ จำกัด (มหาชน)
- 2558 - ปัจจุบัน กรรมการอิสระ - บริษัท ชินเน็ค (ประเทศไทย) จำกัด (มหาชน)

**การดำรงตำแหน่งกรรมการ / ผู้บริหารในกิจการที่ไม่ใช่บริษัทจดทะเบียน**

**ในตลาดหลักทรัพย์แห่งประเทศไทย : 1 แห่ง**

- 2562 - ปัจจุบัน ประธานกรรมการ - บริษัท นอร์ท ฟิตเนส แอนด์ สปอร์ตส์ จำกัด
- ประสบการณ์ทำงานที่พำนัก**
- 2558 - 2562 ประธานกรรมการสื่อสารประชาสัมพันธ์องค์กรและกิจกรรมเพื่อสังคม บริษัท ชินเน็ค (ประเทศไทย) จำกัด (มหาชน)
  - 2555 - 2560 รองกรรมการผู้จัดการ - บริษัท บางกอกเอ็นเตอร์เทนเมนท์ จำกัด
  - 2547 - 2555 รองผู้จัดการฝ่ายข่าว - บริษัท บางกอกเอ็นเตอร์เทนเมนท์ จำกัด

**ความสัมพันธ์ทางครอบครัวระหว่างกรรมการรายอื่น ผู้บริหาร**

**หรือผู้ถือหุ้นรายใหญ่ของบริษัทฯ หรือบริษัทย่อย**

- ไม่มี -





**นายบุญทักย์ หวังเจริญ**  
กรรมการอิสระ

อายุ 63 ปี

ได้รับแต่งตั้งเป็นกรรมการเมื่อ วันที่ 25 เมษายน 2562

การถือหุ้นในบริษัทฯ ณ วันที่ 31 ธันวาคม 2562

- ไม่มี -

**คุณวุฒิการศึกษา / การอบรม**

- ปริญญาโท สาขาบริหารธุรกิจ มหาวิทยาลัยนิวยอร์ก ประเทศสหรัฐอเมริกา
- ปริญญาตรี วิศวกรรมศาสตร์ (วิศวกรรมเคมี) จุฬาลงกรณ์มหาวิทยาลัย

**การอบรมหลักสูตรกรรมการ**

2551 Director Certification Program (DCP)

**การดำรงตำแหน่งกรรมการ / ผู้บริหารในกิจการที่เป็นบริษัทจดทะเบียนในตลาดหลักทรัพย์แห่งประเทศไทย : 3 แห่ง**

2562 - ปัจจุบัน กรรมการ /รองประธานกรรมการบริหาร / ประธานกรรมการบริหารความเสี่ยง / กรรมการสรรหาและกำหนดค่าตอบแทน บริษัท แอสเสท เวิร์ด คอร์ป จำกัด (มหาชน)

2562 - ปัจจุบัน กรรมการอิสระ - บริษัท ซินเน็ค (ประเทศไทย) จำกัด (มหาชน)

2561 - ปัจจุบัน กรรมการอิสระ - บริษัท เอลโซ (ประเทศไทย) จำกัด (มหาชน)

**การดำรงตำแหน่งกรรมการ / ผู้บริหารในกิจการที่ไม่ใช่บริษัทจดทะเบียนในตลาดหลักทรัพย์แห่งประเทศไทย : 1 แห่ง**

2562 - ปัจจุบัน ที่ปรึกษานายกรัฐมนตรี - สำนักนายกรัฐมนตรี

**ประสบการณ์ทำงานที่พ่วงมา**

2561 - 2562 กรรมการอิสระ / กรรมการกำกับความเสี่ยง / กรรมการเทคโนโลยีธนาคารไทยพาณิชย์ จำกัด (มหาชน)

ก.พ. - ธ.ค. 2560 กรรมการอิสระ / ประธานกรรมการกำหนดค่าตอบแทน บริษัท ปตท. จำกัด (มหาชน)

2551 - 2560 กรรมการและประธานเจ้าหน้าที่บริหาร - ธนาคารทหารไทย จำกัด (มหาชน)

2558 - 2559 คณะกรรมการขับเคลื่อนการดำเนินการตามนโยบายสำคัญและเร่งด่วน สำนักงานคณะกรรมการพัฒนาการเศรษฐกิจและสังคมแห่งชาติ

2558 - 2559 คณะกรรมการพัฒนาระบบนวัตกรรมของประเทศ

2558 - 2559 สำนักงานคณะกรรมการวิจัยแห่งชาติ

2558 - 2559 คณะกรรมการพัฒนาการค้าระหว่างประเทศ (พทค.)

กรมส่งเสริมการค้าระหว่างประเทศ

2557 - 2559 สมาชิกสภานิติบัญญัติแห่งชาติ - สภานิติบัญญัติแห่งชาติ

2557 - 2559 คณะกรรมการร่วมภาคเอกชน 3 สถาบัน (กกร.)

2557 - 2559 สำนักงานคณะกรรมการร่วมภาคเอกชน 3 สถาบัน (กกร.)

2557 - 2559 สำนักงานคณะกรรมการร่วมภาคเอกชน 3 สถาบัน (กกร.)

2557 - 2559 คณะกรรมการระบบการชำระเงิน (กรช.) - ธนาคารแห่งประเทศไทย

2557 - 2559 คณะกรรมการส่งเสริมการลงทุน (BOI)

2557 - 2559 สำนักงานคณะกรรมการส่งเสริมการลงทุน

2557 - 2559 คณะกรรมการส่งเสริมวิสาหกิจขนาดกลางและขนาดย่อม (เฉพาะกิจ)

2557 - 2559 สำนักงานส่งเสริมวิสาหกิจขนาดกลางและขนาดย่อม

2557 - 2559 คณะกรรมการพัฒนาขีดความสามารถในการแข่งขันของประเทศ

2557 - 2559 สำนักงานสภาพัฒนาการเศรษฐกิจและสังคมแห่งชาติ

2542 - 2550 รองกรรมการผู้จัดการ - ธนาคารกสิกรไทย จำกัด (มหาชน)

**ความสัมพันธ์ทางครอบครัวระหว่างกรรมการรายอื่น ผู้บริหาร**

**หรือผู้ถือหุ้นรายใหญ่ของบริษัทฯ หรือบริษัทย่อย**

- ไม่มี -



**นางสาวสุติดา มงคลสุธี**  
กรรมการ

อายุ 38 ปี

ได้รับแต่งตั้งเป็นกรรมการเมื่อ วันที่ 27 มิถุนายน 2557

การถือหุ้นในบริษัทฯ ณ วันที่ 31 ธันวาคม 2562

5,751,417 หุ้น (คิดเป็น 0.68%)

**คุณวุฒิการศึกษา / การอบรม**

- ปริญญาโท สาขาธุรกิจระหว่างประเทศ Queen Mary University of London ประเทศอังกฤษ
- ปริญญาตรี บริหารบัณฑิต สาขาการเงินและการธนาคาร จุฬาลงกรณ์มหาวิทยาลัย

• หลักสูตรผู้ปฏิบัติงานเลขานุการบริษัท (FPCS) สมาคมบริษัทจดทะเบียนไทย ปี 2552

• หลักสูตรประกาศนียบัตรสำหรับเลขานุการบริษัท

สถาบันส่งเสริมกรรมการบริษัทจดทะเบียนไทย ปี 2552

• หลักสูตร TLCA Executive Development Program (EDP) สมาคมบริษัทจดทะเบียนไทย รุ่นที่ 7 ปี 2554

• หลักสูตรประกาศนียบัตรผู้นำยุคใหม่ในระบอบประชาธิปไตย สถาบันพระปกเกล้า

• หลักสูตร Academy of Business Creativity สถาบันพัฒนาความคิดสร้างสรรค์เชิงธุรกิจ มหาวิทยาลัยศรีปทุม

• หลักสูตรนักอุตสาหกรรมรุ่นใหม่ (Young F.T.I.) รุ่น 1 สถาบันอุตสาหกรรมแห่งประเทศไทย

**การอบรมหลักสูตรกรรมการ**

2559 Director Certification Program (DCP)

**การดำรงตำแหน่งกรรมการ / ผู้บริหารในกิจการที่เป็นบริษัทจดทะเบียน**

**ในตลาดหลักทรัพย์แห่งประเทศไทย : 3 แห่ง**

2563 - ปัจจุบัน กรรมการ - บริษัท ที.เค.เอส. เทคโนโลยี จำกัด (มหาชน)

2558 - ปัจจุบัน กรรมการบริหารความเสี่ยงด้านกฎหมาย

บริษัท ซินเน็ค (ประเทศไทย) จำกัด (มหาชน)

2558 - ปัจจุบัน กรรมการบริหารความเสี่ยงด้านปฏิบัติการ

บริษัท ซินเน็ค (ประเทศไทย) จำกัด (มหาชน)

2558 - ปัจจุบัน กรรมการธรรมาภิบาล - บริษัท ซินเน็ค (ประเทศไทย) จำกัด (มหาชน)

2557 - ปัจจุบัน ประธานเจ้าหน้าที่บริหาร - บริษัท ซินเน็ค (ประเทศไทย) จำกัด (มหาชน)

2556 - ปัจจุบัน กรรมการ และประธานกรรมการบริหาร - บริษัท ทีบีเอสพี จำกัด (มหาชน)

**การดำรงตำแหน่งกรรมการ / ผู้บริหารในกิจการที่ไม่ใช่บริษัทจดทะเบียน**

**ในตลาดหลักทรัพย์แห่งประเทศไทย**

- ไม่มี -

**ประสบการณ์ทำงานที่พ่วงมา**

2558 - 2562 กรรมการสื่อสารประชาสัมพันธ์องค์กรและกิจกรรมเพื่อสังคม

บริษัท ซินเน็ค (ประเทศไทย) จำกัด (มหาชน)

2556 - 2558 กรรมการบริหารความเสี่ยงด้านการเงิน

บริษัท ซินเน็ค (ประเทศไทย) จำกัด (มหาชน)

2556 - 2557 ผู้อำนวยการฝ่ายบัญชีและการเงิน และเลขานุการบริษัท

บริษัท ซินเน็ค (ประเทศไทย) จำกัด (มหาชน)

2555 - 2556 ผู้จัดการฝ่ายการเงิน และเลขานุการบริษัท

บริษัท ซินเน็ค (ประเทศไทย) จำกัด (มหาชน)

2552 - 2554 เลขานุการบริษัท - บริษัท ซินเน็ค (ประเทศไทย) จำกัด (มหาชน)

2547 - 2549 Management Trainee / Institutional Dealer / นักวิเคราะห์หลักทรัพย์

บริษัท หลักทรัพย์ยูเอสบี เคย์เสียน

**ความสัมพันธ์ทางครอบครัวระหว่างกรรมการรายอื่น ผู้บริหาร**

**หรือผู้ถือหุ้นรายใหญ่ของบริษัทฯ หรือบริษัทย่อย**

- มี - (นายสุพันธ์ มงคลสุธี ประธานกรรมการ)



**นายพุฒิพันธ์ เตชะราชกุล**  
กรรมการ และเลขานุการบริษัท

อายุ 61 ปี

ได้รับแต่งตั้งเป็นกรรมการเมื่อ วันที่ 1 เมษายน 2534

การถือหุ้นในบริษัทฯ ณ วันที่ 31 ธันวาคม 2562

31,315 หุ้น (คิดเป็น 0.004%)

**คุณวุฒิการศึกษา / การอบรม**

- ปริญญาตรี สาขาการค้ำระหว่างประเทศ Cheng Chi University ประเทศไต้หวัน
- หลักสูตร TLCA Executive Development Program (EDP) สมาคมบริษัทจดทะเบียนไทย รุ่นที่ 1 ปี 2551
- หลักสูตร Corporate Secretary Development Program สมาคมบริษัทจดทะเบียนไทย ปี 2551
- หลักสูตรพลังงานสำหรับผู้บริหาร (EEP) สภาอุตสาหกรรมแห่งประเทศไทย รุ่นที่ 1 ปี 2558

**การอบรมหลักสูตรกรรมการ**

2550 Director Accreditation Program (DAP)

**การดำรงตำแหน่งกรรมการ / ผู้บริหารในกิจการที่เป็นบริษัทจดทะเบียน**

**ในตลาดหลักทรัพย์แห่งประเทศไทย : 1 แห่ง**

- 2562 - ปัจจุบัน ที่ปรึกษาอาวุโสสายงานอำนวยการ บริษัท ชินเน็ค (ประเทศไทย) จำกัด (มหาชน)
- 2557 - ปัจจุบัน เลขานุการบริษัท - บริษัท ชินเน็ค (ประเทศไทย) จำกัด (มหาชน)
- 2556 - ปัจจุบัน กรรมการบริหารความเสี่ยงด้านปฏิบัติการ บริษัท ชินเน็ค (ประเทศไทย) จำกัด (มหาชน)
- 2553 - ปัจจุบัน กรรมการบริหารความเสี่ยงด้านกฎหมาย บริษัท ชินเน็ค (ประเทศไทย) จำกัด (มหาชน)
- 2551 - ปัจจุบัน กรรมการ - บริษัท ชินเน็ค (ประเทศไทย) จำกัด (มหาชน)

**การดำรงตำแหน่งกรรมการ / ผู้บริหารในกิจการที่ไม่ใช่บริษัทจดทะเบียน**

**ในตลาดหลักทรัพย์แห่งประเทศไทย : 1 แห่ง**

- 2561 - ปัจจุบัน กรรมการ และประธานเจ้าหน้าที่สายงานการจัดการ บริษัท เน็คซ์ แดปปีตอล จำกัด

**ประสบการณ์ทำงานที่ผ่านมา**

- 2553 - 2562 กรรมการธรรมาภิบาล - บริษัท ชินเน็ค (ประเทศไทย) จำกัด (มหาชน)
- 2534 - 2561 รองประธานเจ้าหน้าที่บริหารอาวุโสสายงานอำนวยการ บริษัท ชินเน็ค (ประเทศไทย) จำกัด (มหาชน)
- 2558 - 2560 กรรมการสื่อสารประชาสัมพันธ์องค์กรและกิจกรรมเพื่อสังคม บริษัท ชินเน็ค (ประเทศไทย) จำกัด (มหาชน)
- 2553 - 2558 กรรมการบริหารความเสี่ยงด้านการเงิน บริษัท ชินเน็ค (ประเทศไทย) จำกัด (มหาชน)

**ความสัมพันธ์ทางครอบครัวระหว่างกรรมการรายอื่น ผู้บริหาร**

**หรือผู้ถือหุ้นรายใหญ่ของบริษัทฯ หรือบริษัทย่อย**

- ไม่มี -



**นายชู ฐ เวเวียน**  
กรรมการ

อายุ 61 ปี

ได้รับแต่งตั้งเป็นกรรมการเมื่อ วันที่ 10 พฤศจิกายน 2551

การถือหุ้นในบริษัทฯ ณ วันที่ 31 ธันวาคม 2562

- ไม่มี -

**คุณวุฒิการศึกษา / การอบรม**

- ปริญญาโท สาขาวิศวกรรมคอมพิวเตอร์ San Jose State University ประเทศสหรัฐอเมริกา

**การอบรมหลักสูตรกรรมการ**

- ไม่มี -

**การดำรงตำแหน่งกรรมการ / ผู้บริหารในกิจการที่เป็นบริษัทจดทะเบียน**

**ในตลาดหลักทรัพย์แห่งประเทศไทย : 1 แห่ง**

- 2558 - ปัจจุบัน กรรมการสรรหาและกำหนดค่าตอบแทน บริษัท ชินเน็ค (ประเทศไทย) จำกัด (มหาชน)
- 2551 - ปัจจุบัน กรรมการ - บริษัท ชินเน็ค (ประเทศไทย) จำกัด (มหาชน)

**การดำรงตำแหน่งกรรมการ / ผู้บริหารในกิจการที่ไม่ใช่บริษัทจดทะเบียน**

**ในตลาดหลักทรัพย์แห่งประเทศไทย : 5 แห่ง**

- ปัจจุบัน กรรมการ - Nuvoton Technology Corporation ประเทศไต้หวัน
- ปัจจุบัน กรรมการ - Bestcom Infotech Corporation ประเทศไต้หวัน
- ปัจจุบัน กรรมการ - Seper Technology Corporation ประเทศไต้หวัน
- ปัจจุบัน กรรมการ - Digitimes Incorporated ประเทศไต้หวัน
- 2550 - ปัจจุบัน ผู้จัดการทั่วไปฝ่ายพัฒนาธุรกิจและกลยุทธ์ Synnex Technology International Corporation ประเทศไต้หวัน

**ความสัมพันธ์ทางครอบครัวระหว่างกรรมการรายอื่น ผู้บริหาร**

**หรือผู้ถือหุ้นรายใหญ่ของบริษัทฯ หรือบริษัทย่อย**

- มี - (นายชู ฐ วุ กรรมการ)



**นายเวทย์ อุย  
กรรมการ**

อายุ 66 ปี  
ได้รับแต่งตั้งเป็นกรรมการเมื่อ วันที่ 15 กันยายน 2551  
การถือหุ้นในบริษัทฯ ณ วันที่ 31 ธันวาคม 2562

- ไม่มี -

**คุณวุฒิการศึกษา / การอบรม**

•ปริญญาตรี สาขาเทคโนโลยีสารสนเทศ Tamkang University ประเทศไต้หวัน

**การอบรมหลักสูตรกรรมการ**

- ไม่มี -

**การดำรงตำแหน่งกรรมการ / ผู้บริหารในกิจการที่เป็นบริษัทจดทะเบียน**

**ในตลาดหลักทรัพย์แห่งประเทศไทย : 1 แห่ง**

2551 - ปัจจุบัน กรรมการ บริษัท ซินเน็ค (ประเทศไทย) จำกัด (มหาชน)

**การดำรงตำแหน่งกรรมการ / ผู้บริหารในกิจการที่ไม่ใช่บริษัทจดทะเบียน**

**ในตลาดหลักทรัพย์แห่งประเทศไทย : 3 แห่ง**

ปัจจุบัน ประธานกรรมการ - E-Fan Investments Co., Ltd. ประเทศไทย

ปัจจุบัน กรรมการ - Synergy Intelligent Logistics Corporation ประเทศไทย

2527 - ปัจจุบัน รองประธานเจ้าหน้าที่บริหารอาวุโสสายงานโลจิสติกส์ / เทคโนโลยี

สารสนเทศ / บริการ - Synnex Technology International Corporation

ประเทศไทย

**ความสัมพันธ์ทางครอบครัวระหว่างกรรมการรายอื่น ผู้บริหาร**

**หรือผู้ถือหุ้นรายใหญ่ของบริษัทฯ หรือบริษัทย่อย**

- ไม่มี -



**นายหลิน ไท่ หวาง  
กรรมการ**

อายุ 51 ปี  
ได้รับแต่งตั้งเป็นกรรมการเมื่อ วันที่ 25 เมษายน 2554  
การถือหุ้นในบริษัทฯ ณ วันที่ 31 ธันวาคม 2562

- ไม่มี -

**คุณวุฒิการศึกษา/การอบรม**

•ปริญญาตรี สาขาบัญชี National Chengchi University ประเทศไต้หวัน

**การอบรมหลักสูตรกรรมการ**

- ไม่มี -

**การดำรงตำแหน่งกรรมการ / ผู้บริหารในกิจการที่เป็นบริษัทจดทะเบียน**

**ในตลาดหลักทรัพย์แห่งประเทศไทย : 1 แห่ง**

2554 - ปัจจุบัน กรรมการ บริษัท ซินเน็ค (ประเทศไทย) จำกัด (มหาชน)

**การดำรงตำแหน่งกรรมการ / ผู้บริหารในกิจการที่ไม่ใช่บริษัทจดทะเบียน**

**ในตลาดหลักทรัพย์แห่งประเทศไทย : 2 แห่ง**

ปัจจุบัน กรรมการ - E-Fan Investments Co., Ltd. ประเทศไทย

2549 - ปัจจุบัน ผู้อำนวยการส่วนการวางแผนและการจัดการทางการเงิน

Synnex Technology International Corporation ประเทศไทย

**ความสัมพันธ์ทางครอบครัวระหว่างกรรมการรายอื่น ผู้บริหาร**

**หรือผู้ถือหุ้นรายใหญ่ของบริษัทฯ หรือบริษัทย่อย**

- ไม่มี -



**นายชู จี๊ ชั่ง  
กรรมการ**

อายุ 58 ปี  
ได้รับแต่งตั้งเป็นกรรมการเมื่อ วันที่ 8 สิงหาคม 2557  
การถือหุ้นในบริษัทฯ ณ วันที่ 31 ธันวาคม 2562

- ไม่มี -

**คุณวุฒิการศึกษา/การอบรม**

•ปริญญาตรี สาขากฎหมาย National Chengchi University

**การอบรมหลักสูตรกรรมการ**

- ไม่มี -

**การดำรงตำแหน่งกรรมการ / ผู้บริหารในกิจการที่เป็นบริษัทจดทะเบียน**

**ในตลาดหลักทรัพย์แห่งประเทศไทย : 1 แห่ง**

2557 - ปัจจุบัน กรรมการ บริษัท ซินเน็ค (ประเทศไทย) จำกัด (มหาชน)

**การดำรงตำแหน่งกรรมการ / ผู้บริหารในกิจการที่ไม่ใช่บริษัทจดทะเบียน**

**ในตลาดหลักทรัพย์แห่งประเทศไทย : 4 แห่ง**

ปัจจุบัน กรรมการ - E-Fan Investments Co., Ltd. ประเทศไทย

ปัจจุบัน กรรมการ - Seper Technology Corporation ประเทศไทย

ปัจจุบัน กรรมการ - Synergy Intelligent Logistics Corporation ประเทศไทย

2531 - ปัจจุบัน ผู้อำนวยการฝ่ายวางแผนและจัดการความเสี่ยง

Synnex Technology International Corporation ประเทศไทย

**ความสัมพันธ์ทางครอบครัวระหว่างกรรมการรายอื่น ผู้บริหาร**

**หรือผู้ถือหุ้นรายใหญ่ของบริษัทฯ หรือบริษัทย่อย**

- ไม่มี -

# คณะผู้บริหาร DIRECTORS AND MANAGEMENT



**นางสาวสุธิตา มงคลสุธี**  
ประธานเจ้าหน้าที่บริหาร

อายุ 38 ปี

ได้รับแต่งตั้งเป็นผู้บริหารเมื่อ วันที่ 8 สิงหาคม 2557

การถือหุ้นในบริษัทฯ ณ วันที่ 31 ธันวาคม 2562

5,751,417 หุ้น (คิดเป็น 0.68%)

**คุณวุฒิการศึกษา / การอบรม**

- ปริญญาโท สาขาธุรกิจระหว่างประเทศ Queen Mary University of London ประเทศอังกฤษ
- ปริญญาตรี บริหารบัณฑิต สาขาการเงินและการธนาคาร จุฬาลงกรณ์มหาวิทยาลัย
- หลักสูตรผู้ปฏิบัติงานเลขานุการบริษัท (FPCS) สมาคมบริษัทจดทะเบียนไทย ปี 2552
- หลักสูตรประกาศนียบัตรสำหรับเลขานุการบริษัท สถาบันส่งเสริมกรรมการบริษัทจดทะเบียนไทย ปี 2552
- หลักสูตร TLCA Executive Development Program (EDP) สมาคมบริษัทจดทะเบียนไทย รุ่นที่ 7 ปี 2554
- หลักสูตรประกาศนียบัตรผู้นำยุคใหม่ในระบอบประชาธิปไตย สถาบันพระปกเกล้า
- หลักสูตร Academy of Business Creativity สถาบันพัฒนาความคิดสร้างสรรค์เชิงธุรกิจ มหาวิทยาลัยศรีปทุม
- หลักสูตรนักอุตสาหกรรมรุ่นใหม่ (Young F.T.I.) รุ่น 1 สภาอุตสาหกรรมแห่งประเทศไทย
- หลักสูตร Director Certification Program (DCP) รุ่น 233 ปี 2559  
สมาคมส่งเสริมสถาบันกรรมการบริษัทไทย

**การดำรงตำแหน่งกรรมการ / ผู้บริหารในกิจการที่เป็นบริษัทจดทะเบียน  
ในตลาดหลักทรัพย์แห่งประเทศไทย : 3 แห่ง**

**บริษัท ที.เค.เอส.เทคโนโลยี จำกัด (มหาชน)**

2563 - ปัจจุบัน กรรมการ

**บริษัท ซีนีค (ประเทศไทย) จำกัด (มหาชน)**

2558 - ปัจจุบัน กรรมการบริหารความเสี่ยงด้านกฎหมาย  
2558 - ปัจจุบัน กรรมการบริหารความเสี่ยงด้านปฏิบัติการ  
2558 - ปัจจุบัน กรรมการธรรมาภิบาล  
2557 - ปัจจุบัน ประธานเจ้าหน้าที่บริหาร

**บริษัท ไทยบริดจ์ ซีเคียวริตี้ พรินต์ติ้ง จำกัด (มหาชน)**

2556 - ปัจจุบัน กรรมการ

**การดำรงตำแหน่งกรรมการ / ผู้บริหารในกิจการที่ไม่ใช่บริษัทจดทะเบียน  
ในตลาดหลักทรัพย์แห่งประเทศไทย**

- ไม่มี -

**ประสบการณ์ทำงานที่พำนัก**

**บริษัท ซีนีค (ประเทศไทย) จำกัด (มหาชน)**

2558 - 2562 กรรมการสื่อสารประชาสัมพันธ์องค์กรและกิจกรรมเพื่อสังคม  
2556 - 2558 กรรมการบริหารความเสี่ยงด้านการเงิน  
2556 - 2557 ผู้อำนวยการฝ่ายบัญชีและการเงิน และเลขานุการบริษัท  
2555 - 2556 ผู้จัดการฝ่ายการเงิน และเลขานุการบริษัท  
2552 - 2554 เลขานุการบริษัท

**บริษัท หลักทรัพย์ยูโอบี เคย์ฮียอน**

2547 - 2549 Management Trainee / Institutional Dealer / นักวิเคราะห์หลักทรัพย์

**ความสัมพันธ์ทางครอบครัวระหว่างกรรมการรายอื่น ผู้บริหาร**

**หรือผู้ถือหุ้นรายใหญ่ของบริษัทฯ หรือบริษัทย่อย**

- มี - (นายสุพันธุ์ มงคลสุธี ประธานกรรมการ)





**นายทศพร นิษฐานนท์**  
ประธานเจ้าหน้าที่ฝ่ายปฏิบัติการ

อายุ 42 ปี

ได้รับแต่งตั้งเป็นผู้บริหารเมื่อ วันที่ 1 มิถุนายน 2562

การถือหุ้นในบริษัทฯ ณ วันที่ 31 ธันวาคม 2562

- ไม่มี -

**คุณวุฒิการศึกษา / การอบรม**

- ปริญญาโท วิทยาศาสตร์มหาบัณฑิต สาขาการจัดการ มหาวิทยาลัยอีสต์ลัมซัน
- ปริญญาตรี ศิลปศาสตรบัณฑิต (เกียรตินิยม) คณะมนุษยศาสตร์ มหาวิทยาลัยเกษตรศาสตร์
- หลักสูตร Micro MBA จุฬาลงกรณ์มหาวิทยาลัย

**การดำรงตำแหน่งกรรมการ / ผู้บริหารในกิจการที่เป็นบริษัทจดทะเบียน**  
**ในตลาดหลักทรัพย์แห่งประเทศไทย : 1 แห่ง**

**บริษัท ซินเน็ค (ประเทศไทย) จำกัด (มหาชน)**

- 2563 - ปัจจุบัน กรรมการบริหารความเสี่ยงด้านปฏิบัติการ
- 2562 - ปัจจุบัน กรรมการธรรมาภิบาล
- 2562 - ปัจจุบัน ประธานเจ้าหน้าที่ฝ่ายปฏิบัติการ

**การดำรงตำแหน่งกรรมการ / ผู้บริหารในกิจการที่ไม่ใช่บริษัทจดทะเบียน**  
**ในตลาดหลักทรัพย์แห่งประเทศไทย :**

- ไม่มี -

**ประสบการณ์ทำงานที่พ่วงมา**

- 2559 - 2562 รองผู้อำนวยการประจำประเทศไทย บริษัท หัวเว่ย เทคโนโลยี (ประเทศไทย) จำกัด
- 2558 ปรึกษาด้านกลยุทธ์สำนักประธานบริษัท Samsung Electronics Philippines Corporation
- 2556 - 2558 หัวหน้าฝ่ายธุรกิจไอทีและโทรศัพท์มือถือ - Samsung Asia Private Limited
- 2555 - 2556 ผู้จัดการอาวุโสฝ่ายการค้าและการตลาด ภูมิภาคเอเชียตะวันออกเฉียงใต้ ไอซีเอ็นเนีย และไต้หวัน- Samsung Asia Private Limited
- 2553 - 2554 ผู้จัดการด้านการค้าปลีกและช่องทางทางการตลาด บริษัท ไทยซัมซุงอิเล็กทรอนิกส์ จำกัด

**ความสัมพันธ์ทางครอบครัวระหว่างกรรมการรายอื่น ผู้บริหาร**  
**หรือผู้ถือหุ้นรายใหญ่ของบริษัทฯ หรือบริษัทย่อย**

- ไม่มี -



**นายพุมพิพันธ์ เตียรราชกุล**  
ที่ปรึกษาอาวุโสสายงานอำนาจการ

อายุ 61 ปี

ได้รับแต่งตั้งเป็นผู้บริหารเมื่อ วันที่ 1 เมษายน 2534

การถือหุ้นในบริษัทฯ ณ วันที่ 31 ธันวาคม 2562

31,315 หุ้น (คิดเป็น 0.004%)

**คุณวุฒิการศึกษา / การอบรม**

- ปริญญาตรี สาขาการต่างประเทศ Cheng Chi University ประเทศไต้หวัน
- หลักสูตรประกาศนียบัตร Director Accreditation Program (DAP) สมาคมส่งเสริมสถาบันกรรมการบริษัทไทย (IOD) รุ่นที่ 52 ปี 2550
- หลักสูตร TLCA Executive Development Program (EDP) สมาคมบริษัทจดทะเบียนไทย รุ่นที่ 1 ปี 2551
- หลักสูตร Corporate Secretary Development Program สมาคมบริษัทจดทะเบียนไทย ปี 2551
- หลักสูตรพลังงานสำหรับผู้บริหาร (EEP) สมาคมอุตสาหกรรมแห่งประเทศไทย รุ่นที่ 1 ปี 2558

**การดำรงตำแหน่งกรรมการ / ผู้บริหารในกิจการที่เป็นบริษัทจดทะเบียน**  
**ในตลาดหลักทรัพย์แห่งประเทศไทย : 1 แห่ง**

**บริษัท ซินเน็ค (ประเทศไทย) จำกัด (มหาชน)**

- 2562 - ปัจจุบัน ที่ปรึกษาอาวุโสสายงานอำนาจการ
- 2557 - ปัจจุบัน เลขานุการบริษัท
- 2556 - ปัจจุบัน กรรมการบริหารความเสี่ยงด้านปฏิบัติการ
- 2553 - ปัจจุบัน กรรมการบริหารความเสี่ยงด้านกฎหมาย
- 2551 - ปัจจุบัน กรรมการ

**การดำรงตำแหน่งกรรมการ / ผู้บริหารในกิจการที่ไม่ใช่บริษัทจดทะเบียน**  
**ในตลาดหลักทรัพย์แห่งประเทศไทย : 1 แห่ง**

- 2561 - ปัจจุบัน กรรมการ และประธานเจ้าหน้าที่สายงานการจัดการ บริษัท เน็คซ์ แคมป์ปิตอล จำกัด

**ประสบการณ์ทำงานที่พ่วงมา**

**บริษัท ซินเน็ค (ประเทศไทย) จำกัด (มหาชน)**

- 2553 - 2562 กรรมการธรรมาภิบาล
- 2534 - 2561 รองประธานเจ้าหน้าที่บริหารอาวุโสสายงานอำนาจการ
- 2558 - 2560 กรรมการสื่อสารประชาสัมพันธ์องค์กรและกิจกรรมเพื่อสังคม
- 2553 - 2558 กรรมการบริหารความเสี่ยงด้านการเงิน

**ความสัมพันธ์ทางครอบครัวระหว่างกรรมการรายอื่น ผู้บริหาร**  
**หรือผู้ถือหุ้นรายใหญ่ของบริษัทฯ หรือบริษัทย่อย**

- ไม่มี -



**นายอุษิต บุญญลักษณ์**  
**ที่ปรึกษาอาวุโสสายงานขายและการตลาด**

อายุ 66 ปี

ได้รับแต่งตั้งเป็นผู้บริหารเมื่อ วันที่ 1 กุมภาพันธ์ 2536

การถือหุ้นในบริษัทฯ ณ วันที่ 31 ธันวาคม 2562

24 หุ้น (คิดเป็น 0.000%)

**คุณวุฒิการศึกษา / การอบรม**

- ปริญญาโท สาขา Computer Sciences West Coast University ประเทศสหรัฐอเมริกา
- ปริญญาตรี วิทยาศาสตร์สถิติคอมพิวเตอร์ มหาวิทยาลัยเกษตรศาสตร์
- หลักสูตร TLCA Executive Development Program (EDP) สมาคมบริษัทจดทะเบียนไทย รุ่นที่ 2 ปี 2551

**การดำรงตำแหน่งกรรมการ / ผู้บริหารในกิจการที่เป็นบริษัทจดทะเบียน**

**ในตลาดหลักทรัพย์แห่งประเทศไทย : 1 แห่ง**

**บริษัท ซินเน็ค (ประเทศไทย) จำกัด (มหาชน)**

2559 - ปัจจุบัน ที่ปรึกษาอาวุโส สายงานขายและการตลาด

2566 - ปัจจุบัน กรรมการบริหารความเสี่ยงด้านปฏิบัติการ

**การดำรงตำแหน่งกรรมการ / ผู้บริหารในกิจการที่ไม่ใช่บริษัทจดทะเบียน**

**ในตลาดหลักทรัพย์แห่งประเทศไทย**

- ไม่มี -

**ประสบการณ์ทำงานที่ผ่านมา**

**บริษัท ซินเน็ค (ประเทศไทย) จำกัด (มหาชน)**

2553 - 2562 กรรมการธรรมาภิบาล

2536 - 2558 รองประธานเจ้าหน้าที่บริหารอาวุโสสายงานขายและการตลาด

**ความสัมพันธ์ทางครอบครัวระหว่างกรรมการรายอื่น ผู้บริหาร**

**หรือผู้ถือหุ้นรายใหญ่ของบริษัทฯ หรือบริษัทย่อย**

- ไม่มี -



**นายบุญชัย เอกอภิสิทธิ์**  
**ผู้อำนวยการฝ่ายตรวจสอบภายใน**

อายุ 57 ปี

ได้รับแต่งตั้งเป็นผู้บริหารเมื่อ วันที่ 1 มกราคม 2562

การถือหุ้นในบริษัทฯ ณ วันที่ 31 ธันวาคม 2562

1,924 หุ้น (คิดเป็น 0.000%)

**คุณวุฒิการศึกษา / การอบรม**

- ปริญญาตรี (บ.บ.) สาขาการตลาด มหาวิทยาลัยรามคำแหง
- หลักสูตร Mini MBA เสริมสร้างผู้ประกอบการไอทียุคใหม่ Modern IT CEO Program คณะพาณิชยศาสตร์และการบัญชี จุฬาลงกรณ์มหาวิทยาลัย
- หลักสูตร TLCA Executive Development Program (EDP) สมาคมบริษัทจดทะเบียนไทย รุ่นที่ 5 ปี 2553

**การดำรงตำแหน่งกรรมการ / ผู้บริหารในกิจการที่เป็นบริษัทจดทะเบียน**

**ในตลาดหลักทรัพย์แห่งประเทศไทย : 1 แห่ง**

**บริษัท ซินเน็ค (ประเทศไทย) จำกัด (มหาชน)**

2563 - ปัจจุบัน กรรมการบริหารความเสี่ยงด้านปฏิบัติการ

2562 - ปัจจุบัน ผู้อำนวยการฝ่ายตรวจสอบภายใน

**การดำรงตำแหน่งกรรมการ / ผู้บริหารในกิจการที่ไม่ใช่บริษัทจดทะเบียน**

**ในตลาดหลักทรัพย์แห่งประเทศไทย**

- ไม่มี -

**ประสบการณ์ทำงานที่ผ่านมา**

**บริษัท พรธิမ် ไซเบอร์เนตส์ จำกัด**

2559 - 2560 รองกรรมการผู้จัดการ

**บริษัท ซินเน็ค (ประเทศไทย) จำกัด (มหาชน)**

2558 - 2559 ผู้อำนวยการฝ่ายขายกรุงเทพฯ

2556 - 2558 ผู้อำนวยการฝ่ายขายและการตลาดสินค้าคอมพิวเตอร์เซี่ยล

2555 - 2556 ผู้อำนวยการฝ่ายขาย กรุงเทพฯ

2553 - 2554 ผู้อำนวยการฝ่ายขายและการตลาดสินค้าคอมพิวเตอร์เซี่ยล

2549 - 2553 ผู้อำนวยการฝ่ายขาย

2545 - 2548 ผู้จัดการฝ่ายขาย

**ความสัมพันธ์ทางครอบครัวระหว่างกรรมการรายอื่น ผู้บริหาร**

**หรือผู้ถือหุ้นรายใหญ่ของบริษัทฯ หรือบริษัทย่อย**

- ไม่มี -



**นางสาวสุกัทณี สุขิขณ**  
ผู้อำนวยการฝ่ายบัญชีและการเงิน ฝ่ายจัดซื้อ และฝ่ายกฎหมาย

อายุ 50 ปี

ได้รับแต่งตั้งเป็นผู้บริหารเมื่อ วันที่ 1 กรกฎาคม 2561

การถือหุ้นในบริษัทฯ ณ วันที่ 31 ธันวาคม 2562

54,461 หุ้น (คิดเป็น 0.006%)

**คุณวุฒิการศึกษา / การอบรม**

- ปริญญาโท เศรษฐศาสตรมหาบัณฑิต มหาวิทยาลัยรามคำแหง
- ปริญญาตรี บัญชีบัณฑิต มหาวิทยาลัยกรุงเทพ
- หลักสูตรประกาศนียบัตร Director Accreditation Program (DAP) สมาคมส่งเสริมสถาบันกรรมการบริษัทไทย (IOD) รุ่นที่ 164 ปี 2562

**การดำรงตำแหน่งกรรมการ / ผู้บริหารในกิจการที่เป็นบริษัทจดทะเบียน**

**ในตลาดหลักทรัพย์แห่งประเทศไทย : 1 แห่ง**

2561 - ปัจจุบัน ผู้อำนวยการฝ่ายบัญชีและการเงิน ฝ่ายจัดซื้อ และฝ่ายกฎหมาย บริษัท ซินเน็ค (ประเทศไทย) จำกัด (มหาชน)

**การดำรงตำแหน่งกรรมการ / ผู้บริหารในกิจการที่ไม่ใช่บริษัทจดทะเบียน**

**ในตลาดหลักทรัพย์แห่งประเทศไทย : 1 แห่ง**

2562 - ปัจจุบัน กรรมการ - บริษัท เน็กซ์ แคปปิตอล จำกัด

**ประสบการณ์ทำงานที่พำเนา**

- 2559 - 2561 ผู้อำนวยการฝ่ายบัญชีการเงิน และฝ่ายกฎหมาย บริษัท ไทยประกันภัย จำกัด (มหาชน)
- 2556 - 2558 ผู้อำนวยการฝ่ายบัญชีการเงิน - TAG Joint Stock company (Vietnam) บริษัทในเครือ บริษัท เบอริลี ยูคเกอร์ จำกัด (มหาชน)
- 2555 - 2556 ผู้อำนวยการฝ่ายการเงิน - บริษัท ไมเนอร์ คอร์ปอเรชั่น จำกัด (มหาชน)
- 2552 - 2555 ผู้จัดการฝ่ายบัญชีการเงิน - บริษัท แซมไซท์ (ประเทศไทย) จำกัด

**ความสัมพันธ์ทางครอบครัวระหว่างกรรมการรายอื่น ผู้บริหาร**

**หรือผู้ถือหุ้นรายใหญ่ของบริษัทฯ หรือบริษัทย่อย**

- ไม่มี -



**นางสาวกมลศรี บุญแจ้ง**  
ผู้อำนวยการฝ่ายบริหารสินค้าและจัดซื้อต่างประเทศ และฝ่ายอาคาร

อายุ 58 ปี

ได้รับแต่งตั้งเป็นผู้บริหารเมื่อ วันที่ 1 ตุลาคม 2536

การถือหุ้นในบริษัทฯ ณ วันที่ 31 ธันวาคม 2562

293,208 หุ้น (คิดเป็น 0.035%)

**คุณวุฒิการศึกษา / การอบรม**

- ปริญญาตรี (บ.บ.) สาขาบัญชี มหาวิทยาลัยรามคำแหง
- หลักสูตร TLCA Executive Development Program (EDP) สมาคมบริษัทจดทะเบียนไทย รุ่นที่ 6 ปี 2553
- หลักสูตรนักทรัพยากรมนุษย์มืออาชีพ Human Resource Processional Practice (HRP) สภาอุตสาหกรรมแห่งประเทศไทย รุ่นที่ 1 ปี 2558

**การดำรงตำแหน่งกรรมการ / ผู้บริหารในกิจการที่เป็นบริษัทจดทะเบียน**

**ในตลาดหลักทรัพย์แห่งประเทศไทย : 1 แห่ง**

**บริษัท ซินเน็ค (ประเทศไทย) จำกัด (มหาชน)**

2563 - ปัจจุบัน ผู้อำนวยการ

2560 - ปัจจุบัน ผู้อำนวยการฝ่ายบริหารสินค้าและจัดซื้อต่างประเทศ

**การดำรงตำแหน่งกรรมการ / ผู้บริหารในกิจการที่ไม่ใช่บริษัทจดทะเบียน**

**ในตลาดหลักทรัพย์แห่งประเทศไทย**

- ไม่มี -

**ประสบการณ์ทำงานที่พำเนา**

**บริษัท ซินเน็ค (ประเทศไทย) จำกัด (มหาชน)**

- 2559 - 2560 ผู้อำนวยการฝ่ายบัญชีและการเงิน
- 2558 - 2559 กรรมการสื่อสารประชาสัมพันธ์องค์กรและกิจกรรมเพื่อสังคม
- 2558 - 2559 ผู้อำนวยการฝ่ายทรัพยากรบุคคลและธุรการ
- 2557 - 2558 ผู้อำนวยการฝ่ายจัดซื้อต่างประเทศ
- 2547 - 2556 ผู้อำนวยการฝ่ายบัญชี
- 2536 - 2546 ผู้อำนวยการฝ่ายบัญชี และการเงิน

**ความสัมพันธ์ทางครอบครัวระหว่างกรรมการรายอื่น ผู้บริหาร**

**หรือผู้ถือหุ้นรายใหญ่ของบริษัทฯ หรือบริษัทย่อย**

- ไม่มี -



**นายปิยะสิทธิ์ ทองหยวก**  
ผู้อำนวยการฝ่ายขายและการตลาด Mobile Devices

อายุ 51 ปี

ได้รับแต่งตั้งเป็นผู้บริหารเมื่อ วันที่ 4 มกราคม 2554

การถือหุ้นในบริษัทฯ ณ วันที่ 31 ธันวาคม 2562

132,838 หุ้น (คิดเป็น 0.016%)

**คุณวุฒิการศึกษา / การอบรม**

- ปริญญาโท สาขาการจัดการภาครัฐและเอกชน (MPPM รุ่นที่ 3) สถาบันบัณฑิตพัฒนบริหารศาสตร์ (NIDA)
- ปริญญาตรี (บธ.บ.) สาขาการตลาด คณะพาณิชยศาสตร์และการบัญชี มหาวิทยาลัยธรรมศาสตร์
- หลักสูตร TLCA Executive Development Program (EDP) สมาคมบริษัทจดทะเบียนไทย รุ่นที่ 11 ปี 2556

**การดำรงตำแหน่งกรรมการ / ผู้บริหารในกิจการที่เป็นบริษัทจดทะเบียน**

**ในตลาดหลักทรัพย์แห่งประเทศไทย : 1 แห่ง**

2559 - ปัจจุบัน ผู้อำนวยการฝ่ายขายและการตลาด Mobile Devices บริษัท ซินเน็ค (ประเทศไทย) จำกัด (มหาชน)

**การดำรงตำแหน่งกรรมการ / ผู้บริหารในกิจการที่ไม่ใช่บริษัทจดทะเบียน**

**ในตลาดหลักทรัพย์แห่งประเทศไทย**

- ไม่มี -

**ประสบการณ์ทำงานที่ผ่านมา**

**บริษัท ซินเน็ค (ประเทศไทย) จำกัด (มหาชน)**

2560 - 2562 ผู้อำนวยการฝ่ายขายและการตลาด ModernTrade

2558 - 2559 ผู้อำนวยการฝ่ายขายและการตลาด Computing Device

2554 - 2557 ผู้จัดการฝ่ายขายและการตลาด Communication Device

**ความสัมพันธ์ทางครอบครัวระหว่างกรรมการรายอื่น ผู้บริหาร**

**หรือผู้ถือหุ้นรายใหญ่ของบริษัทฯ หรือบริษัทย่อย**

- ไม่มี -



**นายพรเทพ วัชรอำเนย**  
ผู้อำนวยการฝ่ายขายและการตลาด Commercial / IOT / Cloud

อายุ 51 ปี

ได้รับแต่งตั้งเป็นผู้บริหารเมื่อ วันที่ 1 สิงหาคม 2561

การถือหุ้นในบริษัทฯ ณ วันที่ 31 ธันวาคม 2562

62,761 หุ้น (คิดเป็น 0.007%)

**คุณวุฒิการศึกษา / การอบรม**

- ปริญญาโท สาขาการจัดการธุรกิจระหว่างประเทศ มหาวิทยาลัยนานาชาติแสตมฟอร์ด
- ปริญญาตรี สาขาการตลาด คณะบริหารธุรกิจ มหาวิทยาลัยอีสต์เซียมซีญ
- สมาคมส่งเสริมสถาบันกรรมการบริษัทไทย (IOD) หลักสูตร Role of the Chairman Program รุ่นที่ 36/2015

**การดำรงตำแหน่งกรรมการ / ผู้บริหารในกิจการที่เป็นบริษัทจดทะเบียน**

**ในตลาดหลักทรัพย์แห่งประเทศไทย : 1 แห่ง**

2562 - ปัจจุบัน ผู้อำนวยการฝ่ายขายและการตลาด Commercial / IoT / Cloud บริษัท ซินเน็ค (ประเทศไทย) จำกัด (มหาชน)

**การดำรงตำแหน่งกรรมการ / ผู้บริหารในกิจการที่ไม่ใช่บริษัทจดทะเบียน**

**ในตลาดหลักทรัพย์แห่งประเทศไทย : 2 แห่ง**

2562 - ปัจจุบัน กรรมการสายงานส่งเสริมและสนับสนุนอุตสาหกรรม สภาอุตสาหกรรมแห่งประเทศไทย

2555 - ปัจจุบัน กรรมการผู้จัดการ - บริษัท พีที ออโตเมชั่น (ไทยแลนด์) จำกัด

**ประสบการณ์ทำงานที่ผ่านมา**

2561 ผู้อำนวยการฝ่าย IoT Solution Group

บริษัท ซินเน็ค (ประเทศไทย) จำกัด (มหาชน)

2556 - 2558 รองประธานบริหาร - บริษัท แอดไวซ์ โอลด์ดิงส์ กรุ๊ป จำกัด

2556 - 2557 กรรมการเอเชียตะวันออก - สภาหอการค้าแห่งประเทศไทย

2545 - 2556 กรรมการผู้จัดการและผู้จัดการประจำภูมิภาคเอเชียตะวันออกเฉียงใต้

บริษัท เอซุสเทค คอมพิวเตอร์(ประเทศไทย) จำกัด

**ความสัมพันธ์ทางครอบครัวระหว่างกรรมการรายอื่น ผู้บริหาร**

**หรือผู้ถือหุ้นรายใหญ่ของบริษัทฯ หรือบริษัทย่อย**

- ไม่มี -





**นายประสิทธิ์ ปานวิเชียร**  
ผู้อำนวยการฝ่ายขายและปฏิบัติการ Commercial

อายุ 48 ปี

ได้รับแต่งตั้งเป็นผู้บริหารเมื่อ วันที่ 16 กรกฎาคม 2538

การถือหุ้นในบริษัทฯ ณ วันที่ 31 ธันวาคม 2562

72,798 หุ้น (คิดเป็น 0.009%)

**คุณวุฒิการศึกษา / การอบรม**

- ปริญญาโท (บธ.ม.) สาขาการตลาด มหาวิทยาลัยรามคำแหง
- ปริญญาตรี (ศศ.บ.) สาขารัฐศาสตร์ มหาวิทยาลัยรามคำแหง
- หลักสูตร Mini MBA เสริมสร้างผู้ประกอบการไอทียุคใหม่ คณะพาณิชยศาสตร์และการบัญชี จุฬาลงกรณ์มหาวิทยาลัย
- หลักสูตร TLCA Executive Development Program (EDP) สมาคมบริษัทจดทะเบียนไทย รุ่นที่10 ปี 2555

**การดำรงตำแหน่งกรรมการ / ผู้บริหารในกิจการที่เป็นบริษัทจดทะเบียน**

**ในตลาดหลักทรัพย์แห่งประเทศไทย : 1 แห่ง**

2562 - ปัจจุบัน ผู้อำนวยการฝ่ายขายและปฏิบัติการ Commercial บริษัท ซินเน็ค (ประเทศไทย) จำกัด (มหาชน)

**การดำรงตำแหน่งกรรมการ / ผู้บริหารในกิจการที่ไม่ใช่บริษัทจดทะเบียน**

**ในตลาดหลักทรัพย์แห่งประเทศไทย**

- ไม่มี -

**ประสบการณ์ทำงานที่ผ่านมา**

**บริษัท ซินเน็ค (ประเทศไทย) จำกัด (มหาชน)**

2553 - 2561 ผู้อำนวยการฝ่ายขายและปฏิบัติการภูมิภาค

2549 - 2552 ผู้จัดการฝ่ายขายและปฏิบัติการภูมิภาค

2541 - 2549 ผู้จัดการสาขาภูมิภาค - ภาคเหนือ

**ความสัมพันธ์ทางครอบครัวระหว่างกรรมการรายอื่น ผู้บริหาร**

**หรือผู้ถือหุ้นรายใหญ่ของบริษัทฯ หรือบริษัทย่อย**

- ไม่มี -



**นางสาวทศพร วงศ์ใหญ่**  
ผู้อำนวยการฝ่ายขาย IT Consumer และภูมิภาค

อายุ 51 ปี

ได้รับแต่งตั้งเป็นผู้บริหารเมื่อ วันที่ 3 พฤษภาคม 2559

การถือหุ้นในบริษัทฯ ณ วันที่ 31 ธันวาคม 2562

142,641 หุ้น (คิดเป็น 0.017%)

**คุณวุฒิการศึกษา / การอบรม**

- ปริญญาตรี (ศศ.บ.) สาขาภาษาอังกฤษ คณะมนุษยศาสตร์และสังคมศาสตร์ มหาวิทยาลัยขอนแก่น

**การดำรงตำแหน่งกรรมการ / ผู้บริหารในกิจการที่เป็นบริษัทจดทะเบียน**

**ในตลาดหลักทรัพย์แห่งประเทศไทย : 1 แห่ง**

**บริษัท ซินเน็ค (ประเทศไทย) จำกัด (มหาชน)**

2563 - ปัจจุบัน ผู้อำนวยการฝ่ายขาย IT Consumer

2562 - ปัจจุบัน ผู้อำนวยการฝ่ายขายภูมิภาค

**การดำรงตำแหน่งกรรมการ / ผู้บริหารในกิจการที่ไม่ใช่บริษัทจดทะเบียน**

**ในตลาดหลักทรัพย์แห่งประเทศไทย**

- ไม่มี -

**ประสบการณ์ทำงานที่ผ่านมา**

**บริษัท ซินเน็ค (ประเทศไทย) จำกัด (มหาชน)**

2559 - 2561 ผู้อำนวยการฝ่ายขายและการตลาด Consumer Product

**บริษัท อินทรม (ประเทศไทย) จำกัด**

2554 - 2559 ผู้จัดการฝ่าย Consumer and Commercial Product

2549 - 2553 ผู้จัดการฝ่ายขายประจำภูมิภาค

**ความสัมพันธ์ทางครอบครัวระหว่างกรรมการรายอื่น ผู้บริหาร**

**หรือผู้ถือหุ้นรายใหญ่ของบริษัทฯ หรือบริษัทย่อย**

- ไม่มี -



**นางหทัยกาญจน์ พานสุวรรณ**  
**ผู้อำนวยการฝ่ายบริการลูกค้าและควบคุมสินเชื่อ**

อายุ 58 ปี

ได้รับแต่งตั้งเป็นผู้บริหารเมื่อ วันที่ 1 กรกฎาคม 2551

การถือหุ้นในบริษัทฯ ณ วันที่ 31 ธันวาคม 2562

132,220 หุ้น (คิดเป็น 0.016%)

**คุณวุฒิการศึกษา / การอบรม**

- ปริญญาโท สาขาการตลาด มหาวิทยาลัยธุรกิจบัณฑิต
- ปริญญาตรี สาขาการเงินการธนาคาร มหาวิทยาลัยรามคำแหง
- หลักสูตร Mini MBA เสริมสร้างผู้ประกอบการไอทียุคใหม่ คณะพาณิชยศาสตร์และการบัญชี จุฬาลงกรณ์มหาวิทยาลัย
- หลักสูตร TLCA Executive Development Program (EDP) สมาคมบริษัทจดทะเบียนไทย รุ่นที่ 18

**การดำรงตำแหน่งกรรมการ / ผู้บริหารในกิจการที่เป็นบริษัทจดทะเบียน**

**ในตลาดหลักทรัพย์แห่งประเทศไทย : 1 แห่ง**

2561 - ปัจจุบัน ผู้อำนวยการฝ่ายบริการลูกค้าและควบคุมสินเชื่อ บริษัท ซินเน็ค (ประเทศไทย) จำกัด (มหาชน)

**การดำรงตำแหน่งกรรมการ / ผู้บริหารในกิจการที่ไม่ใช่บริษัทจดทะเบียน**

**ในตลาดหลักทรัพย์แห่งประเทศไทย**

- ไม่มี -

**ประสบการณ์ทำงานที่ผ่านมา**

2551 - 2561 ผู้จัดการฝ่ายบริหารลูกค้าและควบคุมสินเชื่อ บริษัท ซินเน็ค (ประเทศไทย) จำกัด (มหาชน)

2541 - 2551 ผู้จัดการส่วนสินเชื่อ - บริษัท ดีคอม คอมพิวเตอร์ จำกัด

**ความสัมพันธ์ทางครอบครัวระหว่างกรรมการรายอื่น ผู้บริหาร**

**หรือผู้ถือหุ้นรายใหญ่ของบริษัทฯ หรือบริษัทย่อย**

- ไม่มี -



**นางสาวจตุรรัตน์ บุญญาประภาส**  
**ผู้อำนวยการฝ่ายบริการลูกค้า และอินโฟไซนา**

อายุ 53 ปี

ได้รับแต่งตั้งเป็นผู้บริหารเมื่อ วันที่ 8 มีนาคม 2542

การถือหุ้นในบริษัทฯ ณ วันที่ 31 ธันวาคม 2562

72,587 หุ้น (คิดเป็น 0.009%)

**คุณวุฒิการศึกษา / การอบรม**

- ปริญญาโท สาขาเทคโนโลยีฯ มหาวิทยาลัยเกษตรศาสตร์
- ปริญญาตรีวิทยาศาสตร์บัณฑิต เกียรตินิยมอันดับสอง มหาวิทยาลัยศรีนครินทรวิโรฒ
- หลักสูตร Mini MBA เสริมสร้างผู้ประกอบการไอทียุคใหม่ คณะพาณิชยศาสตร์และการบัญชี จุฬาลงกรณ์มหาวิทยาลัย

**การดำรงตำแหน่งกรรมการ / ผู้บริหารในกิจการที่เป็นบริษัทจดทะเบียน**

**ในตลาดหลักทรัพย์แห่งประเทศไทย : 1 แห่ง**

**บริษัท ซินเน็ค (ประเทศไทย) จำกัด (มหาชน)**

2563 - ปัจจุบัน ผู้อำนวยการฝ่ายอินโดไซนา

2561 - ปัจจุบัน ผู้อำนวยการฝ่ายซ่อมเปลี่ยนและบริการลูกค้า

**การดำรงตำแหน่งกรรมการ / ผู้บริหารในกิจการที่ไม่ใช่บริษัทจดทะเบียน**

**ในตลาดหลักทรัพย์แห่งประเทศไทย**

- ไม่มี -

**ประสบการณ์ทำงานที่ผ่านมา**

**บริษัท ซินเน็ค (ประเทศไทย) จำกัด (มหาชน)**

2550 - 2561 ผู้จัดการฝ่ายซ่อมเปลี่ยนและบริการลูกค้า

2542 - 2550 ผู้จัดการส่วนโลจิสติกส์

**บริษัท อาซาฮี อิเล็กทรอนิกส์ (ประเทศไทย) จำกัด**

2533 - 2541 หัวหน้างานอาวุโสฝ่ายการผลิต

**ความสัมพันธ์ทางครอบครัวระหว่างกรรมการรายอื่น ผู้บริหาร**

**หรือผู้ถือหุ้นรายใหญ่ของบริษัทฯ หรือบริษัทย่อย**

- ไม่มี -

# โครงสร้างการจัดการ ORGANIZATION AND MANAGEMENT STRUCTURE

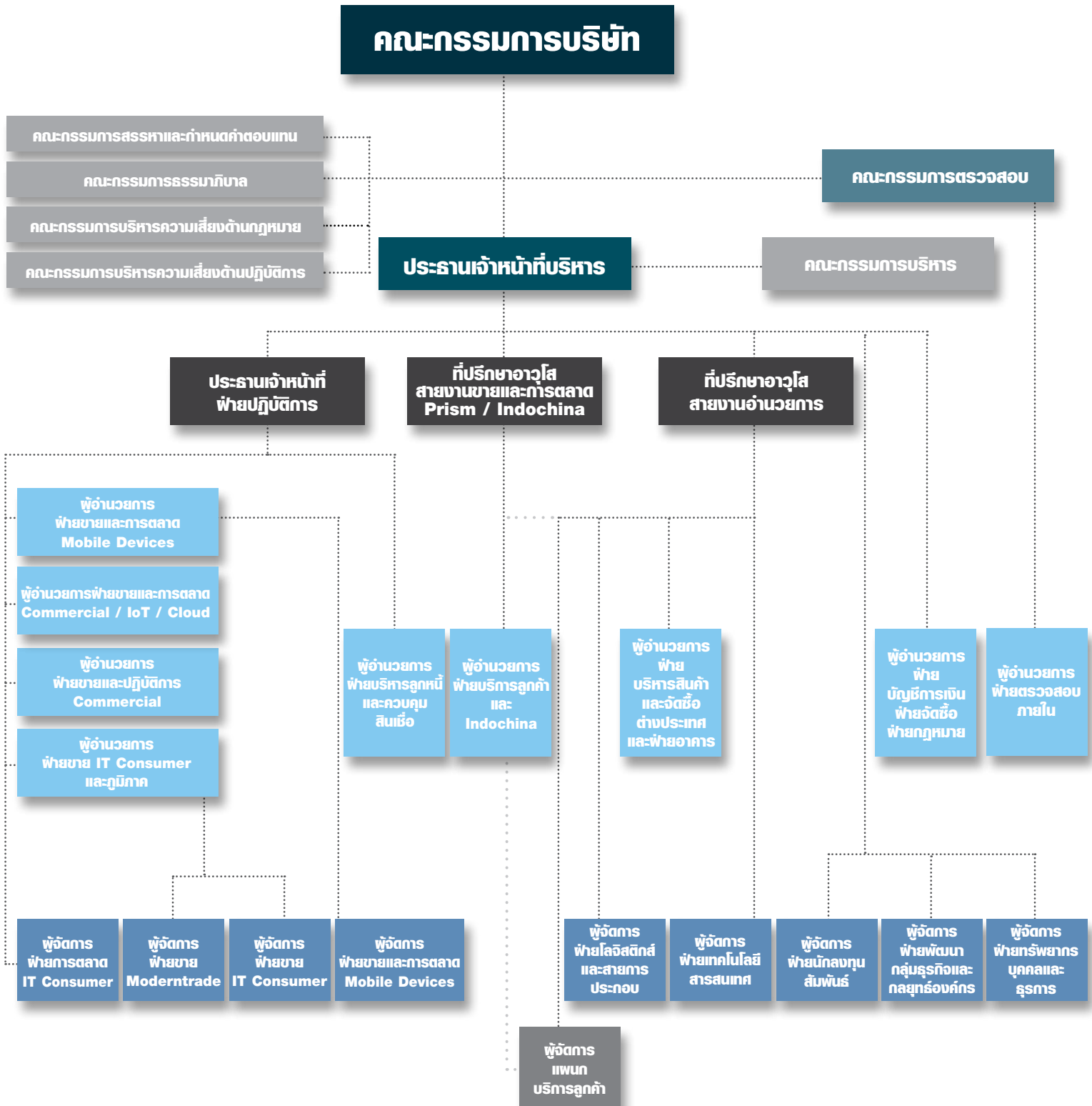

## คณะกรรมการบริษัท

ณ วันที่ 31 ธันวาคม 2562 คณะกรรมการบริษัท ประกอบด้วยกรรมการ จำนวน 12 ท่าน ดังนี้

ลำดับ	รายชื่อ	ตำแหน่ง
1	นายสุพันธุ์ มงคลสุธี	ประธานกรรมการ
2	นายตุ ฐ ฎ	กรรมการ
3	นายเว่ย สุธ	กรรมการ
4	นายตุ ฐ เฉวียน	กรรมการ
5	นายหลิน ไท่ หยาง	กรรมการ
6	นายชู จื้อ ชิง	กรรมการ
7	นางสาวสุธิดา มงคลสุธี	กรรมการ
8	นายพุมิพันธ์ เตชะราชกุล	กรรมการและเลขาธิการบริษัท
9	นายจักรกฤตภูมิ พาราพันธกุล <sup>(1)</sup>	กรรมการอิสระและประธานกรรมการตรวจสอบ
10	นางวิวิสา พงศ์นุชิต	กรรมการอิสระและกรรมการตรวจสอบ
11	นายคชาชาญ มงคลเจริญ <sup>(1)</sup>	กรรมการอิสระและกรรมการตรวจสอบ
12	นายบุญทักษ์ หวังเจริญ <sup>(2)</sup>	กรรมการอิสระ

หมายเหตุ: <sup>(1)</sup> ที่ประชุมคณะกรรมการบริษัท ครั้งที่ 2/2562 วันที่ 8 พฤษภาคม 2562 มีมติแต่งตั้งนายจักรกฤตภูมิ พาราพันธกุล เข้าดำรงตำแหน่งกรรมการอิสระและประธานกรรมการตรวจสอบ แทนนายสมชัย อภิวัฒน์พร และมีมติแต่งตั้งนายคชาชาญ มงคลเจริญ ดำรงตำแหน่งกรรมการอิสระ เป็นกรรมการตรวจสอบ แทนนางมาลีรัตน์ ปลื้มจิตรชม ซึ่งกรรมการทั้งสองท่านได้ลาออกจากตำแหน่งดังกล่าวเมื่อวันที่ 8 พฤษภาคม 2562

<sup>(2)</sup> นายบุญทักษ์ หวังเจริญ ได้รับการเลือกตั้งเป็นกรรมการอิสระ แทนนายวิสูตร เศรษฐ์บุตร กรรมการที่ครบกำหนดออกจากตำแหน่งตามวาระ ตามมติที่ประชุมสามัญผู้ถือหุ้นประจำปี 2562 เมื่อวันที่ 25 เมษายน 2562

### กรรมการผู้มีอำนาจลงลายมือชื่อผูกพันบริษัทฯ

บริษัทฯ ได้กำหนดให้กรรมการอย่างน้อย 2 ท่านลงลายมือชื่อร่วมกัน และประทับตราสำคัญของบริษัทฯ โดยกรรมการซึ่งลงลายมือชื่อผูกพันบริษัทฯ ได้แก่ นายสุพันธุ์ มงคลสุธี นายตุ ฐ ฎ นายพุมิพันธ์ เตชะราชกุล นายหลิน ไท่ หยาง นายเว่ย สุธ นายตุ ฐ เฉวียน นายชู จื้อ ชิง และนางสาวสุธิดา มงคลสุธี กรรมการสองในแปดคนนี้จะลงลายมือชื่อร่วมกันและประทับตราสำคัญของบริษัทฯ

### องค์ประกอบและคุณสมบัติของคณะกรรมการบริษัท

1. คณะกรรมการบริษัท ประกอบด้วยกรรมการอย่างน้อย 5 คน และต้องมีจำนวนกรรมการไม่น้อยกว่ากึ่งหนึ่ง

ของจำนวนกรรมการทั้งหมด จะต้องมียกเว้นที่อยู่ในราชอาณาจักรไทย และต้องมีคุณสมบัติตามที่กฎหมายและข้อบังคับบริษัทฯ กำหนด โดยไม่มีภารกิจกีดกันทางเพศหรือความแตกต่างอื่นใด

2. คณะกรรมการบริษัท ต้องประกอบด้วยกรรมการอิสระอย่างน้อย 1 ใน 3 ของจำนวนกรรมการทั้งหมด โดยกรรมการอิสระไม่ได้ทำหน้าที่เป็นผู้บริหาร มีความเป็นอิสระจากฝ่ายจัดการและผู้ถือหุ้นที่มีอำนาจควบคุม

3. คณะกรรมการบริษัท จะต้องมียกเว้นคุณสมบัติครบตามมาตรา 68 แห่งพระราชบัญญัติบริษัทมหาชนจำกัด พ.ศ. 2535 และข้อบังคับของบริษัทฯ และไม่มีลักษณะต้องห้ามตามประกาศคณะกรรมการกำกับหลักทรัพย์และตลาดหลักทรัพย์ ที่ กจ.12/2543



4. คณะกรรมการบริษัท ต้องเป็นผู้มีความรู้ ความสามารถ และมีคุณสมบัติเหมาะสมสอดคล้องกับกลยุทธ์ธุรกิจของบริษัทฯ มีความรู้ความชำนาญเฉพาะด้าน โดยประกอบด้วยด้านกฎหมาย ด้านบัญชีและการเงิน ด้านกฎระเบียบราชการที่เกี่ยวข้องกับการประกอบธุรกิจ เพื่อให้คณะกรรมการสามารถกำหนดกลยุทธ์และนโยบาย รวมทั้งกำกับดูแลให้มีการปฏิบัติตามกลยุทธ์ได้อย่างมีประสิทธิภาพ โดยไม่จำกัดเพศ อายุ เชื้อชาติ ศาสนา หรือคุณสมบัติเฉพาะด้านอื่นๆ
5. คณะกรรมการบริษัท สามารถดำรงตำแหน่งกรรมการในบริษัทจดทะเบียนอื่นได้ไม่เกิน 5 แห่ง
6. ประธานกรรมการ และประธานเจ้าหน้าที่บริหาร ไม่ได้เป็นบุคคลเดียวกัน และมีการแบ่งแยกบทบาทหน้าที่อย่างชัดเจน

## ขอบเขต อำนาจหน้าที่ และความรับผิดชอบของคณะกรรมการบริษัท

คณะกรรมการบริษัท มีบทบาทหน้าที่และความรับผิดชอบในการกำกับดูแลการดำเนินงานของบริษัทฯ ให้เป็นไปตามหลักการกำกับดูแลกิจการที่ดี ตลอดจนปฏิบัติตามข้อพึงปฏิบัติที่ดีสำหรับกรรมการของบริษัทจดทะเบียนของตลาดหลักทรัพย์แห่งประเทศไทย ดังนี้

1. กำหนดเป้าหมาย ทิศทาง นโยบายที่สำคัญ พร้อม ทบทวน และให้ความเห็นชอบกับกลยุทธ์ แผนงาน แผนงบประมาณ แผนการลงทุน แผนการดำเนินโครงการที่สำคัญของบริษัทฯ การกำกับดูแล และติดตามให้ฝ่ายบริหาร มีการปฏิบัติตามแผนงานที่กำหนดไว้ตามทิศทางและกลยุทธ์องค์กรอย่างสม่ำเสมอ เพื่อให้มั่นใจได้ว่าฝ่ายบริหารจะสามารถนำวิสัยทัศน์ ทิศทาง และกลยุทธ์ที่กำหนดขึ้นไปปฏิบัติให้เกิดผลได้อย่างมีประสิทธิภาพ
2. กำกับดูแลให้มีการปฏิบัติตามกฎหมาย วัตถุประสงค์ ข้อบังคับ อาทิเช่น เรื่องที่กฎหมายกำหนดให้ต้องได้มติอนุมัติจากที่ประชุมผู้ถือหุ้น เช่น การเพิ่มทุน การลดทุน การออกหุ้นกู้ การขายหรือโอนกิจการของบริษัทฯ ทั้งหมดหรือบางส่วนที่สำคัญให้แก่บุคคลอื่น การซื้อหรือรับโอนกิจการของบริษัทอื่นมาเป็นของ

บริษัทฯ และการแก้ไขหนังสือบริคณห์สนธิ ข้อบังคับ เป็นต้น อีกทั้งกำกับดูแลให้ปฏิบัติตามกฎหมายว่าด้วยหลักทรัพย์และตลาดหลักทรัพย์ ข้อกำหนดของตลาดหลักทรัพย์แห่งประเทศไทย เช่น การทำรายการที่เกี่ยวข้องกันตามกฎหมายเกณฑ์ของตลาดหลักทรัพย์แห่งประเทศไทย หรือกฎหมายที่เกี่ยวข้องกับธุรกิจของบริษัทฯ

3. กำหนดนโยบายการกำกับดูแลกิจการที่ดีและจรรยาบรรณธุรกิจ เพื่อเป็นแนวทางในการปฏิบัติที่ดีสำหรับกรรมการ ฝ่ายบริหาร และพนักงาน มุ่งสร้างสำนึกความรับผิดชอบต่อในการปฏิบัติหน้าที่ สร้างความเข้าใจและให้ยึดถือปฏิบัติตามโดยเคร่งครัด เพื่อให้เกิดความเป็นธรรมต่อผู้มีส่วนได้เสียทุกกลุ่ม
4. จัดให้มีแผนงานการสืบทอดงาน และแผนงานการพัฒนาบุคลากร ทั้งพนักงาน กรรมการ และผู้บริหารอย่างต่อเนื่อง
5. กำหนดให้มีระบบการรายงานทางการเงินที่มีความน่าเชื่อถือ มีกระบวนการในการประเมินความเหมาะสมของการควบคุมภายใน การตรวจสอบภายใน การพิจารณาปัจจัยความเสี่ยงและมีกระบวนการบริหารจัดการความเสี่ยงอย่างเหมาะสมมีประสิทธิภาพ
6. จัดให้มีการทำงานบุคคลและงบกำไรขาดทุนของบริษัทฯ ณ วันสิ้นสุดรอบระยะเวลาบัญชีของบริษัทฯ ซึ่งผู้สอบบัญชีตรวจสอบแล้ว และนำเสนอต่อที่ประชุมผู้ถือหุ้นเพื่อพิจารณาและอนุมัติ
7. จัดให้มีการประชุมสามัญผู้ถือหุ้นประจำปี ภายใน 4 เดือน นับแต่วันสิ้นสุดรอบระยะเวลาบัญชีของบริษัทฯ และจัดให้มีช่องทางสื่อสารกับผู้ถือหุ้นอย่างเหมาะสม มีการกำกับดูแลการเปิดเผยข้อมูลอย่างครบถ้วน เพื่อสร้างความมั่นใจว่ามีความถูกต้องชัดเจน โปร่งใส น่าเชื่อถือให้กับผู้ถือหุ้นอย่างมีมาตรฐานทัดเทียมกัน
8. จัดให้มีการประชุมคณะกรรมการอย่างน้อย 3 เดือนต่อครั้ง โดยการประชุมคณะกรรมการบริษัทแต่ละครั้งควรมีกรรมการเข้าร่วมในที่ประชุมไม่น้อยกว่า 2 ใน 3 ของจำนวนกรรมการทั้งหมด

9. พิจารณาโครงสร้างการบริหารงาน การแต่งตั้งคณะกรรมการบริหาร ประธานเจ้าหน้าที่บริหาร และคณะกรรมการชุดย่อยอื่นตามความเหมาะสม
  10. คณะกรรมการอาจมอบอำนาจให้กรรมการคนหนึ่งหรือหลายคนหรือบุคคลอื่นใด ปฏิบัติการอย่างหนึ่งอย่างใดแทนคณะกรรมการได้ โดยอยู่ภายใต้การควบคุมของคณะกรรมการ หรือมอบอำนาจเพื่อให้บุคคลดังกล่าวมีอำนาจตามที่คณะกรรมการเห็นสมควรและภายในระยะเวลาที่คณะกรรมการเห็นสมควร ซึ่งคณะกรรมการอาจยกเลิกเพิกถอนเปลี่ยนแปลง หรือแก้ไขบุคคลที่ได้รับมอบอำนาจ หรืออำนาจนั้นๆ ได้เมื่อเห็นสมควร
  11. กรรมการจะต้องไม่ประกอบกิจการอันมีสภาพอย่างเดียวกันและเป็นการแข่งขันกับกิจการของบริษัทหรือเข้าเป็นหุ้นส่วนในห้างหุ้นส่วนสามัญ หรือเป็นหุ้นส่วนไม่จำกัดความรับผิดในห้างหุ้นส่วนจำกัด หรือเป็นกรรมการของบริษัทเอกชนหรือบริษัทอื่นที่ประกอบกิจการอันสภาพอย่างเดียวกัน และเป็นการแข่งขันกับกิจการของบริษัท ไม่ว่าจะทำเพื่อประโยชน์ตน หรือเพื่อประโยชน์ผู้อื่น เว้นแต่จะได้แจ้งให้ประชุมผู้ถือหุ้นทราบก่อนที่จะมีมติแต่งตั้ง
  12. กรรมการต้องแจ้งให้บริษัทฯ ทราบโดยไม่ชักช้าหากมีส่วนได้ส่วนเสียไม่ว่าโดยตรง หรือโดยอ้อมในสัญญาที่บริษัทฯ ทำขึ้น หรือถือหุ้น หรือหุ้นกู้เพิ่มขึ้น หรือลดลงในบริษัทฯ หรือบริษัทในเครือ
  13. ให้ยึดความสำคัญต่อการดำเนินธุรกิจด้วยความรับผิดชอบต่อสังคมและสิ่งแวดล้อม เพื่อส่งเสริมความเป็นอยู่ที่ดีขึ้น และการอยู่ร่วมกันอย่างมีความสุขได้อย่างยั่งยืน
1. ถือหุ้นไม่เกินร้อยละ 1 ของทุนชำระแล้วของบริษัทฯ บริษัทย่อย บริษัทในเครือ บริษัทร่วม หรือบริษัทที่เกี่ยวข้อง ทั้งนี้ให้นับรวมหุ้นที่ถือโดยผู้ที่เกี่ยวข้องด้วย
  2. ไม่มีส่วนร่วมในการบริหารงานในบริษัทฯ บริษัทย่อย บริษัทในเครือ บริษัทร่วม บริษัทที่เกี่ยวข้อง หรือผู้ถือหุ้นรายใหญ่ของบริษัทฯ รวมทั้งไม่เป็นลูกจ้าง พนักงาน หรือที่ปรึกษาที่ได้รับเงินเดือนประจำจากบริษัทฯ บริษัทย่อย บริษัทในเครือ บริษัทร่วม บริษัทที่เกี่ยวข้อง หรือผู้ถือหุ้นรายใหญ่ของบริษัทฯ
  3. ไม่มีผลประโยชน์หรือส่วนได้เสียไม่ว่าทางตรง หรือทางอ้อมทั้งในด้านการเงินและการบริหารงานในบริษัทฯ บริษัทย่อย บริษัทในเครือ บริษัทร่วม หรือบริษัทที่เกี่ยวข้อง และรวมถึงไม่มีผลประโยชน์หรือส่วนได้ส่วนเสียในลักษณะดังกล่าวในเวลา 2 ปี ก่อนได้รับการแต่งตั้งเป็นกรรมการอิสระ
  4. ไม่เป็นผู้ที่เกี่ยวข้องหรือญาติสนิทของผู้บริหารหรือผู้ถือหุ้นรายใหญ่ของบริษัทฯ
  5. ไม่ได้รับการแต่งตั้งขึ้นเป็นตัวแทนเพื่อรักษาผลประโยชน์ของกรรมการของบริษัทฯ ผู้ถือหุ้นรายใหญ่ หรือผู้ถือหุ้น ซึ่งเป็นผู้ที่เกี่ยวข้องกับผู้ถือหุ้นรายใหญ่ของบริษัทฯ
  6. สามารถปฏิบัติหน้าที่และแสดงความเห็นหรือรายงานผลการปฏิบัติงานตามหน้าที่ที่ได้รับมอบหมายจากคณะกรรมการบริษัทได้โดยอิสระ โดยไม่อยู่ภายใต้การควบคุมของผู้บริหารหรือผู้ถือหุ้นรายใหญ่ของบริษัทฯ รวมทั้งผู้ที่เกี่ยวข้องหรือญาติสนิทของบุคคลดังกล่าว

## วาระการดำรงตำแหน่งของกรรมการบริษัท

ในการประชุมสามัญประจำปีทุกครั้ง กรรมการจะต้องออกจากตำแหน่งอย่างน้อยจำนวนหนึ่งในสามโดยอัตรา ถ้าจำนวนกรรมการจะแบ่งออกให้เป็นสามส่วนไม่ได้ ก็ให้ออกโดยจำนวนใกล้เคียงที่สุดกับส่วนหนึ่งในสาม โดยกรรมการที่จะต้องออกจากตำแหน่งในปีแรก และปีที่สองภายหลังจดทะเบียนบริษัทฯ นั้น ให้จับสลากว่าผู้ใดจะออก ส่วนปีหลังๆ ต่อไปให้กรรมการที่อยู่ในตำแหน่งนานที่สุดเป็นผู้ออกจากตำแหน่งกรรมการผู้ออกจากตำแหน่งไปนั้นอาจจะเลือกเข้ารับตำแหน่งอีกก็ได้

## คุณสมบัติของกรรมการอิสระ

คณะกรรมการบริษัท ประกอบด้วยกรรมการอิสระจำนวน 4 ท่าน มีจำนวนมากกว่า 1 ใน 3 ของกรรมการทั้งคณะ โดยกรรมการอิสระไม่ได้ทำหน้าที่เป็นผู้บริหาร มีความเป็นอิสระจากฝ่ายจัดการและผู้ถือหุ้นที่มีอำนาจควบคุม และมีคุณสมบัติตามประกาศของคณะกรรมการกำกับตลาดทุน ซึ่งเป็นองค์ประกอบสำคัญในระบบการกำกับดูแลกิจการที่ดี มีดังนี้

## คณะกรรมการชุดย่อย

เพื่อการปฏิบัติหน้าที่ของคณะกรรมการอย่างมีประสิทธิภาพ คณะกรรมการบริษัทจึงได้แต่งตั้งคณะกรรมการชุดย่อย โดยประกอบด้วย คณะกรรมการตรวจสอบ คณะกรรมการสรรหาและกำหนดค่าตอบแทน คณะกรรมการธรรมาภิบาล คณะกรรมการบริหารความเสี่ยงด้านกฎหมาย คณะกรรมการบริหารความเสี่ยงด้านปฏิบัติการ และคณะกรรมการบริหาร ซึ่งมีรายละเอียดดังต่อไปนี้

### คณะกรรมการตรวจสอบ

คณะกรรมการตรวจสอบ ได้รับการแต่งตั้งจาก คณะกรรมการบริษัท เพื่อส่งเสริมระบบการกำกับดูแลกิจการที่ดีและเสริมสร้างประสิทธิภาพในการดำเนินการ

เพื่อสร้างความเชื่อมั่นและความน่าเชื่อถือของรายงานทางการเงินที่เสนอแก่ผู้ถือหุ้นและผู้เกี่ยวข้อง มีการสอบทานและประเมินระบบการควบคุมภายใน ระบบบริหารความเสี่ยงและระบบการตรวจสอบภายใน สอบทานให้มีการปฏิบัติตามนโยบายการกำกับดูแลกิจการที่ดี

คณะกรรมการตรวจสอบ เป็นผู้ทรงคุณวุฒิที่เป็นกรรมการอิสระ และไม่ได้เป็นผู้บริหารบริษัท มีองค์ประกอบและคุณสมบัติครบถ้วนตามหลักเกณฑ์ ข้อกำหนดของ คณะกรรมการกำกับหลักทรัพย์และตลาดหลักทรัพย์ และตลาดหลักทรัพย์แห่งประเทศไทย

ณ วันที่ 31 ธันวาคม 2562 คณะกรรมการตรวจสอบ ประกอบด้วยกรรมการอิสระ จำนวน 3 ท่าน ดังนี้

ลำดับ	รายชื่อ	ตำแหน่ง
1	นายจักรกฤตศฤ์ พาราพันธกุล	ประธานกรรมการตรวจสอบ (กรรมการอิสระ)
2	นางรวิฐา พงศ์นุชิต	กรรมการตรวจสอบ (กรรมการอิสระ)
3	นายคชาชาญ มงคลเจริญ	กรรมการตรวจสอบ (กรรมการอิสระ)

### ขอบเขต อำนาจ หน้าที่ และความรับผิดชอบของคณะกรรมการตรวจสอบ

1. สอบทานให้บริษัท มีการรายงานทางการเงินถูกต้องตามที่ควร ตามมาตรฐานการบัญชีและมาตรฐานการรายงานทางการเงินที่กฎหมายกำหนด และมีการเปิดเผยอย่างเพียงพอ
2. สอบทานให้บริษัท มีระบบการควบคุมภายใน (Internal Control) ระบบการตรวจสอบภายใน (Internal Audit) และการบริหารความเสี่ยง (Risk Management) ที่เหมาะสมและมีประสิทธิผล และพิจารณาความเป็นอิสระของหน่วยงานตรวจสอบภายในตลอดจนให้ความเห็นชอบในการพิจารณาแต่งตั้ง โยกย้าย เลิกจ้าง หัวหน้าหน่วยงานตรวจสอบภายใน หรือหน่วยงานอื่นใดที่รับผิดชอบเกี่ยวกับการตรวจสอบภายใน
3. รับทราบรายงานของคณะบริหารความเสี่ยงของบริษัท และนำเสนอต่อคณะกรรมการบริษัท
4. สอบทานให้บริษัท ปฏิบัติตามกฎหมายว่าด้วยหลักทรัพย์และตลาดหลักทรัพย์ ข้อกำหนดของตลาดหลักทรัพย์ และกฎหมายที่เกี่ยวข้องกับธุรกิจของบริษัท
5. พิจารณาคัดเลือก เสนอแต่งตั้ง และเสนอค่าตอบแทน ผู้สอบบัญชีของบริษัท รวมทั้งสอบทานความเป็นอิสระของผู้สอบบัญชี ตลอดจนพิจารณาถอดถอนผู้สอบบัญชี และจัดประชุมร่วมกับผู้สอบบัญชีโดยไม่มีฝ่ายจัดการเข้าร่วม อย่างน้อยปีละ 1 ครั้ง
6. พิจารณารายการที่เกี่ยวข้องโยกกันหรือรายการที่อาจมีความขัดแย้งทางผลประโยชน์ให้เป็นไปตามกฎหมาย และข้อกำหนดของหน่วยงานกำกับดูแลตลาดหลักทรัพย์

ทั้งนี้ เพื่อให้มั่นใจว่ารายการดังกล่าวสมเหตุสมผล และเป็นประโยชน์สูงสุดต่อบริษัทฯ

7. สอบทานและพิจารณาอนุมัติแผนงานตรวจสอบภายใน ประจำปี การปฏิบัติงานของหน่วยงานตรวจสอบภายใน
8. สอบทานว่าบริษัทฯ มีการทบทวนนโยบายต่อต้าน การทุจริตคอร์รัปชันและมาตรการปฏิบัติตลอดจน ข้อกำหนดในการดำเนินงานให้สอดคล้องกับการ เปลี่ยนแปลงของธุรกิจ ระเบียบข้อบังคับ และ ข้อกำหนดของกฎหมาย
9. สอบทานและกำกับดูแลให้ฝ่ายจัดการมีกระบวนการ รับแจ้งเบาะแสและการรับข้อร้องเรียน
10. จัดทำรายงานของคณะกรรมการตรวจสอบ เปิดเผยไว้ใน รายงานประจำปีของบริษัทฯ ซึ่งลงนามโดยประธาน คณะกรรมการตรวจสอบ ต้องประกอบด้วยข้อมูล อย่างน้อย ดังต่อไปนี้
  - (ก) ความเห็นเกี่ยวกับความถูกต้อง ครบถ้วน เชื่อถือได้ ของรายงานทางการเงินของบริษัทฯ
  - (ข) ความเห็นเกี่ยวกับความเพียงพอของระบบการ ควบคุมภายในของบริษัทฯ
  - (ค) ความเห็นเกี่ยวกับการปฏิบัติตามกฎหมายว่าด้วย หลักทรัพย์และตลาดหลักทรัพย์ ข้อกำหนดของ ตลาดหลักทรัพย์แห่งประเทศไทย หรือกฎหมาย ที่เกี่ยวข้องับธุรกิจของบริษัทฯ
  - (ง) ความเห็นเกี่ยวกับความเหมาะสมของผู้สอบบัญชี
  - (จ) ความเห็นเกี่ยวกับรายการที่อาจมีความขัดแย้ง ทางผลประโยชน์
  - (ฉ) จำนวนการประชุมคณะกรรมการตรวจสอบ และ การเข้าร่วมประชุมของกรรมการตรวจสอบแต่ละ ท่าน
  - (ช) ความเห็นหรือข้อสังเกตโดยรวมที่คณะกรรมการ ตรวจสอบได้รับจากการปฏิบัติหน้าที่ตามกฎบัตร (Charter)
  - (ซ) รายการอื่นที่เห็นว่าผู้ถือหุ้นและผู้ลงทุนทั่วไป ควรทราบภายใต้ขอบเขตหน้าที่และความ รับผิดชอบที่ได้รับมอบหมายจากคณะกรรมการ บริษัท

11. ดำเนินการตรวจสอบข้อเท็จจริงตามที่ได้รับแจ้งจาก ผู้สอบบัญชี เกี่ยวกับพฤติกรรมอันควรสงสัยว่า กรรมการผู้จัดการ หรือบุคคล ซึ่งรับผิดชอบในการ ดำเนินงานของบริษัทฯ ทำความผิดตามที่กฎหมาย ว่าด้วยหลักทรัพย์และตลาดหลักทรัพย์กำหนด ให้คณะกรรมการตรวจสอบรายงานผลการตรวจสอบ ในเบื้องต้นให้แก่สำนักงานคณะกรรมการกำกับ หลักทรัพย์ และตลาดหลักทรัพย์ และผู้สอบบัญชี ทราบภายใน 30 วันนับแต่วันที่ ได้รับแจ้งจากผู้สอบบัญชี
12. รายงานผลการปฏิบัติงานของคณะกรรมการตรวจสอบ และข้อเสนอแนะที่จำเป็นให้คณะกรรมการบริษัท ทราบอย่างน้อยปีละ 4 ครั้ง โดยในการปฏิบัติ หน้าที่ของคณะกรรมการตรวจสอบ หากพบหรือ มีข้อสงสัยว่ามีรายการหรือการกระทำดังต่อไปนี้ ซึ่งอาจมีผลกระทบต่อฐานะการเงิน และผลการดำเนินงานของบริษัทฯ ให้คณะกรรมการ ตรวจสอบรายงานต่อคณะกรรมการของบริษัทฯ เพื่อดำเนินการปรับปรุงแก้ไขภายในเวลาที่คณะกรรมการ ตรวจสอบเห็นสมควร
  - 1) รายการที่เกิดความขัดแย้งทางผลประโยชน์
  - 2) การทุจริต หรือมีสิ่งผิดปกติ หรือมีความบกพร่อง ที่สำคัญในระบบควบคุมภายใน
  - 3) การฝ่าฝืนกฎหมายว่าด้วยหลักทรัพย์และตลาด หลักทรัพย์ ข้อกำหนดของตลาดหลักทรัพย์ฯ หรือกฎหมายที่เกี่ยวข้องกับธุรกิจของบริษัทฯหากคณะกรรมการบริษัทหรือผู้บริหารไม่ดำเนินการ ให้มีการปรับปรุงแก้ไขภายในเวลาที่คณะกรรมการ ตรวจสอบกำหนด กรรมการตรวจสอบรายใดรายหนึ่ง อาจรายงานว่ามีรายการหรือการกระทำนั้นต่อสำนักงาน คณะกรรมการกำกับหลักทรัพย์และตลาดหลักทรัพย์ หรือตลาดหลักทรัพย์แห่งประเทศไทย
13. ในการปฏิบัติงานตามขอบเขตอำนาจหน้าที่ให้ คณะกรรมการตรวจสอบมีอำนาจเชิญให้ฝ่ายจัดการ ผู้บริหาร หรือพนักงานของบริษัทที่เกี่ยวข้อง มาให้ความเห็นร่วมประชุมหรือส่งเอกสารตามที่ เห็นว่าเกี่ยวข้องจำเป็น



14. พิจารณาประเมินผลการปฏิบัติงานของคณะกรรมการตรวจสอบด้วยตนเองทั้งในภาพรวมเป็นรายคณะ และรายบุคคลเป็นประจำทุกปี
15. พิจารณา “แบบประเมินความเพียงพอของระบบการควบคุมภายใน” ซึ่งฝ่ายตรวจสอบภายในได้ตรวจสอบและประเมินแล้ว เพื่อให้มั่นใจว่าบริษัท มีระบบการควบคุมภายในที่เพียงพอ และนำเสนอต่อคณะกรรมการบริษัทพิจารณา
16. พิจารณาสอบทานกฎบัตรของคณะกรรมการตรวจสอบเป็นประจำทุกปี เพื่อให้เหมาะสมกับสภาพแวดล้อมที่เปลี่ยนแปลงไป หรือข้อกำหนดต่างๆ
17. ประธานกรรมการตรวจสอบ หรือกรรมการตรวจสอบ ต้องเข้าร่วมประชุมผู้ถือหุ้นของบริษัทฯ เพื่อชี้แจงในเรื่องที่เกี่ยวข้องกับคณะกรรมการตรวจสอบ หรือการแต่งตั้งผู้สอบบัญชี
18. ปฏิบัติการอื่นใดตามที่คณะกรรมการบริษัทมอบหมาย ด้วยความเห็นชอบจากคณะกรรมการตรวจสอบ

## การประชุม

1. คณะกรรมการตรวจสอบจัดให้มีหรือเรียกประชุมตามที่เห็นสมควร อย่างน้อยปีละ 5 ครั้ง และมีอำนาจในการเรียกประชุมเพิ่มได้ตามความจำเป็น และองค์ประชุมประกอบด้วยกรรมการตรวจสอบไม่น้อยกว่ากึ่งหนึ่ง
2. การลงมติของกรรมการตรวจสอบกระทำได้โดยถือเสียงข้างมากทั้งนี้ กรรมการตรวจสอบผู้ที่มีส่วนได้เสียใดๆ ในเรื่องที่พิจารณาจะต้องไม่เข้าร่วมในการแสดงความเห็นและลงมติในเรื่องนั้นๆ ถ้าคะแนนเสียงเท่ากัน ให้ประธานในที่ประชุมออกเสียงเพิ่มขึ้นอีกเสียงหนึ่งเป็นการชี้ขาด
3. การประชุมเป็นการเฉพาะกับฝ่ายบริหาร หรือผู้ตรวจสอบภายใน หรือผู้สอบบัญชี ต้องจัดให้มีขึ้นอย่างสม่ำเสมอ อย่างน้อยปีละ 1 ครั้ง
4. วาระการประชุมและเอกสารประกอบการประชุมจะต้องจัดทำขึ้นและนำเสนอก่อนการประชุมอย่างน้อย 3 วัน และให้เลขานุการคณะกรรมการตรวจสอบเป็นผู้บันทึกรายงานการประชุม

## คณะกรรมการสรรหาและกำหนดค่าตอบแทน

คณะกรรมการสรรหาและกำหนดค่าตอบแทน มีหน้าที่รับผิดชอบในการสรรหาบุคคลที่มีคุณสมบัติและมีความเหมาะสมเพื่อเสนอให้เป็นกรรมการบริษัท รวมถึงการ

กำหนดนโยบาย หลักเกณฑ์การกำหนดค่าตอบแทน ให้เป็นไปอย่างโปร่งใสและเที่ยงธรรม

คณะกรรมการสรรหาและกำหนดค่าตอบแทน ประกอบด้วยกรรมการ จำนวน 3 ท่าน ดังนี้

ลำดับ	รายชื่อ	ตำแหน่ง
1	นางรวิฐา พงศ์นุชิต	ประธานกรรมการสรรหาและกำหนดค่าตอบแทน กรรมการ กรรมการ
2	นายสุพันธ์ มงคลสุธี	
3	นายตุ ชู เฉวียน	

## ขอบเขต อำนาจ และหน้าที่ความรับผิดชอบ ของคณะกรรมการสรรหาและกำหนด ค่าตอบแทน

- กำหนดนโยบาย องค์ประกอบของคุณสมบัติ และกำหนดหลักเกณฑ์ในการสรรหาผู้ที่จะมาดำรงตำแหน่งคณะกรรมการบริษัท หรือคณะกรรมการชุดย่อย
- ดำเนินการสรรหาบุคคลและเสนอผู้ที่มีความรู้ ความสามารถ และประสบการณ์เหมาะสมกับกิจการของบริษัทฯ สมควรเสนอชื่อเป็นกรรมการบริษัท หรือกรรมการชุดย่อย ในกรณีที่ตำแหน่งว่างลง นำเสนอต่อคณะกรรมการบริษัท และ/หรือเพื่อเสนอขออนุมัติต่อที่ประชุมผู้ถือหุ้นพิจารณาแต่งตั้งแล้วแต่กรณี
- กำหนดนโยบายและหลักเกณฑ์ ในการกำหนดค่าตอบแทนกรรมการ ได้แก่ ค่าเบี้ยประชุม และ/หรือผลประโยชน์ตอบแทนอื่นที่เป็นตัวเงิน และที่มีใช้เป็นตัวเงิน เพื่อนำเสนอต่อคณะกรรมการบริษัท และ/หรือเพื่อเสนอขออนุมัติต่อที่ประชุมผู้ถือหุ้นพิจารณาแล้วแต่กรณี
- คณะกรรมการสรรหาและกำหนดค่าตอบแทน ต้องมีกรรมการเข้าร่วมในการประชุมแต่ละครั้งอย่างน้อย กึ่งหนึ่งของจำนวนกรรมการทั้งหมด การลงมติของคณะกรรมการสรรหาและกำหนดค่าตอบแทนให้ถือเสียงข้างมาก ถ้าคะแนนเสียงเท่ากัน ให้ประธานที่ประชุมออกเสียงเพิ่มอีกเสียงหนึ่งเป็นเสียงชี้ขาด
- กำหนดให้มีการประชุมอย่างน้อยปีละ 1 ครั้ง
- ปฏิบัติหน้าที่ตามที่ได้รับมอบหมายจากคณะกรรมการบริษัท

## คณะกรรมการสรรหา

คณะกรรมการสรรหา รับผิดชอบกำหนดหลักการและข้อพึงปฏิบัติของกระบวนการกำกับดูแลกิจการ เผยแพร่ นโยบาย หลักการ จรรยาบรรณที่กำหนดต่อผู้ที่เกี่ยวข้องทุกฝ่าย และดูแลให้หลักกรรมการมีผลในทางปฏิบัติอย่างต่อเนื่องทั้งการบริหารธุรกิจภายนอกและการบริหารงานบุคลากรภายในโดยเที่ยงธรรม ตลอดจนการสื่อสาร

ประชาสัมพันธ์ภาพลักษณ์องค์กร เพื่อเพิ่มคุณค่าให้กับธุรกิจ ด้านเศรษฐกิจ ด้านกิจกรรมทางการตลาด ด้านนักลงทุนสัมพันธ์ ด้านส่งเสริมกิจกรรมเพื่อสังคมและสิ่งแวดล้อมของบริษัทฯ ที่เป็นประโยชน์ต่อบุคคลภายในและภายนอกอย่างมีประสิทธิภาพและต่อเนื่อง

คณะกรรมการสรรหา ประกอบด้วยกรรมการ จำนวน 3 ท่าน ดังนี้

ลำดับ	รายชื่อ	ตำแหน่ง
1	นายคชาชาญ มงคลเจริญ	ประธานกรรมการสรรหา
2	นางสาวสุธิดา มงคลสุธี	กรรมการ
3	นายทศพร นิษฐานนท์	กรรมการ

## ขอบเขต อำนาจ และหน้าที่ความรับผิดชอบ ของคณะกรรมการธรรมาภิบาล

- กำหนดนโยบายด้านธรรมาภิบาลของบริษัทฯ เพื่อเสนอต่อคณะกรรมการบริษัท พิจารณา และรับรองให้นำไปใช้ดำเนินการติดตาม เพื่อให้มีการปฏิบัติตามนโยบายธรรมาภิบาล รวมถึงทบทวนและปรับปรุงนโยบายให้มีความเหมาะสมอย่างสม่ำเสมอ
- กำหนดนโยบายและกำกับการบริหารงานทรัพยากรบุคคล ตลอดจนการพัฒนาบุคลากร โดยมีหลักธรรมาภิบาลเป็นพื้นฐาน
- กำหนดนโยบาย เป้าหมายของการสื่อสารประชาสัมพันธ์ ภาพลักษณ์องค์กร ส่งเสริมให้มีการพัฒนาช่องทางการสื่อสารที่ทันสมัยรวดเร็วมีประสิทธิภาพ เพื่อให้สอดคล้องกับวิสัยทัศน์ กลยุทธ์ นโยบาย ทิศทาง และเป้าหมาย แผนงานการดำเนินงานต่างๆ ที่คณะกรรมการบริษัทได้อนุมัติไว้ประสบผลสำเร็จ
- ดูแลให้มีการเปิดเผยข้อมูลรายงานสารสนเทศที่รับผิดชอบต่อหน่วยงานที่กำกับบริษัทฯ ตามระเบียบและข้อกำหนดของตลาดหลักทรัพย์แห่งประเทศไทย รวมถึงระเบียบข้อกำหนดของหน่วยงานที่เกี่ยวข้อง
- ดูแลให้มีการติดต่อสื่อสารกับผู้ถือหุ้นเพื่อทราบสิทธิประโยชน์ และงานนักลงทุนสัมพันธ์อย่างมีประสิทธิภาพ
- สื่อสารประชาสัมพันธ์กิจกรรมบริษัทฯ ที่ได้ทำคุณประโยชน์ให้กับชุมชนและสังคม รวมถึงการดูแลรักษาสิ่งแวดล้อมให้กับหน่วยงานภายในองค์กรและบุคคลภายนอกบริษัทอย่างมีประสิทธิภาพและต่อเนื่อง
- การประชุมคณะกรรมการธรรมาภิบาล กำหนดให้จัดการประชุมอย่างน้อยปีละ 6 ครั้ง แต่ครั้งต้องมีกรรมการเข้าประชุมอย่างน้อยกึ่งหนึ่งของจำนวนกรรมการในคณะกรรมการธรรมาภิบาล และการลงมติจะกระทำโดยถือตามเสียงข้างมาก
- ปฏิบัติหน้าที่ตามที่ได้รับมอบหมายจากคณะกรรมการบริษัท

## คณะกรรมการบริหารความเสี่ยงด้านกฎหมาย

คณะกรรมการบริหารความเสี่ยงด้านกฎหมาย มีหน้าที่ในการควบคุมเอกสาร การจัดการต่างๆ ภายในบริษัทฯ ให้สอดคล้องกับข้อกฎหมายในปัจจุบัน อีกทั้งการนำข้อกฎหมาย กระบวนพิจารณาต่างๆ เข้ามามีบทบาทในการ

ติดตามเร่งรัด หรือดำเนินการจัดการกับสิ่งที่เกิดขึ้น หรืออาจเกิดขึ้นทั้งหมดของบริษัทฯ รวมถึงการใช้ข้อกฎหมายที่มีอยู่ป้องกันความเสี่ยงที่อาจทำให้บริษัทได้รับความเสียหายไม่ว่ากรณีใดๆ

คณะกรรมการบริหารความเสี่ยงด้านกฎหมาย ประกอบด้วยกรรมการ จำนวน 4 ท่าน ดังนี้

ลำดับ	รายชื่อ	ตำแหน่ง
1	นางรวิฐา พงศ์นุชิต	ประธานกรรมการบริหารความเสี่ยงด้านกฎหมาย
2	นางสาวสุธิดา มงคลสุธี	กรรมการ
3	นายพุมิพันธ์ เตชะราชกุล	กรรมการ
4	พล.ต.อ. รชต เย็นทรวง	กรรมการ

## ขอบเขต อำนาจ และหน้าที่ความรับผิดชอบ ของคณะกรรมการบริหารความเสี่ยงด้าน กฎหมาย

1. สอบทานและแก้ไขกฎบัตรคณะกรรมการบริหารความเสี่ยงด้านกฎหมายปีละครั้ง เพื่อให้ทันสมัยและเหมาะสมกับสภาพแวดล้อมขององค์กร
2. สอบทานและพิจารณาร่วมกับผู้บริหาร ผู้จัดการฝ่าย ในกิจการที่เกี่ยวข้องกับกฎหมาย
3. สอบทานและพิจารณารวมถึงกำหนดนโยบายอันเกี่ยวกับกฎหมาย รวมถึงการกำกับดูแลมาตรการต่างๆ ให้สอดคล้องกับบทบัญญัติของกฎหมาย ให้คำแนะนำ และพิจารณาร่วมกับหน่วยงานต่างๆ ที่เกี่ยวข้องเพื่อกำหนดนโยบายรวมถึงการกำกับดูแลมาตรการ หรือข้อกำหนด กฎเกณฑ์ หรือข้อบังคับต่างๆ ของบริษัทฯ ให้สอดคล้องกับบทบัญญัติของกฎหมาย
4. มีอำนาจตรวจสอบ แก้ไข ข้อบังคับ กฎระเบียบ กฎเกณฑ์ หรือสัญญา รวมถึงการบริหารจัดการภายใน และเรื่องอื่นๆ เพื่อให้สอดคล้องกับบทบัญญัติของกฎหมาย ให้คำแนะนำงานด้านกฎหมาย การฟ้องร้อง บังคับคดี การดำเนินการจัดการด้านกฎหมาย การดำเนินกระบวนการพิจารณาพิจารณา การดำเนินคดีต่างๆ
5. รายงานต่อคณะกรรมการบริษัทอย่างสม่ำเสมอ ในสิ่งที่ต้องดำเนินการปรับปรุงแก้ไข เพื่อให้สอดคล้องกับนโยบายและกลยุทธ์ที่กำหนด
6. คณะกรรมการบริหารความเสี่ยงด้านกฎหมาย มีกรรมการเข้าร่วมในการประชุมแต่ละครั้งอย่างน้อย กึ่งหนึ่งของจำนวนกรรมการในคณะกรรมการบริหารความเสี่ยงด้านกฎหมายทั้งหมด และการลงมติของคณะกรรมการบริหารความเสี่ยงด้านกฎหมายจะกระทำโดยถือตามเสียงข้างมาก
7. คณะกรรมการบริษัท จะได้รับรายงานสรุปการประชุมของคณะกรรมการบริหารความเสี่ยงด้านกฎหมาย เพื่อรับทราบในการประชุมคณะกรรมการบริษัท
8. กำหนดให้มีการประชุมอย่างน้อยปีละ 6 ครั้ง

## คณะกรรมการบริหารความเสี่ยงด้านปฏิบัติการ

คณะกรรมการบริหารความเสี่ยงด้านปฏิบัติการ มีหน้าที่ในการสอบทานความเพียงพอและประสิทธิภาพในการบริหารความเสี่ยงทางด้านคู่ค้าที่จะส่งผลกระทบต่อองค์กร

โดยคำนึงถึงสถานะความเสี่ยงทั้งในปัจจุบันและอนาคต ให้สอดคล้องกับวิสัยทัศน์ จรรยาบรรณทางธุรกิจ และหลักการกำกับดูแลกิจการที่ดี

คณะกรรมการบริหารความเสี่ยงด้านปฏิบัติการ ประกอบด้วยกรรมการ จำนวน 5 ท่าน ดังนี้

ลำดับ	รายชื่อ	ตำแหน่ง
1	นายสุพันธุ์ มงคลสุธี	ประธานกรรมการบริหารความเสี่ยงด้านปฏิบัติการ
2	นายทศพร นิษฐานนท์	กรรมการ
3	นายวุฒิพันธ์ เตชะราชกุล	กรรมการ
4	นายอนุชิต บุญญลักษม์	กรรมการ
5	นายบุญชัย เอกอภิสิทธิ์	กรรมการ



## ขอบเขต อำนาจ และหน้าที่ความรับผิดชอบ ของคณะกรรมการบริหารความเสี่ยงด้าน ปฏิบัติการ

1. กำหนดนโยบาย เป้าหมาย และแนวทางการบริหาร ความเสี่ยงด้านคู่ค้าของบริษัทฯ เสนอต่อคณะกรรมการ บริษัท พิจารณาเรื่องการบริหารความเสี่ยงโดยรวม ครอบคลุมด้านต่างๆ ที่สำคัญ เช่น ความเสี่ยงด้าน เครดิต ความเสี่ยงด้านสินค้าล้าสมัย ความเสี่ยงด้าน ปฏิบัติการ และความเสี่ยงที่มีผลกระทบต่อชื่อเสียงของ กลุ่มธุรกิจ เป็นต้น
2. วางกลยุทธ์ให้สอดคล้องกับนโยบายบริหารความเสี่ยง โดยสามารถประเมิน ติดตาม และดูแลปริมาณความเสี่ยง ด้านคู่ค้าให้อยู่ในระดับที่เหมาะสม และปฏิบัติตาม หลักเกณฑ์ที่บริษัทฯ กำหนดได้อย่างมีประสิทธิภาพ
3. ทบทวนความเพียงพอของนโยบายและระบบการ บริหารจัดการความเสี่ยงโดยรวมอย่างมีประสิทธิภาพ และปฏิบัติได้ตามนโยบายที่กำหนด
4. การประชุมคณะกรรมการบริหารความเสี่ยงด้าน ปฏิบัติการกำหนดให้มีการประชุมอย่างน้อยปีละ 6 ครั้ง แต่ครั้งต้องมีกรรมการเข้าร่วมในที่ประชุมอย่างน้อย กึ่งหนึ่งของจำนวนกรรมการในคณะกรรมการบริหาร ความเสี่ยงด้านปฏิบัติการทั้งหมด และการลงมติ จะกระทำโดยถือตามเสียงข้างมาก
5. ปฏิบัติหน้าที่ตามที่ได้รับมอบหมายจากคณะกรรมการ บริษัท

## คณะกรรมการบริหาร

คณะกรรมการบริหาร มีหน้าที่ดูแลกิจการทั่วไป และบริหาร งานให้เป็นไปตามเป้าหมายและนโยบายที่กำหนดไว้ ภายใต้กรอบของกฎหมายที่เกี่ยวข้องและขอบเขตอำนาจ

ของคณะกรรมการบริษัท ตลอดจนเป็นผู้แทนของบริษัทฯ ในเรื่องที่เกี่ยวข้องกับบุคคลภายนอกเพื่อประโยชน์สำคัญของ บริษัทฯ

คณะกรรมการบริหาร ประกอบด้วยกรรมการ จำนวน 4 ท่าน ดังนี้

ลำดับ	รายชื่อ	ตำแหน่ง
1	นางสาวสุธิดา มงคลสุธี	ประธานกรรมการบริหาร
2	นายทศพร นิษฐานนท์	กรรมการ
3	นายพุฒิพันธ์ เตชะราชกุล	กรรมการ
4	นายอนุชิต บุญญลักษม์	กรรมการ

## องค์ประกอบ คุณสมบัติ การแต่งตั้ง และ วาระการดำรงตำแหน่ง

1. คณะกรรมการบริษัท เป็นผู้แต่งตั้งคณะกรรมการบริหาร โดยเลือกจากกรรมการและผู้บริหารจำนวนหนึ่งของบริษัท ที่มีคุณสมบัติเหมาะสม โดยคณะกรรมการบริษัทเป็นผู้พิจารณาแต่งตั้งประธานกรรมการบริหาร
2. คณะกรรมการบริหารมีวาระการดำรงตำแหน่ง 3 ปี โดยคณะกรรมการสรรหาและกำหนดค่าตอบแทน จะพิจารณาคัดเลือกกรรมการและผู้บริหารจำนวนหนึ่งของบริษัท ที่มีคุณสมบัติเหมาะสม เพื่อเสนอให้คณะกรรมการบริษัทพิจารณาแต่งตั้งใหม่ทุกๆ 3 ปี ทั้งนี้ ประธานและกรรมการซึ่งพ้นจากตำแหน่งตามวาระ อาจได้รับการแต่งตั้งอีกได้
3. คณะกรรมการบริหารจะต้องจัดให้มี หรือเรียกประชุม ตามที่เห็นสมควร และกรรมการบริหารมีหน้าที่ต้อง เข้าร่วมประชุมอย่างสม่ำเสมอ
4. ในการประชุมคณะกรรมการบริหาร จะต้องมีการบริหารเข้าร่วมในการประชุมแต่ละครั้งอย่างน้อย กึ่งหนึ่งของจำนวนกรรมการทั้งหมดจึงจะครบเป็น องค์ประชุม
5. กรรมการบริหารจะมีได้รับเบี้ยประชุมจากการเข้าร่วม ประชุมคณะกรรมการบริหาร

## ขอบเขต อำนาจ หน้าที่และความรับผิดชอบ ของคณะกรรมการบริหาร

1. กำกับดูแลการดำเนินงาน การกำหนดเป้าหมาย แผน ธุรกิจ และแนวทางการขยายธุรกิจของบริษัทฯ ให้เป็นไปตามวิสัยทัศน์ พันธกิจ กลยุทธ์ นโยบาย และมติของ คณะกรรมการบริษัท โดยไม่ขัดต่อกฎหมาย เงื่อนไข กฎระเบียบ และข้อบังคับของบริษัทฯ
2. พิจารณาให้ความเห็นชอบโครงสร้างตำแหน่ง เงินเดือน โบนัส รางวัลพนักงาน ผลประโยชน์อย่างอื่นเพื่อสร้างขวัญกำลังใจพนักงาน ตลอดจนพิจารณาโครงสร้างการบริหารตั้งแต่ระดับฝ่ายลงไป พร้อมทั้งกำหนดระเบียบปฏิบัติงานของพนักงานบริษัทฯ โดยไม่ขัดหรือแย้งต่อข้อบังคับและกฎหมายที่เกี่ยวข้อง
3. พิจารณาให้ความเห็นชอบงบประมาณประจำปี เสนอต่อคณะกรรมการบริษัท เพื่อพิจารณาอนุมัติต่อไป

4. มีอำนาจในการทำนิติกรรมผูกพันบริษัทฯ ตามขอบเขตที่กำหนดไว้ในนโยบายและระเบียบวิธีปฏิบัติของ บริษัทฯ เรื่องอำนาจอนุมัติดำเนินการ และดำเนินการ อื่นๆ ตามที่คณะกรรมการบริษัทได้มอบหมายไว้
5. พิจารณาอนุมัติการขอสินเชื่อ กำหนดนโยบาย ทิศทางการลงทุนและภาพรวมการลงทุนของบริษัทฯ ให้สอดคล้องกับนโยบายการลงทุนของบริษัทฯ
6. พิจารณาอนุมัติหรือรับทราบกิจการอื่น ๆ ที่เกี่ยวกับการบริหารงาน ที่คณะกรรมการบริหารเห็นว่าจำเป็น หรือสมควรที่จะให้เสนอเพื่อรับทราบ
7. ให้ประธานกรรมการบริหารดำเนินการให้เป็นไปตามหน้าที่และความรับผิดชอบที่กล่าวมาข้างต้นอย่างมีประสิทธิภาพและประสิทธิผล ดูแลให้บริษัทฯ มีระบบ การควบคุมภายในที่เหมาะสมรัดกุม โดยประสานงาน กับคณะกรรมการตรวจสอบ

## อำนาจ ขอบหน้าที่ และความรับผิดชอบของ ประธานเจ้าหน้าที่บริหาร

คณะกรรมการบริษัท ได้มอบหมายให้ประธานเจ้าหน้าที่บริหาร เป็นผู้ที่มีอำนาจหน้าที่ในการบริหารจัดการงานของบริษัทฯ ให้เป็นไปตามนโยบาย โดยกำหนดขอบเขต อำนาจ หน้าที่ และความ รับผิดชอบ ดังนี้

1. ควบคุมดูแลการดำเนินงาน และหรือบริหารงานประจำวัน ของบริษัทฯ
2. ดำเนินการหรือปฏิบัติงานให้เป็นไปตามนโยบาย แผนงาน และงบประมาณที่ได้รับอนุมัติจากคณะกรรมการบริษัท
3. เป็นผู้รับมอบอำนาจของบริษัทฯ ในการบริหารกิจการบริษัทฯ ให้เป็นไปตามวัตถุประสงค์ ข้อบังคับ นโยบาย ระเบียบ ข้อกำหนด คำสั่ง มติที่ประชุมผู้ถือหุ้น และหรือมติที่ประชุม คณะกรรมการบริษัททุกประการ
4. กำหนดแผนธุรกิจ งบประมาณ เพื่อเสนอให้คณะกรรมการ บริษัทเห็นชอบ และมีอำนาจพิจารณาอนุมัติการใช้จ่ายเงิน ในการดำเนินการตามปกติธุรกิจของบริษัทฯ
5. อนุมัติการใช้จ่ายเงินลงทุนที่สำคัญ ที่ได้กำหนดไว้ใน งบประมาณรายจ่ายประจำปี ตามที่จะได้รับมอบหมายจาก คณะกรรมการบริษัท หรือตามที่คณะกรรมการบริษัทได้เคย มีมติอนุมัติในหลักการไว้แล้ว

6. กำหนดการกู้ยืมเงิน การจัดหาเงินสินเชื่อ หรือการออกตราสารหนี้ รวมถึงการให้หลักประกัน การค้ำประกันเงินกู้หรือสินเชื่อ หรือการขอสินเชื่อใดๆ ของบริษัทฯ เพื่อเสนอให้คณะกรรมการบริษัทเห็นชอบ
7. กำหนดภารกิจวัตถุประสงค์แนวทางนโยบายของบริษัทฯ รวมถึงการสั่งการและกำกับดูแลการดำเนินงานโดยรวม
8. ให้มีอำนาจในการมอบอำนาจช่วง และ/หรือมอบหมายให้บุคคลอื่นปฏิบัติงานเฉพาะอย่างแทนได้ โดยการมอบอำนาจช่วง และ/หรือการมอบหมายดังกล่าวให้อยู่ภายใต้ขอบเขตแห่งการมอบอำนาจตามหนังสือมอบอำนาจฉบับนี้ และ/หรือให้เป็นไปตามระเบียบ ข้อกำหนด หรือคำสั่งที่คณะกรรมการของบริษัทฯ และ/หรือบริษัทฯ ได้กำหนดไว้ ทั้งนี้การมอบอำนาจช่วงดังกล่าว จะต้อง มีประธานเจ้าหน้าที่บริหารและรองประธานเจ้าหน้าที่บริหารอาวุโส 2 ใน 3 คน ลงลายมือชื่อร่วมกัน และประทับตราสำคัญของบริษัทฯ
9. ติดตามประเมินผลการดำเนินงานอย่างสม่ำเสมอ เพื่อป้องกันความเสี่ยงจากปัจจัยต่างๆ ทั้งภายในและภายนอก
10. พิจารณาการเข้าทำสัญญาเกี่ยวกับธุรกิจบริษัทฯ และสัญญาต่างๆ ซึ่งเป็นผลประโยชน์ต่อกิจการ รวมทั้งกำหนดขั้นตอนและวิธีการจัดทำสัญญาดังกล่าว เพื่อนำเสนอต่อคณะกรรมการบริษัท ทั้งนี้การลงนามสัญญาและเอกสารทางนิติกรรมใดๆ ที่มีผลผูกพันตามกฎหมาย จะต้อง มีประธานเจ้าหน้าที่บริหารและรองประธานเจ้าหน้าที่บริหารอาวุโส 2 ใน 3 คน ลงลายมือชื่อร่วมกันและประทับตราสำคัญของบริษัทฯ
11. พิจารณาจัดสรร เงินบำเหน็จ เงินรางวัล หรือผลตอบแทนต่างๆ ที่ได้รับการอนุมัติจากคณะกรรมการบริษัทแล้ว แก่พนักงานหรือลูกจ้างของบริษัทฯ หรือบุคคลใดๆ ที่กระทำกิจการให้บริษัทฯ
12. มีอำนาจพิจารณาว่าจ้างพนักงาน บรรจุแต่งตั้ง การโอนโยกย้ายข้ามสายงาน/ฝ่าย/แผนก หรือการพ้นจากการเป็นพนักงาน กำหนดอัตราค่าจ้าง ค่าตอบแทน เงินโบนัส รวมถึงสวัสดิการเกี่ยวกับพนักงานทั้งหมดของบริษัทฯ
13. มีอำนาจ ออกคำสั่ง ระเบียบ ประกาศ บันทึก เพื่อให้การปฏิบัติงานเป็นไปตามนโยบายและผลประโยชน์ของบริษัทฯ และเพื่อรักษาระเบียบ วินัย การทำงานภายในองค์กร
14. ปฏิบัติหน้าที่อื่นๆ ตามที่ได้รับมอบหมายจากคณะกรรมการบริษัทเป็นคราวๆ ไป

ทั้งนี้ อำนาจตลอดจนการมอบอำนาจแก่บุคคลอื่นที่เห็นสมควร จะไม่รวมถึงอำนาจ และ/หรือการมอบอำนาจในการอนุมัติรายการใดที่ตนหรือบุคคลที่อาจมีความขัดแย้งมีส่วนได้เสียหรือผลประโยชน์ในลักษณะอื่นใดขัดแย้งกับบริษัทฯ หรือบริษัทย่อย ตามกฎเกณฑ์ของตลาดหลักทรัพย์แห่งประเทศไทย ซึ่งการอนุมัติรายการในลักษณะดังกล่าวจะต้องเสนอต่อที่ประชุมคณะกรรมการ และ/หรือที่ประชุมผู้ถือหุ้นเพื่อพิจารณาและอนุมัติรายการดังกล่าวตามที่ข้อบังคับของบริษัทฯ หรือกฎหมายที่เกี่ยวข้องกำหนด

## องค์ประกอบ คุณสมบัติ และการแต่งตั้ง คณะกรรมการชุดย่อย

1. คณะกรรมการบริษัท พิจารณาแต่งตั้งประธานกรรมการ และกรรมการชุดย่อยขึ้นตามความเหมาะสม เพื่อช่วยพิจารณาการณ์กรองงานในแต่ละด้านที่มีความสำคัญอย่างรอบคอบ
2. คณะกรรมการชุดย่อย พิจารณาแต่งตั้งคณะทำงาน และเลขานุการชุดย่อย
3. คณะกรรมการชุดย่อย ได้รับการพิจารณาคัดเลือกจากบุคคลที่มีความรู้ ความชำนาญ มีประสบการณ์ และเข้าใจถึงบทบาทหน้าที่ตนเองและปฏิบัติหน้าที่ด้วยความทุ่มเทรับผิดชอบ
4. คณะกรรมการชุดย่อย มีวาระการดำรงตำแหน่งคราวละ 3 ปี และกรรมการผู้ใดที่ออกจากตำแหน่งตามวาระ อาจจะได้รับเลือกกลับเข้ารับตำแหน่งอีกวาระก็ได้
5. ในกรณีที่คณะกรรมการชุดย่อยพ้นจากตำแหน่งทั้งคณะ ให้คณะกรรมการชุดย่อยที่พ้นจากตำแหน่งต้องอยู่รักษาการในตำแหน่งเพื่อดำเนินงานต่อไป จนกว่าคณะกรรมการชุดใหม่จะเข้ารับหน้าที่
6. ในกรณีที่ประธานกรรมการหรือกรรมการของคณะกรรมการชุดย่อย พ้นวาระ หรือมีเหตุใดที่ไม่สามารถอยู่จนครบวาระ ให้คณะกรรมการบริษัทหรือประธานกรรมการบริษัท แต่งตั้งบุคคลที่มีคุณสมบัติครบถ้วนขึ้นเป็นกรรมการ เพื่อให้คณะกรรมการชุดย่อยมีจำนวนครบตามที่คณะกรรมการบริษัทกำหนด โดยให้ผู้ที่ได้รับการแต่งตั้งเข้ามาใหม่ มีวาระการดำรงตำแหน่งเพียงเท่าวาระที่เหลืออยู่ของประธานกรรมการหรือกรรมการชุดย่อยที่พ้นจากตำแหน่งไป
7. กรรมการชุดย่อยที่เป็นผู้บริหารของบริษัทฯ จะไม่ได้รับค่าเบี้ยประชุมไม่ว่ากรณีใดๆ

## การประชุมคณะกรรมการ

บริษัทฯ จัดให้มีการประชุมคณะกรรมการอย่างน้อย 3 เดือนต่อครั้ง โดยมีการกำหนดตารางการประชุมไว้ล่วงหน้าตลอดทั้งปี และแจ้งให้คณะกรรมการทราบเพื่อวางแผนการเข้าร่วมประชุม โดยการประชุมคณะกรรมการบริษัทแต่ละครั้ง ควรมีกรรมการเข้าร่วมในที่ประชุมไม่น้อยกว่า 2 ใน 3 ของจำนวนกรรมการทั้งหมดถึงจะครบองค์ประชุม โดยมีการเปิดเผยข้อมูลในการเข้าร่วมประชุมของคณะกรรมการในรายงานประจำปี

บริษัทฯ ได้จัดส่งหนังสือเชิญประชุมพร้อมกับระเบียบวาระการประชุม และเอกสารข้อมูลประกอบการประชุมที่ชัดเจนเพียงพอ และเหมาะสม เป็นการล่วงหน้าอย่างน้อย 5 วันทำการก่อนการประชุม เพื่อให้คณะกรรมการพิจารณาเป็นการล่วงหน้าและมีเวลาเพียงพอในการศึกษาข้อมูล

## การประเมินผลการปฏิบัติงานของคณะกรรมการและคณะกรรมการชุดย่อย

การประเมินผลการปฏิบัติงานของคณะกรรมการและคณะกรรมการชุดย่อย ทั้งรายคณะและรายบุคคล กำหนดให้มีอย่างน้อยปีละ 1 ครั้งเพื่อประโยชน์ต่อการปฏิบัติงานและเพื่อเพิ่มประสิทธิภาพของคณะกรรมการบริษัท และคณะกรรมการชุดย่อย รวมถึงการได้นำผลของการประเมินไปใช้ประโยชน์ในการปรับปรุงการปฏิบัติหน้าที่ของคณะกรรมการบริษัทและคณะกรรมการชุดย่อยเป็นรูปธรรมได้อย่างต่อเนื่อง

## การประเมินผลงานคณะกรรมการ

บริษัทฯ จัดทำและนำส่งแบบการประเมินผลการปฏิบัติงานของคณะกรรมการ ให้กับคณะกรรมการ โดยมีการพิจารณาประเมินการปฏิบัติงานหน้าที่ในด้านต่างๆ ที่เกี่ยวข้อง ดังนี้ ด้านโครงสร้างและคุณสมบัติของคณะกรรมการ ด้านบทบาทหน้าที่และความรับผิดชอบของคณะกรรมการ ด้านการประชุมคณะกรรมการและการทำหน้าที่ของกรรมการ ด้านความสัมพันธ์กับฝ่ายจัดการและด้านการพัฒนาตนเองของกรรมการและการพัฒนาผู้บริหาร ภายหลังจากที่คณะกรรมการได้ประเมินผลงานเสร็จเรียบร้อยแล้ว จะส่งแบบประเมินผลการปฏิบัติงานกลับมายังสำนักงานเลขานุการบริษัท เพื่อรวบรวมและสรุปผลการประเมินของคณะกรรมการในรอบปีที่ผ่านมาและรายงานให้คณะกรรมการบริษัททราบต่อไป

## หลักเกณฑ์การประเมินผลงานของคณะกรรมการ

- คะแนนที่ได้รับมากกว่าร้อยละ 85 หมายถึง มีการปฏิบัติ อยู่ในเกณฑ์ดีมาก
- คะแนนที่ได้รับมากกว่าร้อยละ 75 หมายถึง มีการปฏิบัติ อยู่ในเกณฑ์ดี
- คะแนนที่ได้รับมากกว่าร้อยละ 65 หมายถึง มีการปฏิบัติ อยู่ในเกณฑ์พอใช้
- คะแนนที่ได้รับมากกว่าร้อยละ 50 หมายถึง มีการปฏิบัติ อยู่ในเกณฑ์ต้องปรับปรุง
- คะแนนที่ได้รับต่ำกว่าร้อยละ 50 หมายถึง มีการปฏิบัติ อยู่ในเกณฑ์ต้องปรับปรุงมาก

## ผลการประเมินการปฏิบัติหน้าที่ของคณะกรรมการ

1. คณะกรรมการบริษัท สรุปผลประเมินการปฏิบัติหน้าที่ของคณะกรรมการบริษัท อยู่ในเกณฑ์ “ดีมาก” มีคะแนนเฉลี่ยเท่ากับร้อยละ 99
2. คณะกรรมการตรวจสอบ สรุปผลประเมินการปฏิบัติหน้าที่ของคณะกรรมการตรวจสอบ อยู่ในเกณฑ์ “ดีมาก” มีคะแนนเฉลี่ยเท่ากับร้อยละ 98
3. คณะกรรมการสรรหาและกำหนดค่าตอบแทน สรุปผลประเมินการปฏิบัติหน้าที่ของคณะกรรมการสรรหาและกำหนดค่าตอบแทน อยู่ในเกณฑ์ “ดีมาก” มีคะแนนเฉลี่ยเท่ากับร้อยละ 99
4. คณะกรรมการธรรมาภิบาล สรุปผลประเมินการปฏิบัติหน้าที่ของคณะกรรมการธรรมาภิบาล อยู่ในเกณฑ์ “ดีมาก” มีคะแนนเฉลี่ยเท่ากับร้อยละ 95
5. คณะกรรมการบริหารความเสี่ยงด้านกฎหมาย สรุปผลประเมินการปฏิบัติหน้าที่ของคณะกรรมการบริหารความเสี่ยงด้านกฎหมาย อยู่ในเกณฑ์ “ดีมาก” มีคะแนนเฉลี่ยเท่ากับร้อยละ 99



## การประเมินผลการปฏิบัติงานของประธานเจ้าหน้าที่บริหาร

บริษัทฯ ได้ประเมินการปฏิบัติงานของผู้บริหารสูงสุดในตำแหน่งประธานเจ้าหน้าที่บริหาร โดยมีหลักเกณฑ์พิจารณาจากผลการดำเนินงานและการดำเนินงานตามนโยบายที่ได้รับมอบหมายจากคณะกรรมการบริษัท การประเมินผลการปฏิบัติงานประกอบด้วยด้านความเป็นผู้นำ การกำหนดกลยุทธ์ การปฏิบัติตามกลยุทธ์ การวางแผนและผลปฏิบัติงานทางการเงิน ความสัมพันธ์กับคณะกรรมการ ความสัมพันธ์กับภายนอก การบริหารงานและความสัมพันธ์กับบุคลากร การสืบทอดตำแหน่ง ความรู้ด้านผลิตภัณฑ์และบริการ รวมถึงคุณลักษณะส่วนตัว โดยมีผลสรุปของคณะกรรมการบริษัท มีความเห็นว่า ประธานเจ้าหน้าที่บริหารมีการปฏิบัติหน้าที่ในปี 2562 อยู่ในเกณฑ์ “ดีมาก” มีผลคะแนนเฉลี่ยเท่ากับร้อยละ 99

## นโยบาย หลักเกณฑ์ การสรรหา คัดเลือก และแต่งตั้งกรรมการ

คณะกรรมการสรรหาและกำหนดค่าตอบแทน มีหน้าที่พิจารณาบุคคลผู้ทรงคุณวุฒิที่จะได้รับการเสนอชื่อเข้ารับการเลือกตั้งเป็นกรรมการแทนกรรมการที่ครบกำหนดออกตามวาระ หรือในกรณีอื่นๆ เพื่อเสนอให้คณะกรรมการบริษัทและ/หรือที่ประชุมผู้ถือหุ้นพิจารณา โดยคัดเลือกจากผู้ทรงคุณวุฒิที่มีภาวะผู้นำ วิสัยทัศน์กว้างไกล มีคุณธรรมและจริยธรรม มีประวัติการทำงานโปร่งใส รวมทั้งการให้ความสำคัญถึงความหลากหลายของโครงสร้างของคณะกรรมการบริษัท (Board Diversity) ที่มีคุณสมบัติเหมาะสมสอดคล้องกับกลยุทธ์ธุรกิจของบริษัทฯ มีความรู้ความชำนาญเฉพาะด้านที่จำเป็นต้องมีในคณะกรรมการ เพื่อให้คณะกรรมการสามารถกำหนดกลยุทธ์และนโยบายรวมทั้งกำกับดูแลให้มีการปฏิบัติตามกลยุทธ์ได้อย่างมีประสิทธิภาพ ดังนี้

- มีบทบาทความเป็นผู้นำ มีวิสัยทัศน์ จริยธรรม และความซื่อสัตย์ ยึดถือหลักสูงสุดของการกำกับดูแลกิจการที่ดี
- มีวุฒิภาวะและความมั่นคง เป็นผู้รับฟังที่ดีและกล้าแสดงความคิดเห็นที่แตกต่างและเป็นอิสระ
- มีหลักการยึดมั่นในการทำงานอย่างมีมาตรฐาน เยี่ยงมืออาชีพ สามารถอุทิศตนอย่างเต็มที่โดยเฉพาะในการตัดสินใจสำคัญๆ ด้วยข้อมูลและเหตุผลเพื่อผลประโยชน์ของบริษัทฯ

- มีความหลากหลายของกรรมการในคณะกรรมการ เช่น พื้นฐานการศึกษา อายุ เพศ ฯลฯ
- มีความรู้ ประสบการณ์ ความชำนาญเฉพาะด้าน (Specific knowledge, experience or expertise) แบ่งเป็น 3 ด้าน ได้แก่ ด้านกฎหมาย ด้านกฎระเบียบราชการที่เกี่ยวข้องกับการประกอบธุรกิจ ด้านบัญชี และการเงิน โดยต้องมีความรู้ ความเข้าใจในงบการเงินและมาตรฐานบัญชี
- ไม่มีลักษณะเป็นบุคคลต้องห้ามตามที่กำหนดไว้ในกฎหมายว่าด้วยบริษัทมหาชนจำกัด รวมทั้งไม่เป็นบุคคลที่ถูกขึ้นชื่อบัญชีดำ (Black List) จากองค์กรใดหรือเคยถูกตัดสินในความผิดทางอาญา
- กรรมการที่เป็นกรรมการอิสระ จะต้องเข้าเกณฑ์ตามคุณสมบัติของกรรมการอิสระ
- พิจารณาจากคุณสมบัติอื่นๆ ที่อาจเกี่ยวข้องตามที่คณะกรรมการเห็นสมควรและเหมาะสม

## นโยบาย หลักเกณฑ์ การสรรหา คัดเลือก และแต่งตั้งผู้บริหารระดับสูงสุด

การสรรหาผู้มาดำรงตำแหน่งผู้บริหารระดับสูงสุด คณะกรรมการสรรหาและกำหนดค่าตอบแทน จะเป็นผู้พิจารณาและกลั่นกรองสรรหาบุคคลที่มีคุณสมบัติครบถ้วน เหมาะสม มีความรู้ความสามารถ ประสบการณ์ คุณลักษณะความเป็นผู้นำ ความสามารถด้านการบริหาร มีความเข้าใจในธุรกิจของบริษัทฯ เป็นอย่างดี เพื่อเสนอต่อคณะกรรมการบริษัทพิจารณาอนุมัติ

## นโยบายการกำหนดค่าตอบแทนกรรมการ

คณะกรรมการบริษัท ได้กำหนดให้คณะกรรมการสรรหาและพิจารณาค่าตอบแทน เป็นผู้พิจารณาการกำหนดค่าตอบแทนกรรมการ และเสนอค่าตอบแทนกรรมการบริษัทต่อคณะกรรมการบริษัท เพื่อขออนุมัติจากที่ประชุมผู้ถือหุ้น โดยกำหนดเป็นวาระการประชุมในการประชุมสามัญประจำปีผู้ถือหุ้น โดยพิจารณาจากค่าตอบแทนที่มีความสอดคล้อง ความเหมาะสมกับภาระหน้าที่ ความรับผิดชอบที่ได้รับมอบหมาย ความเป็นธรรม สอดคล้องกับผลการดำเนินงาน และสามารถเทียบเคียงได้กับบริษัทที่จดทะเบียนในตลาดหลักทรัพย์แห่งประเทศไทย หรือที่อยู่ในอุตสาหกรรม และธุรกิจที่มีขนาดใกล้เคียงกัน

## การพัฒนากรรมการและผู้บริหาร

### การปฐมนิเทศกรรมการ

บริษัทฯ ได้จัดให้มีการปฐมนิเทศกรรมการที่เข้ารับตำแหน่งใหม่ในคณะกรรมการบริษัท เพื่อให้ได้รับทราบนโยบายธุรกิจ ลักษณะและภาพรวมการดำเนินธุรกิจ โครงสร้างเงินทุน โครงสร้างองค์กร ผลการดำเนินงาน ข้อมูลเกี่ยวกับธุรกิจ กฎหมาย กฎเกณฑ์ต่างๆ ที่เกี่ยวข้อง ซึ่งเป็นข้อมูลที่เป็นประโยชน์สำหรับการเป็นกรรมการบริษัท ดังนี้

1. หนังสือรับรองและข้อบังคับบริษัท
2. รายชื่อคณะกรรมการและรายชื่อคณะกรรมการชุดย่อย
3. บทบาทหน้าที่คณะกรรมการและบทบาทหน้าที่คณะกรรมการชุดย่อย
4. จรรยาบรรณธุรกิจ (Code of Conduct)
5. รายงานการประชุมสามัญผู้ถือหุ้นประจำปี (ปีล่าสุด)
6. รายงานการประชุมคณะกรรมการบริษัท (ปีล่าสุด)
7. รายงานประจำปี (ปีล่าสุด)
8. แบบแสดงรายการแบบ 56-1 (ปีล่าสุด)
9. งบแสดงฐานะการเงินบริษัท (ปีล่าสุด)
10. กำหนดการตารางการประชุมคณะกรรมการบริษัทประจำปี

### การฝึกอบรมกรรมการบริษัท

บริษัทฯ มีนโยบายสนับสนุนให้กรรมการบริษัท เข้าอบรมหลักสูตรจากสมาคมส่งเสริมสถาบันกรรมการบริษัทไทย (IOD) หรือหลักสูตรการสัมมนาอื่นๆ เพื่อให้กรรมการทุกคนได้เพิ่มพูนความรู้เกี่ยวกับการทำหน้าที่กรรมการอย่างต่อเนื่อง

การอบรมหลักสูตรหลักของคณะกรรมการบริษัท มีดังนี้

รายชื่อกรรมการ	DAP	DCP	ACP	AACP	BMT	ELP
1 นายสุพันธุ์ มงคลสุธี	ปี 2547	ปี 2547	-	-	-	-
2 นายจักรกฤตย์ พาราพันธกุล	ปี 2547	-	ปี 2548	-	ปี 2560	ปี 2560
3 นางวิวิฐา พงศ์นุชิต	-	ปี 2548	-	-	-	-
4 นายคชาชาญ มงคลเจริญ	ปี 2554	-	-	ปี 2562	-	-
5 นายบุญทักษ์ หวังเจริญ	-	ปี 2551	-	-	-	-
6 นางสาวสุธิดา มงคลสุธี	-	ปี 2559	-	-	-	-
7 นายพุดธิพันธ์ เตชะราชกุล	ปี 2550	-	-	-	-	-

## แผนการสืบทอดตำแหน่งและการพัฒนาผู้บริหาร

คณะกรรมการบริษัท ได้กำหนดให้คณะกรรมการบริหารเป็นผู้รับผิดชอบในการวางแผนการพัฒนาและสืบทอดงานตำแหน่ง โดยให้ประธานเจ้าหน้าที่บริหารมีหน้าที่รายงานให้คณะกรรมการบริษัททราบเป็นประจำถึงแผนสืบทอดตำแหน่ง เพื่อให้มั่นใจได้ว่า บริษัทฯ มีระบบการคัดสรรบุคลากรที่จะเข้ามารับผิดชอบในตำแหน่งงานบริหารที่สำคัญทุกระดับอย่างเหมาะสม เพื่อใช้เป็นข้อมูลในการพัฒนาผู้บริหารระดับสูงให้มีความพร้อมตามแผนสืบทอดตำแหน่ง

## เลขานุการบริษัท

ที่ประชุมคณะกรรมการบริษัท ครั้งที่ 5/2557 ประชุมเมื่อวันที่ 6 พฤศจิกายน 2557 ได้แต่งตั้งให้ นายพุดผิพันธ์ เตชะราชกุล ปัจจุบันดำรงตำแหน่ง ที่ปรึกษาอาวุโสสายงานอำนวยการ ดำรงตำแหน่งเป็นเลขานุการบริษัท

## ขอบเขต หน้าที่ และความรับผิดชอบของเลขานุการบริษัท

คณะกรรมการบริษัท มีนโยบายแต่งตั้งเลขานุการบริษัท โดยจะต้องปฏิบัติหน้าที่ตามที่กำหนดในมาตรา 89/15 และมาตรา 89/16 ของพระราชบัญญัติหลักทรัพย์และตลาดหลักทรัพย์ (ฉบับที่ 4) พ.ศ. 2551 ซึ่งมีผลใช้บังคับในวันที่ 31 สิงหาคม 2551 ด้วยความรับผิดชอบ ความระมัดระวัง และความซื่อสัตย์สุจริต รวมทั้งต้องปฏิบัติตามกฎหมาย วัตถุประสงค์ ข้อบังคับบริษัท มติคณะกรรมการ ตลอดจนมติที่ประชุมผู้ถือหุ้น หน้าที่ตามกฎหมายของเลขานุการบริษัท มีดังนี้

1. จัดการประชุมผู้ถือหุ้นและการประชุมคณะกรรมการบริษัท ให้เป็นไปตามกฎหมาย ข้อบังคับของบริษัทฯ และข้อพึงปฏิบัติต่างๆ
2. บันทึกรายงานการประชุมผู้ถือหุ้น และการประชุมคณะกรรมการบริษัท รวมทั้งติดตามให้มีการปฏิบัติตามมติที่ประชุมผู้ถือหุ้น และมติที่ประชุมคณะกรรมการบริษัท
3. จัดทำและเก็บรักษาทะเบียนกรรมการ หนังสือนัดประชุมผู้ถือหุ้น หนังสือนัดประชุมคณะกรรมการ และรายงานการประชุม
4. ติดต่อประสานงานกับหน่วยงานภายในบริษัทฯ ให้ปฏิบัติตามมติคณะกรรมการบริษัทและมติที่ประชุมผู้ถือหุ้น
5. ให้คำแนะนำเบื้องต้นในด้านกฎหมายและกฎเกณฑ์ต่างๆ ที่เกี่ยวข้องและข้อพึงปฏิบัติด้านการกำกับดูแลในการดำเนินกิจกรรมของคณะกรรมการให้เป็นไปตามกฎหมาย
6. เก็บรักษารายงานการมีส่วนได้เสียที่รายงานโดยกรรมการและผู้บริหาร พร้อมทั้งจัดทำสำเนาส่งให้ประธานกรรมการและประธานกรรมการตรวจสอบทราบภายใน 7 วันทำการ นับจากวันที่ได้รับรายงาน
7. ดูแลให้มีการเปิดเผยข้อมูลและรายงานสารสนเทศในส่วนที่รับผิดชอบต่อหน่วยงานที่กำกับบริษัทฯ ตามระเบียบและข้อกำหนดของหน่วยงานทางการ
8. ดูแลรับผิดชอบงานด้านต่อต้านคอร์รัปชันตามนโยบายและมาตรการปฏิบัติที่คณะกรรมการบริษัทกำหนด
9. การสื่อสารกับผู้ถือหุ้น ให้ได้รับทราบสิทธิต่างๆ ของผู้ถือหุ้นและการสื่อสารข่าวสารของบริษัทฯ
10. การดูแลกิจกรรมของคณะกรรมการบริษัท

# คำตอบแทนกรรมการและผู้บริหาร

## 1. คำตอบแทนที่เป็นตัวเงิน

### คำตอบแทนกรรมการ

ในปี 2562 บริษัทฯ จ่ายค่าตอบแทนที่เป็นตัวเงิน คือ ค่าเบี้ยประชุมให้แก่กรรมการบริษัท จำนวน 2,635,000 บาท โดยมีรายละเอียดการเข้าร่วมประชุมและค่าตอบแทนกรรมการ ดังนี้

รายชื่อกรรมการ	คำตอบแทนกรรมการ ปี 2562						จำนวนเงิน (บาท)
	จำนวนครั้งที่เข้าประชุม						
	คณะกรรมการบริษัท	คณะกรรมการตรวจสอบ	คณะกรรมการสรรหา และกำหนดค่าตอบแทน	คณะกรรมการชุดย่อย			
				คณะกรรมการธรรมาภิบาล	คณะกรรมการบริหาร ความเสี่ยงด้านกฎหมาย	คณะกรรมการบริหาร ความเสี่ยงด้านปฏิบัติการ	
1 นายสุพันธุ์ มงคลสุธี	4/4		1/1				265,000
2 นายตู ชู ฐ	3/4						90,000
3 นายเวย์ ฮุย	1/4						30,000
4 นายตู ชู เฉวียน	4/4		2/2				170,000
5 นายหลิน ไท่ หยาง	-						-
6 นายตู จื่อ ชิง	-						-
7 นางสาวสุธิดา มงคลสุธี	4/4						120,000
8 นายพุมิพันธ์ เตชะราชกุล	4/4						120,000
9 นายจักรกฤตย์ พาราพันธกุล <sup>(1)</sup>	2/2	3/3					180,000
10 นางรวิฐา พงศ์นุชิต	4/4	4/5	1/1		12/12		555,000
11 นายคชาชาฎย มงคลเจริญ <sup>(2)</sup>	4/4	3/3		4/4		2/2	350,000
12 นายบุญทักษ์ หวังเจริญ <sup>(3)</sup>	2/3						60,000
13 พล.ต.อ. รชต เย็นทรวง					12/12		240,000
14 นายสมชัย อภิวัฒน์นพร <sup>(4)</sup>	1/1	2/2	1/1			3/3	190,000
15 นางมาลีรัตน์ ปลื้มจิตรชม <sup>(5)</sup>	1/1	1/2	1/1			3/3	145,000
16 นายวิสสุต เศรษฐสุนทร <sup>(6)</sup>	1/1	1/1		3/3			120,000

หมายเหตุ: <sup>(1)</sup> ที่ประชุมคณะกรรมการบริษัท ครั้งที่ 2/2562 วันที่ 8 พฤษภาคม 2562 มีมติแต่งตั้งนายจักรกฤตย์ พาราพันธกุล เข้าดำรงตำแหน่งกรรมการอิสระและประธานกรรมการตรวจสอบ แทนนายสมชัย อภิวัฒน์นพร ซึ่งได้ลาออกจากตำแหน่งดังกล่าวเมื่อวันที่ 8 พฤษภาคม 2562

<sup>(2)</sup> ที่ประชุมคณะกรรมการบริษัท ครั้งที่ 2/2562 วันที่ 8 พฤษภาคม 2562 มีมติแต่งตั้งนายคชาชาฎย มงคลเจริญ ปัจจุบันดำรงตำแหน่งกรรมการอิสระ เป็นกรรมการตรวจสอบ โดยมีผลวันที่ 8 พฤษภาคม 2562

<sup>(3)</sup> นายบุญทักษ์ หวังเจริญ ได้รับการเลือกตั้งเป็นกรรมการอิสระ แทนนายวิสสุต เศรษฐสุนทร กรรมการที่ครบกำหนดออกจากตำแหน่งตามวาระ ตามมติที่ประชุมสามัญผู้ถือหุ้นประจำปี 2562 เมื่อวันที่ 25 เมษายน 2562

<sup>(4)</sup> นายสมชัย อภิวัฒน์นพร ลาออกจากตำแหน่ง กรรมการอิสระ และประธานกรรมการตรวจสอบ เมื่อวันที่ 8 พฤษภาคม 2562

<sup>(5)</sup> นางมาลีรัตน์ ปลื้มจิตรชม ลาออกจากตำแหน่ง กรรมการอิสระ และกรรมการตรวจสอบ เมื่อวันที่ 8 พฤษภาคม 2562

<sup>(6)</sup> นายวิสสุต เศรษฐสุนทร กรรมการอิสระที่ครบกำหนดออกจากตำแหน่งตามวาระการประชุมสามัญผู้ถือหุ้นประจำปี 2562



ที่ประชุมสามัญผู้ถือหุ้น ประจำปี 2562 เมื่อวันที่ 25 เมษายน 2562 มีมติอนุมัติการจ่ายค่าตอบแทนรวมสำหรับกรรมการบริษัท กรรมการตรวจสอบ และคณะกรรมการชุดย่อย ไม่เกิน 4,800,000 บาท ดังนี้

ค่าตอบแทนกรรมการแยกตามรายละเอียด	ตำแหน่ง	2562 (บาท/ครั้ง)
1 คณะกรรมการบริษัท	ประธาน	60,000
	กรรมการ	30,000
2 คณะกรรมการตรวจสอบ	ประธาน	40,000
	กรรมการ	30,000
3 คณะกรรมการสรรหาและกำหนดค่าตอบแทน	ประธาน	30,000
	กรรมการ	25,000
4 คณะกรรมการธรรมาภิบาล	ประธาน	25,000
	กรรมการ	20,000
5 คณะกรรมการบริหารความเสี่ยงด้านกฎหมาย	ประธาน	25,000
	กรรมการ	20,000
6 คณะกรรมการบริหารความเสี่ยงด้านปฏิบัติการ	ประธาน	25,000
	กรรมการ	20,000
7 คณะกรรมการสื่อสารประชาสัมพันธ์องค์กรและกิจกรรมเพื่อสังคม	ประธาน	25,000
	กรรมการ	20,000
ค่าตอบแทนรวม กรรมการบริษัท กรรมการตรวจสอบ และกรรมการคณะชุดย่อย		ไม่เกิน 4,800,000

#### ค่าตอบแทนผู้บริหาร

ประเภทของค่าตอบแทน	ปี 2562		ปี 2561	
	จำนวน (คน)	จำนวนเงิน (ล้านบาท)	จำนวน (คน)	จำนวนเงิน (ล้านบาท)
เงินเดือน โบนัส และเงินสมทบกองทุนสำรองเลี้ยงชีพ	13	54.68	13	59.96
<b>รวม</b>	<b>13</b>	<b>54.68</b>	<b>13</b>	<b>59.96</b>

หมายเหตุ: เปรียบเทียบค่าตอบแทนตามจำนวนคณะผู้บริหารและตามผังโครงสร้างการจัดการ

## 2. คำตอบแทนอื่นๆ

### โครงการร่วมลงทุนระหว่างนายจ้างและลูกจ้าง ครั้งที่ 1 (EJIP no.1)

ที่ประชุมคณะกรรมการบริษัท ครั้งที่ 4/2556 เมื่อวันที่ 6 พฤศจิกายน 2556 ได้มีมติอนุมัติโครงการร่วมลงทุนระหว่างนายจ้างและลูกจ้าง (EJIP) เพื่อสร้างแรงจูงใจในการปฏิบัติงานและสร้างความรู้สึกร่วมกันมีส่วนร่วมในความเป็นเจ้าของบริษัทฯ โดยมีระยะเวลาของโครงการ 5 ปี เริ่มตั้งแต่วันที่ 1 มกราคม 2557 และสิ้นสุดวันที่ 31 ธันวาคม 2561

### โครงการร่วมลงทุนระหว่างนายจ้างและลูกจ้าง ครั้งที่ 2 (EJIP no.2)

ที่ประชุมคณะกรรมการบริษัท ครั้งที่ 4/2560 เมื่อวันที่ 11 พฤศจิกายน 2560 ได้มีมติอนุมัติโครงการร่วมลงทุนระหว่างนายจ้างและลูกจ้าง โครงการที่ 2 (EJIP no.2) โดยมีระยะเวลาของโครงการ 5 ปี เริ่มวันที่ 1 มกราคม 2561 และสิ้นสุดวันที่ 31 ธันวาคม 2565

โดยผู้ที่เข้าร่วมโครงการทั้ง 2 โครงการ จะต้องมีความสัมพันธ์ ดังนี้

ระดับตำแหน่งงาน	อายุงาน
พนักงานระดับปฏิบัติการ (O1)	10 ปีขึ้นไป
พนักงานระดับอาวุโส (O2)	2 ปีขึ้นไป
พนักงานระดับหัวหน้างาน (O3) ถึง พนักงานระดับผู้จัดการแผนก (M1)	1 ปีขึ้นไป
พนักงานระดับผู้จัดการส่วน (M2) ขึ้นไป	พ้นทดลองงาน

บริษัทฯ จะหักเงินเดือนผู้เข้าร่วมโครงการทุกเดือน ทั้งนี้ขึ้นอยู่กับตำแหน่งงานของผู้เข้าร่วมโครงการ และบริษัทฯ ได้จ่ายเงินสมทบอีกในอัตราร้อยละ 42 ของเงินลงทุนของผู้ร่วมโครงการ โดยมีอัตราการหักเงินเดือนในแต่ละเดือนดังต่อไปนี้

ตำแหน่งงานของผู้เข้าร่วมโครงการ	อัตราการหักเงินเดือนต่อเดือน (บาท)
พนักงานปฏิบัติการ (O1)	500 บาท/เดือน
พนักงานอาวุโส (O2)	1,000 บาท/เดือน
หัวหน้างาน (O3)	1,200 บาท/เดือน
ผู้จัดการแผนก (M1)	1,800 บาท/เดือน
ผู้จัดการส่วน (M2)	2,500 บาท/เดือน
ผู้จัดการฝ่าย (M3)	5,000 บาท/เดือน
ผู้อำนวยการฝ่าย (E1)	8,000 บาท/เดือน
รองประธานเจ้าหน้าที่บริหาร (E2)	12,000 บาท/เดือน
รองประธานเจ้าหน้าที่บริหารอาวุโส (E3)	15,000 บาท/เดือน
ประธานเจ้าหน้าที่บริหาร (CEO)	20,000 บาท/เดือน

## รายงานการถือหลักทรัพย์ของกรรมการและผู้บริหาร

บริษัทฯ ได้มีการแจ้งให้คณะกรรมการและผู้บริหาร ทราบถึงประกาศของสำนักงานคณะกรรมการกำกับหลักทรัพย์และตลาดหลักทรัพย์ กำหนดให้กรรมการและผู้บริหารบริษัทฯ ที่มีหน้าที่ต้องรายงานการถือครองหลักทรัพย์ของตนเอง คู่สมรส รวมทั้งบุตรที่ยังไม่บรรลุนิติภาวะ รายงานการถือหลักทรัพย์ต่อ ก.ล.ต. ภายใน 30 วัน ตั้งแต่ได้รับการเลือกตั้งให้เป็นกรรมการและผู้บริหารของบริษัทฯ และรายงานต่อ ก.ล.ต. ภายใน 3 วันทำการ ทุกครั้งที่มีการเปลี่ยนแปลง

รายงานการถือหลักทรัพย์ SYNEX ของคณะกรรมการบริษัทและผู้บริหาร ณ วันที่ 31 ธันวาคม 2562 เป็นดังนี้

ชื่อ – นามสกุล	จำนวนที่ถือ ณ 31 ธันวาคม 2562	จำนวนที่ถือ ณ 31 ธันวาคม 2561	หมายเหตุ เพิ่ม / (ลด)
<b>กรรมการบริษัท</b>			
1 นายสุพันธุ์ มงคลสุธี	1,122,536	990,272	132,264
2 นายตุ ชู ภู	-	-	-
3 นายเว่ย สุขย	-	-	-
4 นายตุ ชู เฉวียน	-	-	-
5 นายหลิน ไท่ หยาง	-	-	-
6 นายชู จื้อ ชิง	-	-	-
7 นางสาวสุธิดา มงคลสุธี	5,751,417	4,768,887	982,530
8 นายวุฒิพันธ์ เตชะราชกุล	31,315	27,558	3,757
9 นายจักรกฤษณ์ พาราพันธกุล	-	-	-
10 นางรวิฐา พงศ์นุชิต	-	-	-
11 นายคชาชาญ มงคลเจริญ	-	-	-
12 นายบุญทักษ์ หวังเจริญ	-	-	-
<b>ผู้บริหาร</b>			
1 นายทศพร นิษฐานนท์	-	-	-
2 นายอนุชิต บุญญลักษม์	24	17,954	(17,930)
3 นายบุญชัย เอกอภิสิทธิ์	1,924	431,778	(429,854)
4 นางสาวสุทัศนีย์ สุชีชน	54,461	-	54,461
5 นางสาวกมลศรี บุญแจ้ง	293,208	142,466	150,742
6 นายปิยะสิทธิ์ ทองหยวก	132,838	14,784	118,054
7 นายพรเทพ วัชรอำนวย	62,761	-	62,761
8 นายประสิทธิ์ ปานวิเชียร	72,798	30,748	42,050
9 นางสาวทศากร วงศ์ใหญ่	142,641	23,587	119,054
10 นางหทัยกาญจน์ พานสุวรรณ	132,220	61,750	70,470
11 นางสาวจุฑารัตน์ บุญญาอนุประภาส	72,587	11,469	61,118

# การกำกับดูแลกิจการ CORPORATE GOVERNANCE

บริษัท ชินเน็ค (ประเทศไทย) จำกัด (มหาชน) ตระหนักถึงความสำคัญของการกำกับดูแลกิจการที่ดี ดำเนินธุรกิจตามหลักธรรมาภิบาล โดยคณะกรรมการบริษัทและผู้บริหารมีความมุ่งมั่นให้การบริหารงานมีความโปร่งใส ตรวจสอบได้ มีมาตรฐานสากลและเป็นที่ยอมรับ การเคารพสิทธิในการปฏิบัติต่อผู้ถือหุ้นอย่างเท่าเทียมกัน และมีความรับผิดชอบต่อผู้มีส่วนได้เสียทุกฝ่าย พร้อมคำนึงถึงความรับผิดชอบต่อสังคมและสิ่งแวดล้อม อันจะส่งเสริมให้ผลการดำเนินงานของบริษัทฯ บรรลุเป้าหมายอย่างมีประสิทธิภาพ ซึ่งเป็นปัจจัยสำคัญในการเพิ่มมูลค่า และผลตอบแทนสูงสุดให้แก่ผู้ถือหุ้นในระยะยาว

คณะกรรมการบริษัท ได้กำหนดนโยบายการกำกับดูแลกิจการที่ดี โดยได้ยึดถือและปฏิบัติตามข้อกำหนดของตลาดหลักทรัพย์แห่งประเทศไทย และหลักเกณฑ์ตามโครงการสำรวจการกำกับดูแลกิจการของบริษัทจดทะเบียน (Corporate Governance Report of Thai Listed Companies - CGR) ของสมาคมส่งเสริมสถาบันกรรมการบริษัทไทย (IOD) และได้มีการทบทวนนโยบายการกำกับดูแลกิจการให้สอดคล้องกับหลักการกำกับดูแลกิจการที่ดีสำหรับบริษัทจดทะเบียนปี 2560 (Corporate Governance Code for listed companies 2017) เพื่อใช้เป็นแนวทางในการดำเนินธุรกิจ สำหรับกรรมการผู้บริหาร และพนักงานของบริษัทฯ โดยกำหนดให้มีการทบทวนนโยบายและแนวปฏิบัติเป็นประจำทุกปี และประชาสัมพันธ์ให้พนักงานทุกคนทราบถึงนโยบายการกำกับดูแลกิจการผ่านระบบสารสนเทศภายใน และบนเว็บไซต์ของบริษัทฯ โดยในปี 2562 บริษัทฯ ได้รับผลการประเมินในเรื่องการกำกับดูแลกิจการต่างๆ ดังนี้

- ผลสำรวจการกำกับดูแลกิจการของบริษัทจดทะเบียน (Corporate Governance Report of Thai Listed Companies - CGR) ประจำปี 2562 โดยสมาคมส่งเสริมสถาบันกรรมการบริษัทไทย (IOD) อยู่ในระดับดีมาก (Very Good) ได้คะแนนร้อยละ 84
- ผลการประเมินคุณภาพการจัดประชุมสามัญผู้ถือหุ้น ประจำปี 2562 โดยสมาคมส่งเสริมผู้ลงทุนไทย ได้คะแนนร้อยละ 95

นโยบายการกำกับดูแลกิจการ มีรายละเอียดครอบคลุมหลักการทั้ง 5 หมวด ดังนี้

## หมวดที่ 1 สิทธิของผู้ถือหุ้น (Rights of Shareholders)

คณะกรรมการบริษัท ให้ความสำคัญกับสิทธิของผู้ถือหุ้น รวมถึงการดูแลและส่งเสริมให้ผู้ถือหุ้นใช้สิทธิของตน โดยครอบคลุมสิทธิขั้นพื้นฐานของผู้ถือหุ้นได้ตามกฎหมายอย่างทัดเทียมกัน อาทิเช่น สิทธิในการซื้อ ขาย โอน หลักทรัพย์ที่ตนถือครองอยู่ การได้รับส่วนแบ่งกำไรจากกิจการ การเข้าร่วมประชุมผู้ถือหุ้น หรือมอบฉันทะให้ผู้อื่นเข้าร่วมประชุมและออกเสียงลงคะแนนแทน การใช้สิทธิในการออกเสียงลงคะแนน เช่น การเลือกตั้งกรรมการ การกำหนดค่าตอบแทนกรรมการ การแต่งตั้งผู้สอบบัญชีและการกำหนดค่าตอบแทนผู้สอบบัญชี การซักถามหรือแสดงความคิดเห็นในเรื่องต่างๆ ที่คณะกรรมการบริษัทได้รายงานให้ทราบในที่ประชุมผู้ถือหุ้น โดยผู้ถือหุ้นมีสิทธิออกเสียงตามจำนวนหุ้นที่ถืออยู่ เป็นต้น

คณะกรรมการบริษัท ยังกำหนดให้มีแนวปฏิบัติที่ดีในการส่งเสริมให้สิทธิกับผู้ถือหุ้นนอกเหนือจากสิทธิพื้นฐานโดยไม่ละเมิด จำกัดสิทธิ หรือลดทอนสิทธิของผู้ถือหุ้น ดังนี้

- เปิดโอกาสให้ผู้ถือหุ้นเสนอเรื่องเพื่อพิจารณากำหนดเป็นระเบียบวาระการประชุมสามัญผู้ถือหุ้น และเสนอชื่อบุคคลที่มีคุณสมบัติเหมาะสมเพื่อรับการพิจารณาเลือกตั้งเป็นกรรมการบริษัทล่วงหน้าก่อนวันประชุมสามัญผู้ถือหุ้นประจำปี ตามหลักเกณฑ์ขั้นตอนที่บริษัทฯ กำหนดอย่างชัดเจน รายละเอียดและวิธีการได้เผยแพร่ให้ผู้ถือหุ้นได้รับทราบผ่านระบบข่าวของตลาดหลักทรัพย์แห่งประเทศไทย พร้อมประกาศผ่านเว็บไซต์นักลงทุนสัมพันธ์ของบริษัทฯ ล่วงหน้าไม่น้อยกว่า 30 วัน



- จัดให้มีการประชุมสามัญผู้ถือหุ้นประจำปี โดยให้บริษัทศูนย์รับฝากหลักทรัพย์ (ประเทศไทย) จำกัด ซึ่งเป็นนายทะเบียนหลักทรัพย์ของบริษัทฯ ดำเนินการจัดส่งหนังสือเชิญประชุมให้กับผู้ถือหุ้นทุกราย ผู้ถือหุ้นจะได้รับเอกสารประกอบวาระการประชุมทั้งภาษาไทยและภาษาอังกฤษ ในเอกสารจะชี้แจงสิทธิของผู้ถือหุ้นในการเข้าประชุมและสิทธิการออกเสียงได้อย่างชัดเจนในหนังสือเชิญประชุม โดยระบุวัน เวลา สถานที่จัดประชุม และแผนที่บริษัทฯ โดยจะจัดส่งให้ล่วงหน้าก่อนวันประชุมสามัญผู้ถือหุ้น ไม่น้อยกว่า 7 วันตามที่กฎหมายกำหนด รวมทั้งได้เผยแพร่ข้อมูลไว้บนเว็บไซต์บริษัทฯ และได้ลงประกาศหนังสือพิมพ์เรียกประชุมสามัญผู้ถือหุ้นประจำปีให้ทราบล่วงหน้าเป็นเวลา 3 วันติดต่อกันก่อนวันประชุม
- สิทธิผู้ถือหุ้นในการมอบฉันทะให้กรรมการอิสระหรือบุคคลใดๆ เข้าร่วมประชุมและลงคะแนนเสียงแทนตน โดยใช้หนังสือมอบฉันทะตามแบบฟอร์มของกระทรวงพาณิชย์ที่บริษัทฯ จัดส่งให้ หรือดาวน์โหลดได้จากเว็บไซต์บริษัทฯ พร้อมจัดเตรียมเอกสารแสดงบัญชีรายชื่อผู้ถือหุ้นที่มีการมอบฉันทะโดยไม่เสียค่าใช้จ่ายใดๆ
- บริษัทฯ จัดสถานที่ที่เหมาะสมในการจัดประชุมสามัญผู้ถือหุ้นประจำปี โดยได้อำนวยความสะดวกให้กับผู้ถือหุ้นในการจัดรถรับ-ส่ง ไว้บริการ และในวันประชุมสามัญผู้ถือหุ้น ได้จัดให้มีการลงทะเบียนโดยใช้ระบบบาร์โค้ด ทำให้ขั้นตอนการลงทะเบียนเป็นไปอย่างรวดเร็ว
- ประธานกรรมการบริษัท คณะกรรมการบริษัท ประธานเจ้าหน้าที่บริหาร ผู้บริหาร และผู้สอบบัญชี จะเข้าร่วมประชุมผู้ถือหุ้น เพื่อตอบข้อซักถามต่างๆ ของผู้ถือหุ้น และเปิดโอกาสให้ผู้ถือหุ้นได้แสดงความคิดเห็น ข้อเสนอแนะ ตั้งคำถาม หรือขอคำอธิบายในวาระต่างๆ ก่อนการลงมติในวาระใดๆ
- ให้สิทธิผู้ถือหุ้นเลือกกรรมการเป็นรายบุคคล โดยการให้สิทธิออกเสียงแต่ละวาระจะใช้วิธีเก็บบัตรยืนยันลงคะแนนของผู้ถือหุ้น และนับคะแนนโดยตรวจสอบจากบาร์โค้ด ทำให้สามารถประกาศผลคะแนนได้ทันทีหลังจบการพิจารณาแต่ละวาระ โดยผู้ถือหุ้นสามารถขอตรวจสอบรายละเอียดได้เมื่อจบการประชุม

- เปิดเผยมติที่ประชุมผู้ถือหุ้น และผลการลงคะแนนเสียงของแต่ละวาระ ภายในวันทำการถัดไปผ่านระบบข่าวของตลาดหลักทรัพย์แห่งประเทศไทยและบนเว็บไซต์ของบริษัทฯ ตลอดจนจัดทำรายงานการประชุมผู้ถือหุ้นที่มีสาระสำคัญถูกต้องและครบถ้วน เพื่อนำส่งตลาดหลักทรัพย์แห่งประเทศไทยและเผยแพร่บนเว็บไซต์ของบริษัทฯ ภายใน 14 วัน นับจากวันประชุมผู้ถือหุ้น และเผยแพร่การบันทึกภาพพร้อมเสียงในลักษณะสื่อวีดิทัศน์ เพื่อให้เกิดความโปร่งใส สามารถตรวจสอบย้อนหลังได้

## หมวดที่ 2 การปฏิบัติต่อผู้ถือหุ้นอย่างเท่าเทียมกัน (Equitable Treatment of Shareholders)

คณะกรรมการบริษัท คำนึงถึงการปฏิบัติต่อผู้ถือหุ้นอย่างเท่าเทียมกันทุกราย ทั้งผู้ถือหุ้นรายใหญ่ ผู้ถือหุ้นส่วนน้อย นักลงทุนสถาบัน หรือผู้ถือหุ้นต่างชาติ โดยการให้เกิดความเท่าเทียมกันอย่างแท้จริง จึงได้กำหนดมาตรการป้องกันการใช้ข้อมูลภายใน ไม่ให้กรรมการผู้บริหาร พนักงาน และผู้ที่เกี่ยวข้อง ใช้ข้อมูลภายในเพื่อหาผลประโยชน์แก่ตนเองหรือผู้อื่นในทางมิชอบ รวมทั้งเพื่อการซื้อขายหลักทรัพย์ อีกรทั้งบริษัทฯ ยังเปิดเผยข้อมูลที่เป็นปัจจุบันผ่านเว็บไซต์นักลงทุนสัมพันธ์ เพื่อให้ผู้ถือหุ้นได้รับทราบข้อมูลข่าวสารสำคัญของบริษัทฯ ที่มีการเปลี่ยนแปลงกิจกรรมสำคัญ ที่สร้างความสัมพันธ์อันดีกับผู้ถือหุ้น รวมถึงสารสนเทศที่บริษัทฯ เปิดเผยตามข้อกำหนดต่างๆ โดยภายหลังจากการเปิดเผยต่อตลาดหลักทรัพย์แห่งประเทศไทยแล้ว ได้นำข้อมูลเผยแพร่บนเว็บไซต์ของบริษัทฯ ทั้งภาษาไทยและภาษาอังกฤษ

## หมวดที่ 3 บทบาทของผู้มีส่วนได้เสีย (Roles of Stakeholders)

คณะกรรมการบริษัท ให้ความสำคัญในสิทธิของผู้มีส่วนได้เสียในกลุ่มต่างๆ อย่างเท่าเทียมกันตามกฎหมายหรือตามข้อตกลงที่มีกับบริษัทฯ รวมถึงการปฏิบัติตามมาตรฐานสากลต่างๆ เพื่อประโยชน์ร่วมกันอย่างยั่งยืนทั้งในด้านสิทธิมนุษยชน การจัดการสิ่งแวดล้อม ฯลฯ โดยได้มีการกำหนดนโยบายการปฏิบัติต่อผู้มีส่วนได้เสียกลุ่มต่างๆ ดังนี้

- **ผู้ถือหุ้น** : บริษัทฯ มุ่งมั่นในการดำเนินธุรกิจตามหลักธรรมาภิบาล อย่างโปร่งใส ยุติธรรม เพื่อสร้างความเติบโตและผลตอบแทนที่ดีให้ผู้ถือหุ้นอย่างต่อเนื่อง โดยคำนึงถึงสถานะความเสี่ยงในปัจจุบันและอนาคต เพื่อให้เกิดการเพิ่มมูลค่าให้แก่ผู้ถือหุ้นในระยะยาว รวมไปถึงการให้ข้อมูลที่ถูกต้องและการปฏิบัติต่อผู้ถือหุ้นอย่างเท่าเทียมผ่านช่องทางต่างๆ และเว็บไซต์ นักลงทุนสัมพันธ์ของบริษัทฯ อย่างสม่ำเสมอ
- **ลูกค้า** : บริษัทฯ มุ่งมั่นในการพัฒนาคุณภาพสินค้าและบริการอย่างต่อเนื่อง เพื่อให้ลูกค้ามีความพึงพอใจอย่างสูงสุด ตลอดจนมุ่งพัฒนาและรักษาสัมพันธ์ภาพที่ยั่งยืน มีการติดตามวัดผลความพึงพอใจของลูกค้าเพื่อการพัฒนาปรับปรุงสินค้าและบริการ รวมทั้งยังจัดให้มีระบบการควบคุมดูแล การปฏิบัติตามข้อตกลงที่ได้ให้ไว้กับลูกค้าอย่างเคร่งครัด และปฏิบัติต่อลูกค้าด้วยความซื่อสัตย์สุจริต
- **คู่ค้าและพันธมิตรทางธุรกิจ** : บริษัทฯ มุ่งมั่นในการปฏิบัติต่อคู่ค้าและพันธมิตรทางธุรกิจอย่างยุติธรรม และเสมอภาค มีการปฏิบัติตามกรอบการแข่งขันทางการค้าที่เสรี สุจริต เป็นธรรม มีจรรยาบรรณปฏิบัติภายใต้กรอบของกฎกติกา ไม่ละเมิดทรัพย์สินทางปัญญา และรักษาความลับที่ไว้ไว้กับคู่ค้าและพันธมิตรทางธุรกิจอย่างเคร่งครัด รวมถึงการคัดเลือกคู่ค้าที่มีความโปร่งใส เป็นธรรม มีการชี้แจงและดูแลให้คู่ค้าเคารพสิทธิมนุษยชนและปฏิบัติต่อแรงงานอย่างเป็นธรรม รับผิดชอบต่อสังคมและสิ่งแวดล้อม
- **เจ้าหน้าที่** : บริษัทฯ มุ่งมั่นในการปฏิบัติตามเงื่อนไขข้อกำหนดของสัญญา อย่างเสมอภาคและเป็นธรรม ต่อเจ้าหน้าที่ทุกกลุ่มอย่างเคร่งครัด ทั้งในเรื่องการชำระคืนตามกำหนดเวลา และเงื่อนไขค่าประกันต่างๆ ให้ความสำคัญต่อสิทธิของเจ้าหน้าที่ เช่น การเปิดเผยสารสนเทศต่อผู้มีส่วนได้เสีย โดยเน้นเรื่องความถูกต้อง อย่างครบถ้วนและรวดเร็ว ความโปร่งใสของข้อมูลที่เปิดเผย ทั้งข้อมูลทางการเงิน และข้อมูลที่ไม่ใช่ทางการเงิน
- **บุคลากร** : บริษัทฯ มุ่งมั่นในการปฏิบัติต่อบุคลากรอย่างเป็นธรรม และเคารพสิทธิมนุษยชน เพื่อให้พนักงานได้รับผลตอบแทนที่ยุติธรรมและสวัสดิการที่เหมาะสม เช่น โครงการร่วมลงทุนระหว่างนายจ้างและลูกจ้าง (EJIP) มีการอบรมให้ความรู้ พัฒนา

ศักยภาพอย่างสม่ำเสมอ มีคุณภาพชีวิตที่ดี มีการดูแลสุขอนามัยและความปลอดภัยในการทำงาน ส่งเสริมการรักษาและตรวจสุขภาพประจำปี รวมถึงให้ความรู้ด้านการออม สนับสนุนและเสริมสร้างบรรยากาศการทำงานร่วมกันเพื่อเชื่อมความสัมพันธ์

- **ภาครัฐ** : บริษัทฯ มุ่งมั่นในการให้ความสำคัญกับภาครัฐ เช่นเดียวกับผู้มีส่วนได้เสียของบริษัทฯ โดยการกำหนดแนวทางการปฏิบัติต่อภาครัฐ ในการดำเนินธุรกิจสอดคล้องตามกฎหมาย ภายในขอบเขตที่เหมาะสม บนพื้นฐานของความโปร่งใส ให้ความร่วมมือกับหน่วยงานราชการทั้งด้านวิชาการ และสนับสนุนกิจกรรมต่างๆ เช่น ร่วมโครงการรณรงค์เสริมสร้างจิตสำนึกร่วมด้านทุจริต สร้างความตระหนักและร่วมต่อต้านการทุจริตในองค์กร ทั้งภาครัฐและภาคเอกชน เพื่อสร้างธรรมาภิบาลให้เกิดขึ้น และก่อให้เกิดความสัมพันธ์อันดีอย่างต่อเนื่อง
- **ชุมชน สังคม และสิ่งแวดล้อม** : บริษัทฯ มุ่งมั่นในการดำเนินธุรกิจที่เป็นประโยชน์ต่อเศรษฐกิจ และสังคม เป็นมิตรต่อสิ่งแวดล้อม ควบคู่กับการเติบโตของบริษัทฯ อย่างยั่งยืน โดยมีการกำหนดกรอบนโยบายและหน่วยงานที่รับผิดชอบอย่างชัดเจน อีกทั้งยังส่งเสริมให้คนในองค์กรตระหนักถึงการดูแลพัฒนา สร้างจิตสำนึก และรับผิดชอบต่อชุมชน สังคม และสิ่งแวดล้อม โดยการรับฟังความคิดเห็น การเกื้อกูลแบ่งปัน กระจายโอกาสและการแบ่งปันความสุขให้กับชุมชนสังคมผ่านโครงการกิจกรรมต่างๆ ของบริษัทฯ รวมถึงการรักษาสิ่งแวดล้อมให้คงอยู่ ส่งเสริมให้เกิดการมีส่วนร่วมของทุกฝ่ายในองค์กร ซึ่งจะส่งผลให้บริษัทฯ สามารถดำเนินธุรกิจบนพื้นฐานมั่นคงของการเติบโตอย่างยั่งยืน

## หมวดที่ 4 การเปิดเผยข้อมูลและความโปร่งใส (Disclosure and Transparency)

คณะกรรมการบริษัท กำหนดให้มีนโยบายการเปิดเผยข้อมูลสำคัญทั้งข้อมูลทางการเงิน และที่ไม่ใช่ทางการเงินต่างๆ ตามข้อกำหนดของสำนักงานกำกับหลักทรัพย์และตลาดหลักทรัพย์ ตลาดหลักทรัพย์แห่งประเทศไทย และข้อมูลอื่นๆ ที่เกี่ยวข้อง โดยให้มีสาระสำคัญเพียงพออย่างถูกต้อง ครบถ้วน ทันเวลา โปร่งใส มีความเท่าเทียม และน่าเชื่อถือ ทั้งภาษาไทยและภาษาอังกฤษ เช่น โครงสร้าง

การถือหุ้น การดำเนินธุรกิจ ผลประกอบการ การกำกับดูแลกิจการ นโยบายต่อต้านคอร์รัปชัน คู่มือจรรยาบรรณธุรกิจ รวมทั้งการแจ้งเบาะแสต่อคณะกรรมการในประเด็นเกี่ยวกับการทำผิดกฎหมาย ความถูกต้องของรายงานทางการเงิน โดยมีช่องทางหลากหลายในการเปิดเผยข้อมูลให้ผู้มีส่วนได้เสียเข้าถึงข้อมูลได้ง่าย ดังนี้

- การเปิดเผยข้อมูลรายงานประจำปี แบบ 56-1 ผลประกอบการทุกไตรมาสและรายปี การดำเนินธุรกิจ และเผยแพร่หนังสือรับรอง ข้อบังคับบริษัท บนเว็บไซต์ของบริษัทฯ
- เปิดโอกาสให้ผู้ถือหุ้น นักลงทุน นักลงทุนสถาบัน ผู้สนใจเข้าเยี่ยมชมกิจการเพื่อเข้ารับฟังการนำเสนอข้อมูลธุรกิจ และการเข้าร่วมกิจกรรมกับตลาดหลักทรัพย์แห่งประเทศไทย แลกผลประกอบการต่อผู้ถือหุ้น นักลงทุน และผู้สนใจเข้าฟังในงาน Opportunity day การจัดประชุมนักวิเคราะห์ การจัดประชุมและพบปะ นักลงทุนต่างประเทศ รวมถึงบริษัทฯ ยังมีการจัดกิจกรรมสำคัญอื่นๆ ขององค์กรที่จัดขึ้นต่อเนื่อง
- เปิดเผยข้อมูลกรรมการบริษัทและผู้บริหาร บนเว็บไซต์ของบริษัทฯ ประกอบด้วย ชื่อ-นามสกุล ตำแหน่ง ประวัติส่วนตัว ประวัติการศึกษา ประสบการณ์ การถือครองหุ้นบริษัทฯ และภาพถ่าย
- เปิดช่องทางรับข้อร้องเรียนพร้อมรับฟังความคิดเห็น ข้อเสนอแนะ หรือข้อสงสัยจากผู้มีส่วนได้เสีย ทั้งภายในและภายนอกองค์กร ด้วยความสุจริตและ ยุติธรรมเท่าเทียมกัน ผ่านทางจดหมายธรรมดา ทางทะเบียน หรือจดหมายอิเล็กทรอนิกส์มายังฝ่าย ตรวจสอบภายใน หรือประธานเจ้าหน้าที่บริหาร
- ฝ่ายนักลงทุนสัมพันธ์ (Investor Relations) ให้ข้อมูล และตอบข้อซักถามของผู้ถือหุ้น นักลงทุน นักวิเคราะห์ ผ่านช่องทางเว็บไซต์ [www.synnex.co.th](http://www.synnex.co.th) หรือ ส่งคำถามผ่าน email: [ir@synnex.co.th](mailto:ir@synnex.co.th) หรือโทรศัพท์ +662 553 8888 ต่อฝ่ายนักลงทุนสัมพันธ์

## หมวดที่ 5 ความรับผิดชอบของคณะกรรมการ (Board Responsibilities)

คณะกรรมการบริษัท มีบทบาทสำคัญในการกำกับดูแล ให้กิจการมีผลประกอบการที่ดีในระยะยาว น่าเชื่อถือ สำหรับผู้ถือหุ้นและผู้มีส่วนได้เสียเพื่อประโยชน์สูงสุดของบริษัทฯ รวมถึงคณะกรรมการบริษัทมีความเป็นอิสระจากฝ่ายจัดการ ปฏิบัติหน้าที่ด้วยความรับผิดชอบ ระมัดระวัง ชื่อสัตย์สุจริต มีจริยธรรม และเป็นไปตามกฎหมาย วัตถุประสงค์ ข้อบังคับ และมติคณะกรรมการบริษัท ตลอดจนมติที่ประชุมผู้ถือหุ้น โดยจัดให้มีระบบการควบคุมภายในที่เพียงพอและครอบคลุมทั้งด้านการเงิน ด้านการปฏิบัติงานที่เกี่ยวข้องกับการกำกับดูแลกิจการที่ดี อีกทั้งต้องให้สอดคล้องกับกฎหมาย ข้อกำหนด ข้อบังคับ ของสำนักงานคณะกรรมการกำกับหลักทรัพย์และตลาดหลักทรัพย์ ตลาดหลักทรัพย์แห่งประเทศไทย และหน่วยงานของรัฐ รวมทั้งจัดให้มีระบบการบริหารความเสี่ยงที่เหมาะสมเพียงพอ มีกลไกการตรวจสอบภายใน ในการดูแลให้ธุรกิจดำเนินการเป็นไปอย่างโปร่งใส มีการจัดการที่ดี มีระบบบริหารความเสี่ยงที่เพียงพอ และการติดตามการบริหารความเสี่ยงได้อย่างมีประสิทธิภาพ และเหมาะสมกับธุรกิจ

คณะกรรมการบริษัท ประกอบด้วยผู้ทรงคุณวุฒิ มีความรู้ ความสามารถ ประสบการณ์ในธุรกิจบริษัทฯ โดยคณะกรรมการบริษัท มีจำนวน 12 ท่าน เป็นกรรมการอิสระ จำนวน 4 ท่าน อีกทั้งคณะกรรมการบริษัท ได้แต่งตั้ง คณะกรรมการตรวจสอบและคณะกรรมการ ชุดย่อยต่างๆ กำหนดบทบาทหน้าที่ความรับผิดชอบ ของกรรมการแต่ละคณะเพื่อการบริหารความเสี่ยง ในทุกด้านให้มีความเหมาะสม ติดตาม ดูแล วิเคราะห์ การบริหารความเสี่ยง ในระดับปฏิบัติการแต่ละฝ่ายงาน ในบริษัทฯ จัดให้มีการประชุมทุกเดือนและให้รายงานผลการบริหารความเสี่ยงให้กับคณะกรรมการบริษัท ผ่านการ รายงานของคณะกรรมการตรวจสอบ รับทราบทุกไตรมาส

คณะกรรมการบริษัท คณะกรรมการตรวจสอบ และ คณะกรรมการชุดย่อยทุกคณะ ได้มีการประเมินผล การปฏิบัติงานของตนเองแบบทั้งคณะ และรายบุคคล อย่างน้อยปีละ 1 ครั้ง เพื่อทบทวนว่าได้มีการกำกับดูแล ที่ดีได้อย่างเพียงพอและเพื่อเป็นข้อมูลสนับสนุนฝ่ายบริหาร นำไปพัฒนาบริหารจัดการให้มีประสิทธิภาพมากยิ่งขึ้น รวมทั้งได้มีการประเมินผลการปฏิบัติหน้าที่ของประธาน เจ้าหน้าที่บริหารประจำปี โดยใช้เป้าหมาย และหลัก เกณฑ์ในการประเมินที่เชื่อมโยงกับความสำเร็จของแผน กลยุทธ์ เพื่อพิจารณากำหนดค่าตอบแทนที่เหมาะสมในการ เป็นขวัญกำลังใจในการดำเนินธุรกิจให้เติบโตต่อเนื่อง

## นโยบายต่อต้านทุจริตคอร์รัปชัน (Anti – Corruption Policy)

คณะกรรมการบริษัท ตระหนักถึงความสำคัญในการประกอบธุรกิจตามหลักการกำกับกิจการที่ดี การแข่งขันทางธุรกิจอย่างเป็นธรรม โปร่งใส ปฏิบัติตามกฎหมายที่เกี่ยวข้องอย่างเคร่งครัด และมุ่งมั่นในการต่อต้านการทุจริตคอร์รัปชัน จึงได้กำหนดนโยบายและแนวทางปฏิบัติด้านการต่อต้านคอร์รัปชันไว้เป็นจรรยาบรรณการประกอบธุรกิจ โดยให้บริษัทฯ และบริษัทย่อย บุคลากรในองค์กร และบุคคลที่เกี่ยวข้องกับบริษัทฯ ปฏิบัติตามและร่วมกันรณรงค์ต่อต้านการคอร์รัปชันภายใต้นโยบายเดียวกัน สนับสนุนให้เกิดความเข้าใจเจตนารมณ์ของบริษัทฯ เกี่ยวกับการต่อต้านทุจริตคอร์รัปชัน เพื่อเป็นภาพลักษณ์ที่ดี นำพาองค์กรสู่การพัฒนาเติบโตได้อย่างยั่งยืน

บริษัทฯ มีการสื่อสารและจัดการอบรมเรื่อง Anti-Corruption เพื่อสร้างความรู้และความเข้าใจ ให้กับผู้ที่เกี่ยวข้อง อันได้แก่ กรรมการ ผู้บริหาร และพนักงาน ไม่ให้กระทำหรือสนับสนุนการให้สินบนทุกรูปแบบที่อยู่ภายใต้การดูแล ไม่ให้มีการเรียกรับเงิน สิ่งของ หรือผลประโยชน์อื่น

ใดที่ไม่เหมาะสมไม่ว่าจะเพื่อประโยชน์ทั้งต่อบริษัทฯ ต่อตนเอง ต่อครอบครัว หรือต่อเพื่อนคนรู้จัก หากพบมีการกระทำที่ไม่ปฏิบัติตามนโยบายนี้ จะต้องได้รับบทลงโทษทางวินัยหรือทางกฎหมาย ทั้งนี้ วิธีการลงโทษจะขึ้นอยู่กับข้อเท็จจริงและสถานการณ์แวดล้อม

บริษัทฯ ได้มีการประเมินความเสี่ยงด้านการทุจริตคอร์รัปชัน ที่อาจจะเกิดขึ้นได้ในแต่ละกระบวนการดำเนินธุรกิจอย่างสม่ำเสมอ รวมถึงการกำหนดวิธีการแก้ไขจัดการที่เหมาะสมและจัดให้มีช่องทางการแจ้งเบาะแสหรือการรับข้อร้องเรียน ได้ที่ฝ่ายบริหารของบริษัทฯ ตามช่องทางที่บริษัทฯ กำหนดไว้ได้ตลอดเวลาที่พบเหตุการณ์การกระทำที่สื่อถึงการทุจริตหรือประทุพติมิชอบ

บริษัทฯ ได้ลงนามเข้าร่วมในการแสดงเจตนารมณ์เป็น “แนวร่วมปฏิบัติของภาคเอกชนไทยในการต่อต้านการทุจริต” เพื่อแสดงถึงความตั้งใจมุ่งมั่นสนับสนุนในการต่อต้านคอร์รัปชันอย่างจริงจัง เพื่อการพัฒนาองค์กรและประเทศอย่างยั่งยืน





## การแจ้งเบาะแสหรือข้อร้องเรียน

คณะกรรมการบริษัท จัดให้มีกระบวนการและช่องทางในการรับและจัดการกับข้อร้องเรียนของผู้มีส่วนได้เสีย โดยกำหนดมาตรการป้องกันและต่อต้านการทุจริต เพื่อใช้เป็นแนวทางปฏิบัติให้แก่กรรมการผู้บริหาร และพนักงาน ได้ยึดถือปฏิบัติ รวมทั้งสามารถร้องทุกข์ เขียนข้อร้องเรียน หรือหากพบเห็นการกระทำที่ไม่ถูกต้อง สามารถแจ้งมายังฝ่ายตรวจสอบภายใน หรือแจ้งเป็นหนังสือส่งตรงถึงประธานเจ้าหน้าที่บริหาร โดยบริษัท มีกล่องรับข้อร้องเรียนที่ทางบริษัท จัดเตรียมไว้ให้ โดยประธานเจ้าหน้าที่บริหารจะเป็นผู้ถือฤกษ์เปิดกล่องรับข้อร้องเรียน ร้องทุกข์ ได้แต่ผู้เดียว หรือสามารถแจ้งผ่านจดหมายอิเล็กทรอนิกส์ถึงประธานเจ้าหน้าที่บริหารได้ทุกเวลาทันที

เมื่อบริษัท ได้รับเรื่องร้องเรียนจากผู้มีส่วนได้เสียที่พบเห็น หรือมีข้อสงสัยเกี่ยวกับการกระทำของหน่วยงานหรือพนักงานที่กระทำการไม่ถูกต้อง ผ่าฝืน หรือไม่ปฏิบัติตามกฎหมาย นโยบาย ระเบียบข้อบังคับการกำกับดูแลกิจการที่ดี และจรรยาบรรณธุรกิจ ที่อาจก่อให้เกิดความเสียหายต่อบริษัทฯ จะจัดตั้งคณะกรรมการขึ้นสอบสวนข้อเท็จจริงและมีหน่วยงานที่เกี่ยวข้องร่วมดำเนินการสอบสวนพิจารณาข้อร้องเรียนอย่างเป็นธรรม โปร่งใส และใส่ใจ พร้อมรายงานผลให้ฝ่ายตรวจสอบภายใน และฝ่ายบริหารระดับสูงรับทราบข้อเท็จจริงทันที พร้อมเสนอแนวทางแก้ไขในระยะเวลาที่เหมาะสม รวมถึงการแจ้งผลการตรวจสอบให้ผู้ร้องเรียนทราบหลังจากที่ฝ่ายตรวจสอบภายในได้พิจารณาผลการตรวจสอบและเห็นชอบกับมาตรการแก้ไขแล้ว

## มาตรการคุ้มครองผู้ร้องเรียนที่ร้องเรียนด้วยความสุจริต

บริษัทฯ ได้จัดช่องทางให้กับผู้แจ้งเบาะแสหรือร้องเรียน การกระทำผิดกฎหมาย จรรยาบรรณ หรือมีพฤติกรรมมิชอบของบุคคลในองค์กรหรือผู้มีส่วนได้เสียอื่นที่เกี่ยวข้องกับธุรกิจ โดยผู้แจ้งเบาะแสหรือร้องเรียนจะต้องระบุรายละเอียดเรื่องที่จะร้องเรียน พร้อมชื่อ ที่อยู่ และหมายเลขโทรศัพท์ที่ติดต่อได้ ส่งจดหมายธรรมดา ลงทะเบียนหรือจดหมายอิเล็กทรอนิกส์มายังฝ่ายตรวจสอบภายใน หรือประธานเจ้าหน้าที่บริหาร หรือช่องทางอื่นๆ ที่แจ้งประกาศไว้ โดยบริษัทฯ จะปกปิดชื่อ ที่อยู่ และเก็บรักษาข้อมูลของผู้ร้องเรียน หรือผู้ให้ข้อมูลไว้เป็นความลับ และได้รับการคุ้มครองระหว่างการดำเนินการสอบสวนจนเสร็จสิ้นกระบวนการ โดยไม่เปิดเผยข้อมูลใดให้แก่บุคคลอื่นที่ไม่มีหน้าที่เกี่ยวข้อง เว้นแต่เป็นการเปิดเผยตามหน้าที่ที่กฎหมายกำหนด อีกทั้งจำกัดสิทธิเฉพาะผู้รับผิดชอบในการตรวจสอบเรื่องร้องเรียนเท่านั้น

# จรรยาบรรณธุรกิจ

บริษัท ซินเน็ค (ประเทศไทย) จำกัด (มหาชน) ตระหนักถึงความสำคัญของจรรยาบรรณในการดำเนินธุรกิจตามหลักธรรมาภิบาลที่ดี คณะกรรมการบริษัท จึงได้กำหนดให้มีการจัดทำคู่มือจรรยาบรรณธุรกิจ (Business Code of Conduct) เพื่อเป็นนโยบายและเป็นแนวทางการปฏิบัติที่ดีให้กับคณะกรรมการ ผู้บริหาร และพนักงานทุกคน ได้เข้าใจ ยึดถือ พึ่งต้องประพฤติปฏิบัติตนให้สอดคล้องกับกฎระเบียบ ข้อบังคับ และจรรยาบรรณธุรกิจของบริษัทฯ ซึ่งเป็นสิ่งสำคัญในทิศทางเดียวกัน ให้เกิดเป็นวัฒนธรรมองค์กรที่ดี สร้างความเชื่อมั่นให้กับผู้ถือหุ้น ลูกค้า และผู้มีส่วนได้ส่วนเสียทุกกลุ่มในการดำเนินธุรกิจก้าวไปข้างหน้าเติบโตอย่างมั่นคงและยั่งยืน

## 1. การปฏิบัติตามกฎหมาย กฎระเบียบ และข้อบังคับที่เกี่ยวข้อง

บริษัท ซินเน็ค (ประเทศไทย) จำกัด (มหาชน) มีนโยบายในการให้ความสำคัญกับการต้องปฏิบัติตามกฎหมาย กฎระเบียบ และข้อบังคับที่เกี่ยวข้องกับการดำเนินธุรกิจตามแนวปฏิบัติที่ดี ดังนี้

### แนวทางการปฏิบัติที่ดี

1. ต้องรับรู้และเข้าใจถึงภาระหน้าที่ ความรับผิดชอบในการปฏิบัติงานตามกฎระเบียบ คำสั่ง ประกาศ และข้อบังคับ ที่ออกโดยบริษัท ซินเน็ค (ประเทศไทย) จำกัด (มหาชน) อย่างเคร่งครัด
2. ต้องรับรู้และเข้าใจในการต้องปฏิบัติตามหลักเกณฑ์ข้อกำหนด กฎระเบียบ และกฎหมายที่เกี่ยวข้อง และมีผลบังคับใช้กับบริษัท ซินเน็ค (ประเทศไทย) จำกัด (มหาชน)
3. ต้องปฏิบัติตามข้อกำหนดในการประกอบธุรกิจด้วยความซื่อสัตย์สุจริต ถูกต้อง และเป็นธรรม ไม่ให้ความร่วมมือหรือสนับสนุนการทุจริตคอร์รัปชัน
4. ต้องทบทวนความสอดคล้องของการปฏิบัติตามกฎหมาย กฎระเบียบ และข้อบังคับที่เกี่ยวข้องอย่างสม่ำเสมอ

5. ให้ความร่วมมือกับส่วนราชการในการทำหน้าที่พลเมืองที่ดี ช่วยส่งเสริมและสนับสนุนกิจกรรมด้านต่างๆ ที่เป็นประโยชน์ต่อส่วนรวมของสังคมตามความเหมาะสม

## 2. การปฏิบัติต่อผู้ถือหุ้น

บริษัท ซินเน็ค (ประเทศไทย) จำกัด (มหาชน) มีนโยบายที่มุ่งมั่นในการบริหารกิจการให้เกิดความเจริญก้าวหน้ามั่นคงและกำหนดให้มีการกำกับดูแลกิจการตามหลักธรรมาภิบาลที่ดี คำนึงถึงผลประโยชน์ของผู้ถือหุ้นทุกรายและผู้เกี่ยวข้อง เพื่อส่งมอบผลตอบแทนที่เป็นธรรมเหมาะสม รวมทั้งการสร้างมูลค่าเพิ่มของกิจการให้กับผู้ถือหุ้นในระยะยาว

### แนวทางการปฏิบัติที่ดี

1. การบริหารกิจการโดยนำความรู้ ความสามารถและใช้ทักษะการบริหารมาประยุกต์ใช้อย่างเต็มความสามารถ ตลอดจนดำเนินการใดๆ ด้วยความระมัดระวัง รอบคอบ เพื่อให้เกิดประโยชน์สูงสุดแก่องค์กร
2. การเปิดเผยข้อมูลสารสนเทศรายงานผลประกอบการและแนวโน้มธุรกิจของบริษัทฯ ต่อผู้ถือหุ้นอย่างครบถ้วนตามความเป็นจริง โดยเท่าเทียมกัน สม่ำเสมอและทันเวลา
3. การเปิดโอกาสให้ผู้ถือหุ้นตามเกณฑ์ที่บริษัทฯ กำหนด สามารถเสนอเรื่องเพื่อบรรจุเป็นระเบียบวาระการประชุม หรือเสนอข้อบุคคลที่เห็นว่าเหมาะสมเพื่อเข้ารับการพิจารณาคัดเลือกเป็นกรรมการบริษัทได้ล่วงหน้า ก่อนมีการจัดการประชุมสามัญผู้ถือหุ้นประจำปี โดยคณะกรรมการสรรหาและกำหนดค่าตอบแทน จะพิจารณาถ่วงดุลความเหมาะสมและนำเสนอขอความเห็นชอบจากคณะกรรมการบริษัทต่อไป

### 3. การปฏิบัติต่อลูกค้า

บริษัท ซินเน็ค (ประเทศไทย) จำกัด (มหาชน) มีนโยบายในการดูแลลูกค้าด้วยความทัดเทียมกัน โดยคำนึงถึงประโยชน์ของลูกค้าเป็นสิ่งสำคัญ คัดสรรผลิตภัณฑ์ที่มีคุณภาพในระดับราคาที่เหมาะสม ด้านการให้บริการดูแลปฏิบัติต่อลูกค้าด้วยความเอาใจใส่ต่อลูกค้าอย่างมีอัธยาศัยไมตรีอันดี ให้ลูกค้าเกิดความพึงพอใจสูงสุดอย่างมืออาชีพ ยกกระดับมาตรฐานการให้บริการก่อนและหลังการขายในระดับสูงขึ้นไปต่อเนื่อง เพื่อรักษาสัมพันธ์ภาพที่ดีอย่างยั่งยืน

#### แนวทางการปฏิบัติที่ดี

1. การคัดสรรผลิตภัณฑ์และบริการที่ดีที่สุด เพื่อตอบสนองความต้องการของลูกค้า รวมถึงการให้ข้อมูลอันเป็นประโยชน์ต่อการเลือกและตัดสินใจอย่างเหมาะสม การเปิดเผยข่าวสารข้อมูลเกี่ยวกับผลิตภัณฑ์และบริการอย่างครบถ้วน ถูกต้องทันต่อเหตุการณ์ และไม่บิดเบือนข้อเท็จจริง
2. การรับประกันผลิตภัณฑ์และบริการภายใต้เงื่อนไขเวลาที่เหมาะสม และจัดให้มีระบบการรับข้อร้องเรียน การรับฟังความคิดเห็นเกี่ยวกับผลิตภัณฑ์และบริการ โดยบริษัทฯ จะดำเนินการต่อข้อร้องเรียนของลูกค้าทันที เพื่อจัดการกับปัญหาข้อร้องเรียนตามขั้นตอนโดยการสืบสวนสำรวจพฤติกรรมแวดล้อม ทำความเข้าใจต่อปัญหาด้วยวิธีที่เหมาะสม โปร่งใส ยุติธรรม อย่างดีที่สุด เพื่อให้ลูกค้าได้รับการตอบสนองอย่างรวดเร็ว และนำประสบการณ์ข้อผิดพลาดมาใช้พัฒนาบริการต่อไป
3. การปฏิบัติตามเงื่อนไขและข้อผูกพันต่างๆ ที่มีต่อลูกค้าอย่างเคร่งครัด รักษาความลับทางการค้าของลูกค้าอย่างจริงจัง รวมถึงการไม่นำข้อมูลของลูกค้ามาใช้เพื่อประโยชน์ของตนเอง และหรือผู้ที่มีความสัมพันธ์เกี่ยวข้อง

### 4. การปฏิบัติต่อคู่ค้าและเจ้าหน้าที่ทางการค้า

บริษัท ซินเน็ค (ประเทศไทย) จำกัด (มหาชน) มีนโยบายการดำเนินธุรกิจกับคู่ค้า พันธมิตรทางธุรกิจโดยคำนึงถึงความเสมอภาค เป็นธรรม ไม่เอารัดเอาเปรียบ รักษาผลประโยชน์ร่วมกันเพื่อพัฒนาความสัมพันธ์ทางธุรกิจและการปฏิบัติตามกฎหมายและเงื่อนไขทางการค้าที่กำหนดอย่างเคร่งครัด

#### แนวทางการปฏิบัติที่ดี

1. การดำเนินการจัดซื้อ จัดหา ด้วยความโปร่งใส ยุติธรรมให้ข้อมูลทัดเทียมกันและถูกต้อง
2. การปฏิบัติตามสัญญา ข้อตกลง หรือเงื่อนไขทางการค้า กรณีที่ไม่สามารถปฏิบัติตามเงื่อนไขได้ต้องแจ้งให้คู่ค้าได้ทราบล่วงหน้า เพื่อพิจารณาหาแนวทางแก้ไขปัญหาร่วมกัน โดยใช้หลักของความสมเหตุสมผล
3. การคัดเลือกคู่ค้าเป็นไปอย่างยุติธรรม ไม่เรียกไม่รับ หรือจ่ายผลประโยชน์ใดๆ ที่ไม่สุจริตกับคู่ค้า รวมถึงต้องรักษาความลับของคู่ค้า ไม่นำข้อมูลของคู่ค้ามาใช้เพื่อประโยชน์ของตนเอง หรือกับผู้ที่เกี่ยวข้อง

### 5. การปฏิบัติต่อคู่แข่งทางการค้า

บริษัท ซินเน็ค (ประเทศไทย) จำกัด (มหาชน) มีนโยบายการปฏิบัติต่อคู่แข่งทางการค้าให้สอดคล้องตามหลักสากล ภายใต้กรอบของกฎหมาย และหลักปฏิบัติการแข่งขันทางการค้ากับผู้ประกอบธุรกิจประเภทเดียวกัน ซึ่งต้องมีการแข่งขันและพึงพาอาศัยกัน การแข่งขันทางการค้าจึงต้องเป็นไปอย่างถูกต้อง แข่งขันกันอย่างเสรี มีความเสมอภาคและเป็นธรรมควบคู่กัน

#### แนวทางการปฏิบัติที่ดี

1. ให้ความร่วมมือในการแข่งขันทางการค้าอย่างยุติธรรมและโปร่งใสเพื่อสร้างภาวะตลาดที่ดี

2. ไม่ล่วงละเมิดลิขสิทธิ์ตามกฎหมายของคู่แข่งทางการค้าและไม่แสวงหาข้อมูลที่เป็นความลับของคู่แข่งทางการค้าด้วยวิธีการที่ไม่สุจริตหรือไม่เหมาะสม
3. ไม่ทำลายชื่อเสียงของคู่แข่งทางการค้าด้วยการกล่าวหา หรือโจมตีคู่แข่งโดยปราศจากข้อมูลความเป็นจริง

## 6. การปฏิบัติต่อพนักงาน

บริษัท ซินเน็ค (ประเทศไทย) จำกัด (มหาชน) มีนโยบายในการให้ความสำคัญต่อการพัฒนาความรู้ เพิ่มขีดความสามารถของพนักงาน รวมถึงการร่วมกันสร้างวัฒนธรรมองค์กรที่ดี การให้โอกาสแสดงออกและรับฟังความคิดเห็นข้อเสนอแนะของพนักงานทุกระดับอย่างเสมอภาคทัดเทียมกัน ส่งเสริมให้มีการทำงานร่วมกันเป็นทีม ให้ความร่วมมือกันในการทำงาน ให้เกียรติซึ่งกันและกัน ตลอดจนการดูแลความปลอดภัยและสภาพแวดล้อมการทำงานให้เอื้ออำนวยต่อการปฏิบัติงานที่เหมาะสม ด้วยตระหนักว่าพนักงานทุกคนเป็นปัจจัยสำคัญของความสำเร็จ ความก้าวหน้าและความเจริญเติบโตของธุรกิจที่ยั่งยืน

### แนวทางการปฏิบัติที่ดี

1. ให้โอกาสทัดเทียมกันในการว่าจ้าง การแต่งตั้ง การโยกย้าย โดยพิจารณาจากความรู้ ความสามารถ ความเหมาะสมกับลักษณะงาน ด้วยคุณธรรม ไม่เลือกปฏิบัติต่อบุคคลหนึ่งบุคคลใด อันเนื่องจากเชื้อชาติ สีผิว ศาสนา เพศ อายุ สถานภาพความทุพพลภาพ หรือสถานะอื่นใดที่มีได้เกี่ยวข้อง โดยตรงกับการปฏิบัติงาน ตลอดจนให้ความเคารพต่อศักดิ์ศรีของความเป็นมนุษย์และสิทธิขั้นพื้นฐานของมนุษย์ชนอย่างเสมอภาคเท่าเทียมกัน
2. ให้การส่งเสริมสนับสนุนพัฒนาความรู้ ความสามารถ เพื่อเพิ่มศักยภาพของพนักงาน โดยกำหนดจัดหลักสูตรการฝึกอบรมและชั่วโมงการฝึกอบรมที่เหมาะสมกับพนักงาน ให้มีการอบรมภายในและอบรมภายนอกอย่างทั่วถึงสม่ำเสมอและตามที่กฎหมายกำหนดอย่างครบถ้วน

3. ให้การส่งเสริมการมีวัฒนธรรมที่ดี การพึงปฏิบัติตนต่อผู้ร่วมงานโดยการให้เกียรติซึ่งกันและกัน การเคารพในสิทธิส่วนบุคคล ตลอดจนการปฏิบัติต่อกันด้วยความมีน้ำใจ ช่วยเหลือแนะนำแก้ปัญหา ร่วมกันในการทำงาน พุ่มเท ขยันหมั่นเพียร เรียนรู้ เพื่อเพิ่มประสิทธิภาพในการทำงาน ยึดถือประโยชน์ของบริษัทฯ ร่วมกันเป็นสำคัญ
4. ให้ผลตอบแทนและสวัสดิการแก่พนักงานอย่างเป็นธรรม เหมาะสมกับความรู้ ความสามารถ ความรับผิดชอบ และผลการปฏิบัติงาน รวมถึงการให้โอกาสความก้าวหน้าในตำแหน่งหน้าที่อย่างเหมาะสมยุติธรรมโดยไม่เลือกปฏิบัติ
5. ให้การส่งเสริมดูแลรักษาสภาพแวดล้อมในสถานที่ทำงานให้มีความปลอดภัยต่อชีวิตและให้การดูแลด้านสุขอนามัยที่ดีของพนักงานอย่างสม่ำเสมอ
6. ให้มีการปฏิบัติตามกฎหมาย ข้อบังคับต่างๆ ที่เกี่ยวข้องกับพนักงานอย่างเคร่งครัด และเปิดโอกาสให้พนักงานสามารถแจ้ง เรื่อง หรือร้องทุกข์ อันเนื่องมาจากพบเรื่องที่เกี่ยวข้องในทางผิดระเบียบ ข้อบังคับหรือกฎหมาย หรือได้รับความเดือดร้อน หรือได้รับความไม่เป็นธรรม โดยจัดให้มีช่องทางแจ้งเรื่องร้องทุกข์ตามที่บริษัทฯ กำหนดไว้ เพื่อให้ได้รับการแก้ไขในวิธีทางที่ถูกต้องและรวดเร็ว

## 7. การปฏิบัติต่อสังคม

บริษัท ซินเน็ค (ประเทศไทย) จำกัด (มหาชน) มีนโยบายในการดำเนินธุรกิจด้วยความรับผิดชอบต่อสังคมและสิ่งแวดล้อม โดยการกำกับดูแลกิจการที่ดี ดำเนินธุรกิจด้วยความเป็นธรรม เคารพในสิทธิมนุษยชน ให้ความสำคัญต่อการปฏิบัติต่อแรงงานอย่างเป็นธรรม คำนึงถึงความรับผิดชอบต่อที่มีต่อผู้บริโภครวมถึงผู้มีส่วนได้ส่วนเสียทั้งภายในและภายนอกองค์กร และตระหนักถึงการดูแลสิ่งแวดล้อม การพัฒนาชุมชน สังคมอย่างต่อเนื่อง ทั้งนี้ ความสำเร็จของธุรกิจจะเติบโตควบคู่ไปกับการดูแลรับผิดชอบต่อสังคมและสิ่งแวดล้อมอย่างยั่งยืน



## แนวทางการปฏิบัติที่ดี

1. ให้การสนับสนุนในการมีส่วนร่วมกับกิจกรรมสาธารณประโยชน์ โดยเฉพาะกิจกรรมของท้องถิ่นที่บริษัทฯ ประกอบธุรกิจโดยคำนึงถึงความเหมาะสมและประโยชน์ที่ชุมชนและสังคมจะพึงได้รับ
2. ให้ความสำคัญสนับสนุนกิจกรรมที่มุ่งเน้นให้ชุมชนและสังคมเกิดการพัฒนาและพึ่งพาตนเองได้ โดยการสนับสนุนด้านการศึกษาแก่เยาวชนที่อยู่ในท้องถิ่นที่ห่างไกลด้วยการส่งมอบและการบริจาคสื่อการเรียนการสอนอิเล็กทรอนิกส์พร้อมอุปกรณ์เครื่องคอมพิวเตอร์ที่บริษัทฯ จัดจำหน่าย
3. ให้การส่งเสริมสนับสนุนการเรียนรู้และการพัฒนาทักษะกับนักศึกษาช่างวิชาชีพ เยาวชน และประชาชนทั่วไป เพื่อนำไปประกอบอาชีพสร้างรายได้ให้กับครอบครัว โดยการให้การอบรมและสอนวิชาช่างเทคนิคการซ่อมเครื่องคอมพิวเตอร์พร้อมบริจาคเครื่องมือช่างและชิ้นส่วนอุปกรณ์คอมพิวเตอร์ที่ไม่ใช้แล้วสามารถนำกลับมาใช้ใหม่ อีกทั้งเป็นการช่วยลด e-waste ชยะไอที
4. ให้การสนับสนุนและส่งเสริมกิจกรรมจิตอาสาของพนักงานที่เป็นคุณประโยชน์ทุกด้าน เพื่อให้ทุกคนมีจิตสำนึก มีความเสียสละเพื่อส่วนรวม และมีความรับผิดชอบต่อชุมชนและสังคม
5. ให้ความสำคัญต่อการทำธุรกรรมกับคู่ค้าที่มีเจตจำนงในการดำเนินธุรกิจภายใต้กรอบจริยธรรม ความรับผิดชอบต่อสังคมและดูแลรักษาสิ่งแวดล้อม รวมถึงการให้ความร่วมมือในการปฏิบัติตามกฎหมายเกี่ยวกับด้านเคารพสิทธิมนุษยชน

## 8. การปฏิบัติต่อสิ่งแวดล้อม

บริษัท ซินเน็ค (ประเทศไทย) จำกัด (มหาชน) มีนโยบายให้ความสำคัญต่อความยั่งยืนด้านสิ่งแวดล้อม (Environmental) มุ่งเน้นให้การใช้ทรัพยากรอย่างรู้คุณค่าสร้างเป็นวัฒนธรรมองค์กร ส่งเสริมให้ช่วยกันดูแลรักษา ปกป้อง ฟื้นฟู สิ่งแวดล้อม ระบบนิเวศ และอนุรักษ์ธรรมชาติให้คงอยู่อย่างยั่งยืน

### แนวทางการปฏิบัติที่ดี

1. สนับสนุนส่งเสริมให้มีการเลือกใช้ผลิตภัณฑ์หรือบรรจุภัณฑ์ที่เป็นมิตรต่อสิ่งแวดล้อมหรือผลิตภัณฑ์ที่ย่อยสลายง่ายได้ตามธรรมชาติ
2. กระบวนการดำเนินธุรกิจบางกิจกรรมอาจมีผลกระทบต่อสิ่งแวดล้อม บริษัทฯ จึงให้ความสำคัญต่อกระบวนการกำจัดของเสียจากการดำเนินธุรกิจอย่างถูกวิธี รวมถึงการพัฒนานวัตกรรมที่จะช่วยให้มีการใช้ทรัพยากรหรือการใช้พลังงานอย่างมีประสิทธิภาพ
3. ให้การสนับสนุนพนักงานในองค์กรได้เรียนรู้วิธีการอันเกี่ยวกับการรักษา ปกป้อง ฟื้นฟู สิ่งแวดล้อม และการอนุรักษ์ทรัพยากรธรรมชาติอย่างถูกต้อง
4. เสริมสร้างคุณค่าปลูกฝังจิตสำนึกให้พนักงานทุกระดับสนใจในสิ่งแวดล้อม มุ่งสร้างสรรค์และอนุรักษ์ทรัพยากรธรรมชาติ โดยสนับสนุนกิจกรรมโครงการที่มีประโยชน์อย่างต่อเนื่อง อาทิเช่น การจัดกิจกรรม 5ส เพื่อหมุนเวียนทรัพยากรมาใช้ใหม่ โครงการนำกล่องบรรจุภัณฑ์มาหมุนเวียนใช้ในธุรกิจให้เกิดประโยชน์สูงสุด ประหยัดทรัพยากรและลดต้นทุนค่าใช้จ่ายองค์กร โครงการจัดการด้านพลังงาน การประหยัดพลังงาน โดยการตั้งคณะทำงานกำหนดนโยบายการอนุรักษ์พลังงาน เพื่อติดตามประเมินผลลดการใช้พลังงานอย่างเกิดประสิทธิภาพเป็นรูปธรรม
5. ส่งเสริมให้พนักงานได้มีความรู้ ความเข้าใจในปรัชญาเศรษฐกิจพอเพียงเพื่อนำไปใช้ในชีวิตประจำวัน

# CORPORATE SOCIAL RESPONSIBILITIES : CSR

บริษัท ชินเน็ค (ประเทศไทย) จำกัด (มหาชน) เป็นส่วนหนึ่งของระบบเศรษฐกิจและสังคม มีความมุ่งมั่นนำแนวคิดความรับผิดชอบต่อสังคม (Corporate Social Responsibility) เข้าเป็นส่วนหนึ่งในการดำเนินธุรกิจเพื่อให้เกิดประสิทธิภาพสูงสุด อันจะนำไปสู่ความเข้าใจและสามารถตอบสนองความต้องการของสังคมในทุกมิติ รวมถึงการให้ความร่วมมือในการปกป้องสิ่งแวดล้อม การใช้ทรัพยากรอย่างรู้คุณค่า การเลือกใช้เทคโนโลยีที่เป็นมิตรต่อสิ่งแวดล้อม เพื่อการรักษาทรัพยากรให้กับคนรุ่นหลัง ที่สำคัญคือ

การประยุกต์แผนการดำเนินธุรกิจและสังคมให้เป็นไปตามแนวพระราชดำริ “ความพอเพียง” อย่างกลมกลืนก่อให้เกิดความยั่งยืนในธุรกิจ (Sustainable) และประการสุดท้ายคือ การปลูกจิตสำนึกคนในองค์กรให้รู้จักการเสียละมีจริยธรรม ไม่เอาัดเอาเปรียบ บริษัทฯ จึงกำหนดวิสัยทัศน์ พันธกิจ และนโยบายด้านความรับผิดชอบต่อสังคม ให้สอดคล้องกับแผนกลยุทธ์ ทั้งนี้ ความสำเร็จของธุรกิจจะเติบโตควบคู่ไปกับการดูแลรับผิดชอบต่อสังคมและสิ่งแวดล้อมอย่างยั่งยืน

## นโยบายและแนวทางการดำเนินธุรกิจด้วยความรับผิดชอบต่อสังคม

บริษัทฯ ดำเนินการด้านความรับผิดชอบต่อสังคม ตั้งแต่เริ่มก่อตั้งกิจการจนถึงปัจจุบันอย่างต่อเนื่องและยังให้ความสำคัญอย่างยิ่ง ได้กำหนดเป็นนโยบายขององค์กร “การกำกับดูแลกิจการที่ดี การประกอบธุรกิจด้วยความเป็นธรรม การเคารพในสิทธิมนุษยชน การให้ความสำคัญต่อการปฏิบัติต่อแรงงานอย่างเป็นธรรม การคำนึงถึงความรับผิดชอบต่อผู้มีส่วนได้ส่วนเสีย และตระหนักถึงการดูแลรักษาสิ่งแวดล้อมอย่างยั่งยืน การให้ความสำคัญต่อการมีส่วนร่วมพัฒนาชุมชนใกล้เคียงและสังคมที่อยู่ห่างไกลให้มีความเจริญก้าวหน้า” บริษัทฯ ผนึกกำลังพนักงานทุกระดับมีจิตอาสามีส่วนร่วม โดยการจัดตั้งคณะทำงานด้านความรับผิดชอบต่อสังคม เพื่อรับผิดชอบ

ในการบริหารจัดการโครงการด้านความรับผิดชอบต่อสังคมทุกโครงการทั้งโครงการระยะสั้นและโครงการระยะยาวขององค์กรให้เกิดผลได้จริงในทางปฏิบัติและมีความต่อเนื่อง อีกทั้ง บริษัทฯ ได้แต่งตั้งมอบหมายให้คณะกรรมการธรรมาภิบาล มีหน้าที่ความรับผิดชอบในการช่วยกันกรองเสนอแนะข้อคิดเห็นให้คณะทำงานด้านความรับผิดชอบต่อสังคม ในสิ่งอันเป็นประโยชน์ในการดำเนินกิจกรรมพร้อมสื่อสารประชาสัมพันธ์กิจกรรมต่อบุคคลภายในและภายนอกได้รับทราบ รวมถึงการจัดทำรายงานผลการดำเนินงานด้านความรับผิดชอบต่อสังคม รายงานให้คณะกรรมการบริษัทรับทราบทุกไตรมาส โดยยึดแนวปฏิบัติ ดังนี้ :



## แนวทางการปฏิบัติการทำกับดูแลกิจการที่ดี

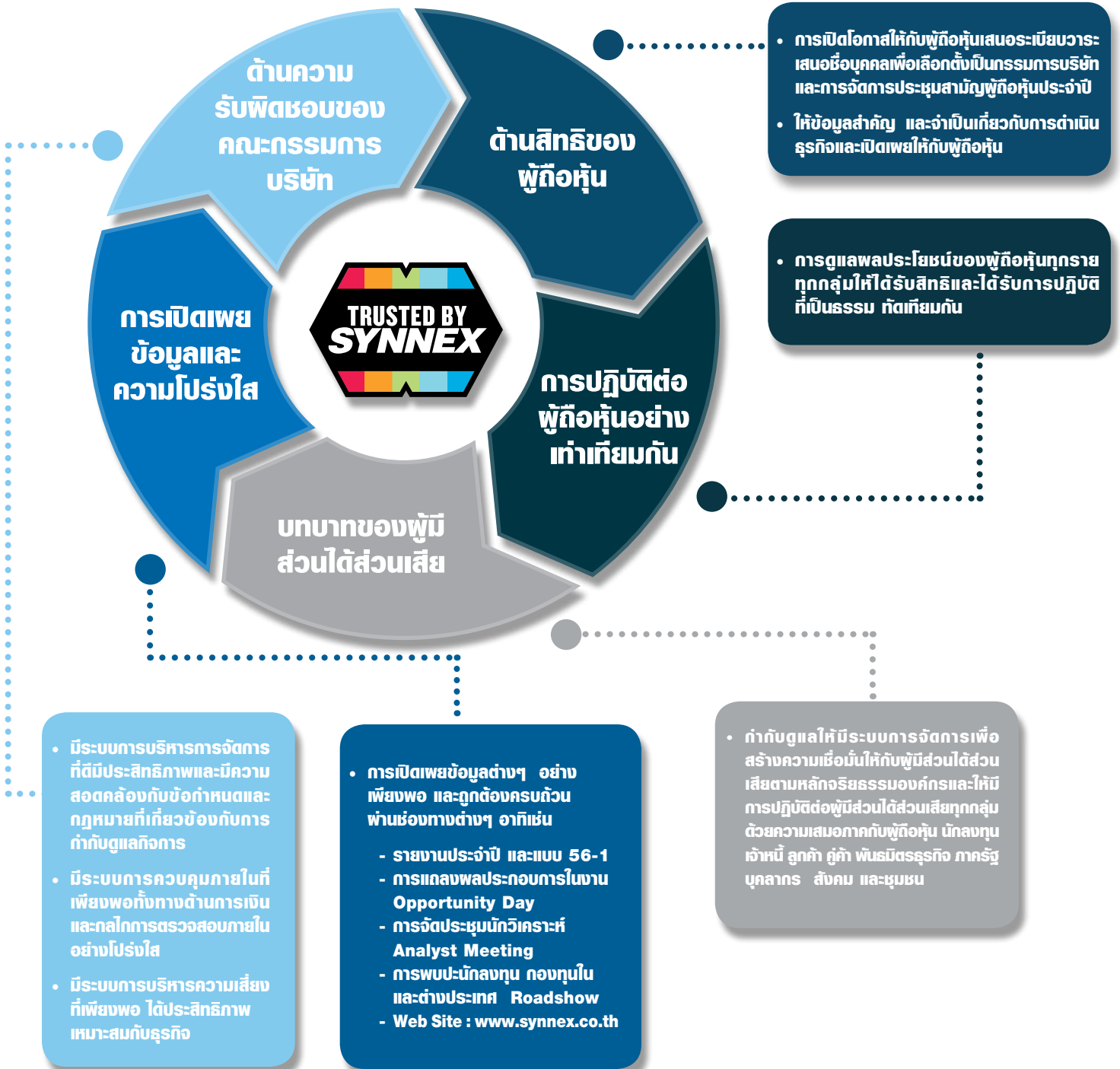

# แนวทางการประกอบธุรกิจ ด้วยความเป็นธรรม

บริษัทฯ กำหนดแนวทางและมาตรการการประกอบธุรกิจ ด้วยความเป็นธรรมอย่างชัดเจน ครอบคลุมในประเด็นสำคัญ ยึดถือแนวทางในการปฏิบัติให้เป็นรูปธรรม โดยไม่เห็นแก่ผลประโยชน์อื่นที่อาจได้มาจากการดำเนินงานที่ไม่ถูกต้อง หลีกเลี่ยงการดำเนินการที่อาจก่อให้เกิดการขัดแย้งทางผลประโยชน์ การเปิดเผยข้อมูลอย่างโปร่งใส ทรนงค์ให้พนักงานตระหนักถึงความสำคัญของการป้องกันการทุจริตคอร์รัปชัน โดยกำหนดนโยบายต่อต้านคอร์รัปชัน และกำหนดจรรยาบรรณธุรกิจ เพื่อก่อให้เกิดความเชื่อมั่นกับผู้เกี่ยวข้อง ส่งผลดีต่อองค์กรระยะยาว

## การสร้างความเป็นธรรมในการแข่งขันทางธุรกิจ

บริษัทฯ จัดซื้อสินค้าจากแหล่งผู้ผลิต ผู้จัดจำหน่าย โดยได้รับความยินยอมจากผู้ผลิตสินค้า ผู้จำหน่ายอย่างถูกต้องและเปิดโอกาสให้ผู้ผลิตสินค้านำเสนอขายสินค้าอย่างเท่าเทียม ภายใต้เงื่อนไขของตลาดและข้อกำหนดในการจัดซื้อ ทำให้ได้รับความเชื่อถือได้รับการแต่งตั้งเป็นผู้จัดจำหน่ายสินค้ามากกว่า 60 ตราสินค้าระดับโลก

## นโยบายส่งเสริมการแข่งขันเสรี

บริษัทฯ สนับสนุนการแข่งขันอย่างเสรี ตามกลไกของตลาดอย่างเต็มที่ ทั้งกับผู้ผลิตสินค้าและผู้บริโภค จะเห็นว่าบริษัทฯ เป็นผู้จัดจำหน่ายสินค้าไอทีหลากหลายประเภท และมีหลายตราสินค้าที่มีการผลิตสินค้าในประเภทเดียวกัน แต่ละตราสินค้าต่างก็ต้องคัดสรร และผลิตสินค้าที่ดีที่สุดเพื่อเข้าแข่งขันในตลาด เสมือนเป็นกระจกสะท้อนศักยภาพของแต่ละแบรนด์สินค้า เพื่อให้ตอบสนองความต้องการของผู้บริโภคมากที่สุดทำให้เกิดการแข่งขันเสรี ผู้บริโภคก็สามารถเลือกซื้อสินค้าได้หลากหลายที่สามารถตอบสนองการใช้งานที่ดีที่สุด

## การสร้างความเป็นธรรมต่อผู้บริโภคก่อนตัดสินใจซื้อ

บริษัทฯ ให้ความสำคัญในเรื่องของการให้คำแนะนำเกี่ยวกับข้อมูลที่จำเป็นประโยชน์เพื่อใช้ในการประกอบการตัดสินใจก่อนซื้อสินค้าของลูกค้าอย่างสม่ำเสมอ คุณสมบัติ การรับประกันสินค้า ราคาสินค้า ผ่านสื่อการตลาดต่างๆ เช่น เว็บไซต์ [www.synnex.co.th](http://www.synnex.co.th), Price List SYNnex (online), Facebook: Synnex Thailand รวมไปถึง Synnex Care 1251 ที่เป็นช่องทางในการนำเสนอและให้ข้อมูลเกี่ยวกับสินค้าและ

เทคโนโลยี ข่าวสารด้านนวัตกรรมไอที ผลการดำเนินงาน โครงการความรับผิดชอบต่อสังคม ตลอดจนข่าวสารด้านการบริการและกิจกรรมของบริษัทฯ รวมถึงข่าวสารด้านต่างๆ เพื่อเปิดโอกาสให้ผู้ถือหุ้นและผู้มีส่วนได้ส่วนเสียอื่นๆ รวมถึงผู้ที่สนใจได้รับทราบอย่างครบถ้วนและรวดเร็ว

## การส่งมอบผลิตภัณฑ์และบริการลูกค้าที่ดี เพื่อความพึงพอใจ

มุ่งเน้นการส่งมอบผลิตภัณฑ์และบริการลูกค้าที่ดี เพื่อความพึงพอใจ ด้วยความทันท่วงทีอย่างยุติธรรม ตามกระบวนการทำธุรกิจของซินเน็ค อาทิ

- การคัดเลือกสินค้าที่นำมาจัดจำหน่าย เลือกผลิตภัณฑ์เป็นมิตรต่อผู้ใช้และสิ่งแวดล้อมมากขึ้น เทคโนโลยีที่มีอายุการใช้งานที่เหมาะสม ประหยัดพลังงาน ในงบประมาณที่ลูกค้าเลือกเองได้
- การบริการหลังการขาย มีทีมงานที่มีความเชี่ยวชาญ ตอบคำถามผู้ใช้ และบริการซ่อม เพื่อยืดอายุการใช้งาน อุปกรณ์ และเพื่อช่วยลดขยะไอที เพื่อให้ผู้ใช้ใช้งานอย่างคุ้มค่า
- การเปิดรับข้อเสนอแนะจากลูกค้าเกี่ยวกับผลิตภัณฑ์สินค้า ให้คำปรึกษาการใช้งาน แนะนำในสิ่งที่ เป็นประโยชน์ รวมถึงการให้บริการหลังการขายที่ดี เช่น การรับประกันสินค้า การส่งเคลมสินค้า และทำหน้าที่รวบรวม ปัญหาของตราผลิตภัณฑ์แจ้งกลับไปยังผู้ผลิต เพื่อรับทราบปัญหา แก้ไขพัฒนาสินค้าที่ดีขึ้นของผู้ผลิต เพื่อส่งมอบสินค้าที่ดีต่อผู้บริโภคและเกิดความเป็นธรรมต่อผู้บริโภค

## ความรับผิดชอบต่อผู้บริโภค

บริษัทฯ คำนึงถึงความรับผิดชอบต่อผู้ต้องส่งมอบสินค้าและบริการที่ดี เพื่อให้ผู้บริโภคได้รับสินค้าและบริการที่มีมาตรฐาน เกิดความเชื่อมั่นในสินค้าและบริการ ส่งผลต่อยอดขายเติบโต ธุรกิจเกิดความมั่นคงยั่งยืน

บริษัทฯ พัฒนาวางระบบการบริหารคลังสินค้าและจัดส่ง เป็นระบบปฏิบัติการจัดการคลังสินค้าอัจฉริยะ (ASRS) เพื่อเพิ่มประสิทธิภาพการส่งมอบสินค้าให้ลูกค้าได้รับสินค้าถูกต้อง รวดเร็วและลดต้นทุนค่าใช้จ่ายในการดำเนินงาน เพิ่มขีดความสามารถในการแข่งขันทางธุรกิจ บริษัทฯ มีศูนย์บริการ



กระจายทั่วประเทศ แบ่งเป็นศูนย์บริการชั้นนำมากกว่า 11 แห่ง และศูนย์บริการที่ได้รับการแต่งตั้งโดยชั้นนำมากกว่า 60 แห่งทั่วประเทศ และบริษัท พัฒนาวางระบบการทำงานฝ่ายบริการลูกค้าให้มีประสิทธิภาพมากขึ้น สร้างความพึงพอใจให้กับลูกค้าในบริการหลังการขาย เช่น พัฒนาระบบตรวจสอบระยะเวลาของการประกันสินค้า ระบบการตรวจสอบสถานะสินค้าที่นำมาซ่อมได้ด้วยตนเองบนเว็บไซต์ หรือฝากคำถามเกี่ยวกับสินค้าได้ตลอดเวลา มี Call Center บริการรับเรื่องสินค้าและตอบคำถาม และเพิ่มความสะดวกโดยมีระบบตรวจสอบข้อมูลสินค้าบนมือถือเพื่อลูกค้าเข้าถึงข้อมูลสินค้าได้สะดวกรวดเร็วยิ่งขึ้น

## การให้บริการหลังการขายที่ดี

บริษัท ให้บริการหลังการขายที่ดี เมื่อลูกค้าซื้อสินค้าแล้ว ทำหลักฐานการซื้อหาให้แจ้งหมายเลข Serial Number ของสินค้า บริษัท มีระบบการจัดเก็บข้อมูลตาม Serial Number สินค้าที่ขายให้กับลูกค้าเพื่ออำนวยความสะดวกกับลูกค้ากรณีสินค้ามีปัญหาต้องการเข้ารับบริการจากศูนย์บริการบริษัท สามารถนำสินค้าเข้ารับบริการได้ทันที สามารถทำให้ตรวจสอบอายุการประกันและเงื่อนไขการประกันสินค้าได้จาก Serial Number ตามฐานข้อมูลที่เก็บไว้ได้รวดเร็วและสะดวกต่อลูกค้า

## การเคารพสิทธิมนุษยชน และการปฏิบัติต่อแรงงานอย่างเป็นธรรม

บริษัท ให้ความสำคัญต่อการเคารพสิทธิมนุษยชนและการปฏิบัติต่อแรงงานอย่างเป็นธรรม สนับสนุนการพัฒนาความสามารถ เสริมทักษะความรู้ให้ทำงานในระดับมืออาชีพ บรรจุนักงานให้เหมาะกับงาน การปฏิบัติและการให้โอกาสก้าวหน้าในตำแหน่งงานกับพนักงานอย่างเท่าเทียมเป็นธรรม จัดให้มีสวัสดิการที่ดีสภาพแวดล้อมการทำงานถูกสุขลักษณะและความปลอดภัย มีสิ่งอำนวยความสะดวก การจ้างงานยุติธรรม การจ่ายค่าจ้างและผลตอบแทนตามหน้าที่ ความรับผิดชอบ ความสามารถของพนักงาน รวมถึงสิทธิประโยชน์เพื่อให้พนักงานมีคุณภาพชีวิตที่ดี มีความสุขและบริษัท จัดให้มีการจ้างงานเหมาะสมทัดเทียมกัน ทุกเพศ เชื้อชาติ ศาสนา การจ่ายค่าจ้างผลตอบแทนตามหน้าที่ และความรับผิดชอบต่อชั่วโมงการทำงาน วันหยุดประจำสัปดาห์ วันหยุดพักผ่อน

ประจำปี การคุ้มครองสตรีมีครรภ์ และด้านอื่นๆ ในมาตรฐานที่สูงกว่ากฎหมายกำหนด

## การพัฒนาพนักงาน

บริษัท ให้ความสำคัญกับพนักงานเป็นอย่างมาก เพราะตระหนักดีว่าพนักงาน คือ ทรัพยากรที่มีค่าและมีความสำคัญต่อองค์กร หากพนักงานได้รับการดูแลเอาใจใส่ ทั้งในด้านสถานที่ทำงาน มีความรู้ความชำนาญในงานที่ทำ และได้รับการดูแลเอาใจใส่ให้มีสวัสดิการที่ดีก็จะก่อให้เกิดขวัญและกำลังใจในการทำงาน อันจะนำไปสู่การเจริญเติบโตของบริษัท อย่างมั่นคงยั่งยืน

## การประเมินผลการปฏิบัติงาน

บริษัท วางระบบการประเมินผลการปฏิบัติงานทุก 6 เดือน โดยใช้ KPI เป็นตัววัดความสำเร็จในงานเพื่อประสิทธิภาพการปฏิบัติงานเป็นรูปธรรม รวมถึงการประเมินด้านความรู้ ทักษะ พฤติกรรมในการปฏิบัติงานของพนักงาน และการให้ความร่วมมือในการทำกิจกรรมด้านความรับผิดชอบต่อสังคมควบคู่กันไป ผลคะแนนการประเมินมีผลต่อการได้รับผลตอบแทน และความก้าวหน้าในสายอาชีพอย่างเป็นธรรมตามความรู้ความสามารถ

## การจัดสวัสดิการพนักงาน

บริษัท มีการจัดตั้งคณะทำงานด้านสวัสดิการพนักงาน โดยมาจากการเลือกตั้งของพนักงาน เพื่อส่งเสริมให้เกิดความร่วมมือกันในการดูแลสวัสดิการที่เป็นประโยชน์ต่อพนักงานในองค์กรในทุกๆ ด้าน อาทิเช่น สวัสดิการตรวจสุขภาพประจำปี สวัสดิการประกันสุขภาพและประกันชีวิต สวัสดิการกองทุนเงินสำรองเลี้ยงชีพ สวัสดิการผลประโยชน์พนักงานเกษียณอายุ สวัสดิการโครงการร่วมลงทุนระหว่างนายจ้างและลูกจ้าง (EJIP) สวัสดิการกองทุนการศึกษา บุตรธิดาพนักงาน สวัสดิการอาหารเข้า สวัสดิการชุดฟอร์ม สวัสดิการจัดให้มีห้องออกกำลังกาย ห้องสันทนาการ ห้องคาราโอเกะ ที่นั่งพักผ่อนอ่านหนังสือ และจัดให้มีโครงการฉีดวัคซีนไข้หวัดใหญ่ให้พนักงานในช่วงเกิดโรคระบาด สวัสดิการเงินผ่อนซื้อสินค้าบริษัท ช่วยจัดหาแหล่งเงินกู้ยืมดอกเบี้ยพิเศษเพื่อซื้อที่อยู่อาศัยจากธนาคาร การจัดให้มีการแนะนำการออมเงินให้ถูกวิธีเพื่อให้พนักงานรู้จักการจัดสรรเงินหรือเพื่อการออมเงินมีเงินเก็บไว้ใช้ในยามเกษียณกับสถาบันการเงินต่างๆ

## ความปลอดภัย สภาพแวดล้อม การทำงาน และด้านอาชีวอนามัย

บริษัทฯ กำหนดนโยบายความปลอดภัยในสถานที่ทำงาน เป็นแนวทางในการปฏิบัติงาน โดยคำนึงถึงความปลอดภัย และสภาพแวดล้อมในการทำงานเป็นสำคัญ มีการจัดตั้ง คณะกรรมการด้านความปลอดภัย อาชีวอนามัย และ สภาพแวดล้อมในการทำงาน และมี จป. วิชาชีพรับผิดชอบ จัดทำแผนการทำงานที่ปลอดภัยตามกฎหมายกำหนด ได้แก่

1. จัดทำนโยบายความปลอดภัย อาชีวอนามัย และสภาพแวดล้อมในการทำงาน เปิดเผยแพร่เว็บไซต์ภายในของ บริษัทฯ และติดบอร์ดประชาสัมพันธ์ให้พนักงานทุกคน เห็นชัดเจน
2. จัดทำสิทธิและหน้าที่ของนายจ้างและลูกจ้างในการทำงาน ตามที่กฎหมายกำหนดโดยตีประกาศเป็น ลายลักษณ์อักษรชัดเจนที่บอร์ดประชาสัมพันธ์ และ เว็บไซต์ภายในบริษัทฯ
3. จัดทำนโยบาย 5ส เพื่อปรับปรุงสภาพแวดล้อมในการทำงานให้เป็นระเบียบ และส่งเสริมภาพลักษณ์ที่ดีของ องค์กร
4. จัดทำคู่มือความปลอดภัย (Safety Manual) ให้กับ พนักงานเข้าใหม่ทุกคน โดยผ่านการปฐมนิเทศให้ความรู้ เกี่ยวกับความปลอดภัย อาชีวอนามัย และสภาพแวดล้อมในการทำงาน เพื่อเป็นการป้องกันความเสี่ยง ลดอุบัติเหตุที่อาจเกิดขึ้น พร้อมรับมือกับเหตุฉุกเฉิน ได้ทันท่วงที
5. จัดทำกฎความปลอดภัยในการทำงานพื้นที่คลังสินค้า เช่น ความปลอดภัยในการยกเคลื่อนย้ายวัสดุ ความปลอดภัยในการใช้รถ Hand lift ความปลอดภัยในการใช้รถ Forklift และความปลอดภัยในการ ใช้อุปกรณ์ลำเลียง
6. อัปเดตเบอร์โทรออกฉุกเฉินทุก 3 เดือน
7. จัดให้มีพยาบาลวิชาชีพประจำห้องพยาบาล มีเวชภัณฑ์พร้อมอุปกรณ์ทางการแพทย์ ยาสามัญ ประจำบ้าน และมีมุมนมแม่อำนวยความสะดวก แก่พนักงาน
8. บริษัทฯ มีห้องเก็บขยะมีพิษที่ปิดมิดชิด และทำป้าย บอกรายความเป็นอันตรายชัดเจน
9. มีการจัดทำแผนดับเพลิงขั้นต้น และซ้อมอพยพหนีไฟประจำปี ปีละ 1 ครั้ง
10. มีการติดป้ายเตือน ป้ายคำแนะนำต่างๆ ภายใน บริษัทฯ ในบริเวณพื้นที่สำนักงาน และคลังสินค้า เพื่อความปลอดภัยของพนักงาน และลูกค้าที่ เข้ามาติดต่อ
11. จัดแผนการตรวจวัดคุณภาพสิ่งแวดล้อมประจำปี โดยจัดขึ้นปีละ 2 ครั้ง
12. จัดอุปกรณ์ความปลอดภัยส่วนบุคคล PPE ไว้สำหรับ พนักงานที่ทำงานกับความเสี่ยงในด้านต่างๆ (สารเคมีอันตราย)



## การมีส่วนร่วมในการพัฒนาชุมชน สังคม และสิ่งแวดล้อม

บริษัทฯ มีกิจกรรมในการช่วยพัฒนาสังคมและสิ่งแวดล้อมต่อเนื่องตั้งแต่ก่อตั้งบริษัทฯ ต่อมาได้มีแนวคิดริเริ่มทำโครงการระยะยาวโครงการแรกนำร่อง คือ โครงการห้องสมุดไอทีเพื่อพัฒนาการศึกษาไทย “Library IT by Synnex” ด้วยตระหนักถึงการมีส่วนร่วมในการพัฒนาชุมชนและสังคมด้านเทคโนโลยีการศึกษาของประเทศในวงกว้างและเป็นธุรกิจของบริษัทฯ ที่จำหน่ายสินค้าที่เกี่ยวข้องกับเทคโนโลยี จึงเป็นส่วนหนึ่งของจุดเริ่มต้น

ต่อมาในปี 2557 บริษัทฯ มีโครงการต่อเนื่องระยะยาว คือ “โครงการช่างนอกรอบ” วัตถุประสงค์เพื่อให้เยาวชนสายวิชาชีพในท้องถิ่นต่างๆ ทั่วประเทศ โดยเฉพาะช่างอิเล็กทรอนิกส์ ได้เพิ่มความรู้ ความสามารถ ความชำนาญ ได้เรียนรู้จากอุปกรณ์ไอทีที่บริษัทฯ ให้การสนับสนุนช่วยต่อยอดความคิดให้เยาวชนนำไปพัฒนาให้เห็นผลใช้ได้จริง ทั้งสามารถสร้างรายได้ภาคครัวเรือนในชุมชน โครงการนี้

ยังได้รับการสนับสนุนจากคู่ค้าสำคัญๆ ระดับสากลเข้ามามีส่วนร่วมเพื่อสร้างสรรค์คุณค่าร่วมกันระหว่างองค์กรและสังคมให้มีความพร้อมยิ่งขึ้น นอกจากนี้ “ช่างนอกรอบ” ยังคงปลูกฝังให้ผู้เข้าร่วมรับการอบรมมีจิตสำนึกในการดูแลสิ่งแวดล้อมควบคู่กันไป เพื่อลดปัญหา e-waste ที่กำลังเป็นปัญหาของโลกเราในปัจจุบัน

ถึงวันนี้ โครงการช่างนอกรอบได้ดำเนินการผ่านมาแล้ว 5 ปี โดยมีสถานศึกษาที่เข้าร่วมโครงการ รวมไปถึงการได้รับเครื่องมือเพื่อนำไปสอนต่อให้กับนักศึกษาได้ฝึกปฏิบัติตลอดจนการนำความรู้และเครื่องมือออกบริการชุมชน ภายใต้โครงการ FIX-IT ของสถาบันการอาชีวศึกษาทั้งสิ้น 64 สถานศึกษา อาจารย์ที่เข้าร่วมอบรมหลักสูตรการใช้เครื่องมือเพื่อถอดอุปกรณ์ SMD ทั้งสิ้น 153 คน มีนักเรียนที่เข้าอบรมหัวข้อ IT Trend Update จำนวนทั้งสิ้น 579 คน

## โครงการบริจาคอุปกรณ์คอมพิวเตอร์เพื่อเป็นสาธารณะประโยชน์

ส่งมอบคอมพิวเตอร์เพื่อการศึกษาให้กับห้องสมุดสภาอุตสาหกรรมแห่งประเทศไทย ปีที่ 10 ประจำปี 2562 จำนวน 13 โรงเรียน ดังนี้

- โรงเรียนเทศบาลปากพนัง 2 จ.นครศรีธรรมราช
- โรงเรียนเทศบาลวัดคงคาสวัสดิ์ จ.นครศรีธรรมราช
- โรงเรียนบ้านฝ้ายท่า จ.พังงา
- โรงเรียนบ้านปากน้ำ จ.ระนอง
- โรงเรียนบ้านหนองซ้อ จ.ระยอง
- โรงเรียนบ้านบางเบา จ.ตราด
- โรงเรียนบ้านค้อ จ.ร้อยเอ็ด
- โรงเรียนหนองแคนวิทยา จ.กาฬสินธุ์
- โรงเรียนบ้านคำป่าหลาย จ.มุกดาหาร
- โรงเรียนบ้านตงเจ็ย จ.นครพนม
- โรงเรียนวัดชีเหล็ก จ.ลำพูน
- โรงเรียนสามัคคีสันม่วง จ.เชียงใหม่
- โรงเรียนบ้านรวมใจ จ.เชียงราย





# โครงการจิตอาสาเพื่อปลูกจิตสำนึกความรับผิดชอบต่อสังคม กับกลุ่มพนักงานบริษัทฯ



- การบริจาคโลหิตร่วมกับสภาภกาชาติไทย ทุก 3 เดือน
- การร่วมทำบุญสร้างพระอุโบสถเพื่อเผยแพร่พระพุทธศาสนา ณ วัดบางปลาгод จ.นครนายก
- การร่วมทำบุญถวายอุปกรณ์สอนธรรมะให้กับพระภิกษุสงฆ์ และผู้ปฏิบัติธรรม ณ วัดบางปลาгод จ.นครนายก
- ร่วมบริจาคของขวัญวันเด็กให้แก่โรงเรียนบ้านบางกะปิ และสถานีตำรวจโคกคราม
- การเข้าร่วมโครงการเพื่อรณรงค์ให้บริษัทที่ดำเนินธุรกิจในประเทศไทยตระหนักถึงการดำเนินธุรกิจที่เคารพสิทธิเด็ก ในที่ประกอบการและสถานที่ชุมชน โดยใช้หลักของ "สิทธิเด็กและหลักปฏิบัติทางธุรกิจ" (Children's Rights and Business Principles: CRBP) ซึ่งเป็นความร่วมมือกับองค์การทุนเพื่อเด็กแห่งสหประชาชาติ (UNICEF)
- การเข้าร่วมโครงการ Age Friendly Society กับสถาบันไทยพัฒนา เพื่อการดำเนินธุรกิจโดยคำนึงถึงสังคมผู้สูงอายุ พัฒนาระบบความปลอดภัยรับผิดชอบต่อสังคมของภาคธุรกิจ (CSR) ในกลุ่มผู้สูงอายุ ตลอดจนพัฒนาธุรกิจให้พร้อมรองรับต่อการเข้าสู่สังคมผู้สูงอายุของประเทศไทย
- การจัดกิจกรรมรักษาวัฒนธรรม ประเพณีไทยและสร้างความสามัคคี ประจำปี เช่น การพาไปปฏิบัติธรรมนอกสถานที่ การจัดอบรมธรรมะที่บริษัทฯ ให้กับพนักงานและชุมชนใกล้เคียงได้เข้าร่วมฟังธรรมะ และจัดโครงการสร้างบุญสร้างสุข เพื่อทำบุญวันคล้ายวันเกิดของพนักงาน และจัดทำบุญตามวันสำคัญทางศาสนา
- กิจกรรมสนับสนุนการเติบโตของธุรกิจนวัตกรรมรายใหม่ โดยมีบริษัทขนาดใหญ่เป็นพี่เลี้ยง (Business Brotherhood) ปี 3
- โครงการพัฒนารูจกนวัตกรรมรายใหม่ ปี 3 (Innovative Startup) ร่วมกับสถาบันเทคโนโลยีพระจอมเกล้าเจ้าคุณทหารลาดกระบัง
- โครงการรวมพลคนใจดี ร่วมบริจาคเงินและสิ่งของให้กับโครงการ "เหลือ-ขอ" ของมูลนิธิบ้านนวมินทร์ เพื่อช่วยเหลือเด็กกำพร้า และเด็กด้อยโอกาส



## ด้านสิ่งแวดล้อม

บริษัทฯ ได้กำหนดเป็นนโยบายและให้ความสำคัญกับความยั่งยืนด้านสิ่งแวดล้อม (Environmental) มุ่งเน้นการใช้ทรัพยากรอย่างรู้คุณค่า สร้างเป็นวัฒนธรรมองค์กร การส่งเสริมให้ช่วยกันดูแลรักษา ปกป้อง พื้นฟูสิ่งแวดล้อม และการใช้ทรัพยากรอย่างคุ้มค่ายั่งยืน เช่น การเลือกผลิตภัณฑ์ที่เป็นมิตรต่อสิ่งแวดล้อม ไม่มีส่วนผสมของสารเคมีเจือปน การจัดการกิจกรรม 5S การนำกล่องบรรจุภัณฑ์มาหมุนเวียนใช้ในธุรกิจ เพื่อให้เกิดประโยชน์สูงสุดลดต้นทุนค่าใช้จ่ายองค์กร การจัดการกิจกรรมให้มีส่วนร่วมกันภายนอกองค์กร เช่น กิจกรรมร่วมกันปลูกป่าฟื้นฟูธรรมชาติ นอกจากนี้ยังมีการดำเนินงานด้านอื่นๆ อาทิเช่น

- จัดทำนโยบายสิ่งแวดล้อม เปิดเผยแพร่ภายนอกผ่านทางเว็บไซต์บริษัทฯ โดยบริษัทฯ ตระหนักถึงความสำคัญของระบบการจัดการสิ่งแวดล้อมเสมอมา มีความมุ่งมั่นในการปกป้องสิ่งแวดล้อม และใช้ทรัพยากรอย่างยั่งยืนภายใต้หลักการใช้ซ้ำ การนำกลับมาใช้ใหม่ และลดของเสียเพื่อรักษาคุณภาพสิ่งแวดล้อมที่ดีขององค์กร ชุมชนรอบข้าง ด้วยการปฏิบัติงานบนพื้นฐานของการมีจิตสำนึกด้านสิ่งแวดล้อม
- บริษัทฯ ได้รับการรับรองการจัดการด้านสิ่งแวดล้อม ISO14001:2015
- จัดทำแผนการจัดการขยะ ตั้งแต่การคัดแยกขยะไปจนถึงการกำจัดขยะ
- จัดทำแผนการจัดการน้ำเสียก่อนปล่อยออกสู่ภายนอกบริษัทฯ โดยต้องผ่านกระบวนการบำบัดน้ำเสีย และจัดให้มีการตรวจวัดคุณภาพน้ำเสียเป็นประจำทุกเดือน
- จัดตั้งคณะกรรมการด้านระบบการจัดการคุณภาพ และระบบการจัดการสิ่งแวดล้อม ISO9001, ISO14001
- เลือกใช้ถังดับเพลิงที่ได้คุณภาพและเป็นมิตรต่อสิ่งแวดล้อม
- จัดให้มีห้องเก็บขยะมีพิษที่เป็นห้องปิดชัดเจนไม่ให้ปะปนกับขยะทั่วไป
- เลือกใช้กระดาษชำระที่ผลิตจากเยื่อกระดาษรีไซเคิล รวมถึงเลือกใช้น้ำยาทำความสะอาดอาคารต่างๆ ที่ได้รับการรับรองว่าเป็นมิตรต่อสิ่งแวดล้อม
- กำหนดการเบิกใช้กระดาษ เป็น KPI ของบริษัทฯ

## โครงการด้านสิ่งแวดล้อม

- โครงการจัดทำระบบการจัดการด้านสิ่งแวดล้อม ISO14000 อย่างเป็นทางการและต่อเนื่อง
- ร่วมกับสภาอุตสาหกรรมแห่งประเทศไทย สนับสนุนอากาศยานไร้คนขับ (UAV) หรือโดรนด้านการเกษตรจำนวน 5 ตัว เพื่อใช้ในโครงการปฏิบัติการลดฝุ่น PM2.5 ในการควบคุมของสถาบันเทคโนโลยีป้องกันประเทศ (องค์การมหาชน) กระทรวงกลาโหม
- โครงการจัดการด้านพลังงาน การประหยัดพลังงาน กำหนดนโยบายการอนุรักษ์พลังงาน จัดตั้งคณะกรรมการด้านการจัดการพลังงาน เพื่อติดตามประเมินผลให้เกิดการลดการใช้พลังงานอย่างเกิดประสิทธิภาพต่อเนื่อง
- โครงการบริจาคขยะอิเล็กทรอนิกส์ บริจาคขยะไอที และอุปกรณ์สำนักงานที่ชำรุดให้กับสมาคมคนพิการทางการเคลื่อนไหวสากล เพื่อนำไปรีไซเคิล และส่วนหนึ่งจำหน่ายนำมาซื้อรถวีลแชร์ รถสามล้อโยกให้กับคนพิการ
- โครงการ Change Together หนุนเสริมให้พนักงานประหยัดน้ำ ประหยัดไฟ ประหยัดกระดาษ เพื่อร่วมใส่ใจในการรักษาโลก รักษาสิ่งแวดล้อม
- โครงการปฏิทินปีเก่าเราขอ เป็นการรับบริจาคปฏิทินที่ไม่ใช้แล้วให้กับศูนย์เทคโนโลยีทางการศึกษาเพื่อคนตาบอดมูลนิธิช่วยคนตาบอดแห่งประเทศไทย ในพระบรมราชินูปถัมภ์ จ.นนทบุรี
- โครงการลดการใช้ไฟฟ้า ปรับปรุงเปลี่ยนระบบไฟฟ้า แสงสว่างเป็นแบบ LED ทั้งองค์กร
- โครงการส่งเสริมให้พนักงานได้มีความรู้ ความเข้าใจ ในปรัชญาเศรษฐกิจพอเพียงเพื่อนำไปใช้ในชีวิตประจำวัน

# รายงานของคณะกรรมการตรวจสอบ REPORT OF THE AUDIT COMMITTEE

เรียน ท่านผู้ถือหุ้น บริษัท ซินเน็ค (ประเทศไทย) จำกัด (มหาชน)

คณะกรรมการตรวจสอบ บริษัท ซินเน็ค (ประเทศไทย) จำกัด (มหาชน) ประกอบด้วยกรรมการอิสระ จำนวน 3 ท่าน ซึ่งเป็นผู้ทรงคุณวุฒิด้านการเงิน การบัญชี กฎหมาย และการบริหารจัดการ และมีคุณสมบัติครบถ้วนตามที่

กำหนดไว้ในกฎบัตรคณะกรรมการตรวจสอบ ซึ่งจัดทำตามแนวทางและข้อกำหนดของสำนักงานคณะกรรมการกำกับหลักทรัพย์ และตลาดหลักทรัพย์ (กลต.) และตลาดหลักทรัพย์แห่งประเทศไทย (ตลท.) โดยมีรายชื่อปรากฏดังนี้

รายนาม	ตำแหน่ง
1 นายจักรกฤตฤกษ์ พาราพันธกุล	ประธานกรรมการตรวจสอบ
2 นางวิวิฐา พงศ์นุชิต	กรรมการตรวจสอบ
3 นายคชาชาฎญ มงคลเจริญ	กรรมการตรวจสอบ

## รายงานทางการเงิน

ปี 2562 คณะกรรมการตรวจสอบ มีการประชุมทั้งสิ้น 5 ครั้ง โดยมีกรรมการตรวจสอบเข้าประชุมครบองค์ประชุมทุกครั้ง โดยรายละเอียดการประชุมของคณะกรรมการตรวจสอบในปี 2562 ปรากฏในหัวข้อ “โครงสร้างการจัดการ” ทั้งนี้ คณะกรรมการตรวจสอบได้รายงานผลการประชุมคณะกรรมการตรวจสอบต่อที่ประชุมคณะกรรมการบริษัท

คณะกรรมการตรวจสอบ ได้ปฏิบัติหน้าที่อย่างเป็นอิสระเที่ยงธรรมตามขอบเขตความรับผิดชอบที่ระบุไว้ในกฎบัตรคณะกรรมการตรวจสอบ ซึ่งสอดคล้องกับข้อกำหนดของตลาดหลักทรัพย์แห่งประเทศไทยและทบทวนให้สอดคล้องกับสถานการณ์ปัจจุบัน และผ่านการอนุมัติโดยคณะกรรมการบริษัทเป็นประจำทุกปี คณะกรรมการตรวจสอบมีความรับผิดชอบในการตรวจสอบและสอบทานให้บริษัทมีการกำกับดูแลกิจการที่ดี มีรายงานทางการเงินที่ถูกต้อง เชื่อถือได้ และมีระบบการควบคุมภายในที่เพียงพอรวมทั้งดูแลให้ผู้บริหารปฏิบัติหน้าที่ตามนโยบายของบริษัทฯ ด้วยความซื่อสัตย์สุจริตและความรับผิดชอบต่อสภาวะสำคัญในการปฏิบัติหน้าที่ของคณะกรรมการตรวจสอบสำหรับปี 2562 ได้ดังนี้

คณะกรรมการตรวจสอบ ได้สอบทานความถูกต้อง ครบถ้วน และเชื่อถือได้ของงบการเงิน และงบการเงินรวมของบริษัทฯ และบริษัทย่อยที่ตรวจสอบโดยผู้สอบบัญชีของบริษัทฯ ทั้งรายไตรมาสและประจำปี 2562 ซึ่งได้จัดทำตามมาตรฐานการรายงานทางการเงินของไทยและสอดคล้องกับมาตรฐานการรายงานทางการเงินระหว่างประเทศ โดยหารือร่วมกับผู้สอบบัญชีสอบทานประเด็นที่มีสาระสำคัญ สอบทานความเหมาะสมของนโยบายการบัญชีที่สำคัญ การประมาณการทางบัญชี และการใช้ดุลยพินิจต่างๆ ในการจัดทำงบการเงิน รวมทั้งการเปิดเผยข้อมูลในหมายเหตุประกอบงบการเงิน โดยได้สอบถามและใช้ความระมัดระวังรอบคอบเพื่อให้การจัดทำงบการเงินและการเปิดเผยข้อมูลในหมายเหตุประกอบงบการเงินของบริษัทฯ มีความเชื่อถือได้ โปร่งใส ถูกต้องตามมาตรฐานการบัญชีและมาตรฐานการรายงานทางการเงิน

นอกจากนี้ คณะกรรมการตรวจสอบ ได้ประชุมร่วมกับผู้สอบบัญชีเป็นการเฉพาะโดยไม่มีฝ่ายจัดการเข้าร่วม เพื่อปรึกษาหารือกันอย่างอิสระถึงการได้รับข้อมูล ความเป็นอิสระในการปฏิบัติงาน การตรวจสอบข้อมูลที่มีความสำคัญในการจัดทำงบการเงิน และข้อเสนอแนะต่อระบบการควบคุมภายในในกระบวนการจัดทำรายงานทางการเงินและงบการเงินสำหรับปี 2562 ผู้สอบบัญชีไม่ได้มีข้อสังเกตที่มีนัยสำคัญ

คณะกรรมการตรวจสอบ มีความเห็นว่ากระบวนการจัดทำรายงานทางบัญชีและการเงินของบริษัท มีระบบการควบคุมภายในที่เหมาะสม ผู้สอบบัญชีมีความเป็นอิสระในการปฏิบัติหน้าที่โดยไม่ถูกจำกัดขอบเขตในการตรวจสอบ ซึ่งทำให้มั่นใจได้ว่ารายงานทางการเงินได้แสดงฐานะทางการเงินและผลการดำเนินงานของบริษัท อย่างถูกต้องตามที่ควรในสาระสำคัญ ตามมาตรฐานการบัญชีและมาตรฐานการรายงานทางการเงิน และมีการเปิดเผยข้อมูลอย่างเพียงพอ

## รายการที่เกี่ยวข้องกันหรือรายการที่อาจมีความขัดแย้งทางผลประโยชน์

คณะกรรมการตรวจสอบ ได้สอบทานกำกับดูแล และให้ความเห็นเกี่ยวกับรายการที่เกี่ยวข้องกันหรือรายการที่อาจมีความขัดแย้งทางผลประโยชน์ของบริษัท เป็นประจำทุกไตรมาส โดยยึดหลักความสมเหตุสมผล ความโปร่งใส การเปิดเผยข้อมูลอย่างเพียงพอเป็นปกติทางธุรกิจและประโยชน์สูงสุดของบริษัท คณะกรรมการตรวจสอบเห็นว่าฝ่ายบริหารได้ตัดสินใจทำรายการเพื่อประโยชน์ของบริษัท เป็นสำคัญ ดังเช่นที่กำกับบุคคลภายนอกทั่วไป มีเงื่อนไขการค้าปกติด้วยราคาที่เหมาะสม และปฏิบัติตามปกติธุรกิจของบริษัท

## การปฏิบัติตามกฎหมาย

คณะกรรมการตรวจสอบ ได้สอบทานการปฏิบัติงานของบริษัท ให้เป็นไปตามกฎหมายว่าด้วยหลักทรัพย์และตลาดหลักทรัพย์ฯ กฎระเบียบ และข้อกำหนดของสำนักงานคณะกรรมการกำกับหลักทรัพย์และตลาดหลักทรัพย์ ตลาดหลักทรัพย์แห่งประเทศไทย และกฎหมายอื่นๆ ที่เกี่ยวข้องกับการดำเนินธุรกิจของบริษัท

คณะกรรมการตรวจสอบเห็นว่าบริษัท ได้ปฏิบัติตามกฎหมายและข้อกำหนดต่างๆ ดังกล่าวได้อย่างถูกต้อง

## ระบบควบคุมภายในและการตรวจสอบภายใน

คณะกรรมการตรวจสอบ ได้สอบทานประสิทธิผลและความเพียงพอของระบบการควบคุมภายใน โดยพิจารณาจากรายงานผลการตรวจสอบภายในประจำปี 2562 พิจารณา

และติดตามผลการปฏิบัติตามข้อเสนอแนะในรายงานผลการตรวจสอบของผู้ตรวจสอบภายในและผู้สอบบัญชีอย่างต่อเนื่อง เพื่อรับทราบสาเหตุและเสนอแนวทางในการป้องกันความเสียหายที่อาจเกิดขึ้นต่อฝ่ายจัดการ โดยได้ติดตามและสอบทานเพื่อให้ฝ่ายจัดการได้ปฏิบัติตามข้อเสนอแนะต่อระบบควบคุมภายใน เพื่อป้องกันไม่ให้เกิดเหตุการณ์ซ้ำขึ้นอีก

คณะกรรมการตรวจสอบได้กำกับดูแลงานตรวจสอบภายใน เพื่อให้มั่นใจว่าการดำเนินกิจกรรมตรวจสอบภายใน ระบบการบริหารความเสี่ยงและระบบการกำกับดูแลกิจการ เป็นไปอย่างมีอิสระ มีประสิทธิภาพ และมีประสิทธิผล

คณะกรรมการตรวจสอบได้อนุมัติแผนงานตรวจสอบภายในประจำปี 2563 ที่จัดทำขึ้นตามทิศทางกลยุทธ์ของบริษัท และใช้หลักการความเสี่ยงเป็นพื้นฐาน โดยมุ่งเน้นให้ตรวจประสิทธิผลของการปฏิบัติงานที่เป็นจุดควบคุมที่สำคัญในเชิงป้องกัน ตลอดจนการตรวจสอบด้านการป้องกันการทุจริตและตรวจประสิทธิผลของระบบการประเมินการควบคุมโดยตนเองของฝ่ายจัดการ รวมถึงได้พิจารณาขอบเขตการปฏิบัติงาน หน้าที่ความรับผิดชอบ ความเพียงพอของบุคลากร ความรู้ความสามารถของบุคลากร

คณะกรรมการตรวจสอบมีความเห็นว่าระบบการควบคุมภายในของบริษัท มีความเพียงพอและเหมาะสมกับธุรกิจ ส่วนการตรวจสอบภายในมีความเป็นอิสระ และเป็นไปตามมาตรฐานการปฏิบัติงานวิชาชีพ

## การสอบทานการบริหารความเสี่ยง

คณะกรรมการตรวจสอบ ได้สอบทานการบริหารความเสี่ยงของบริษัท จากการประชุมร่วมกับตัวแทนของคณะกรรมการบริหารความเสี่ยง โดยมีความเห็นว่าบริษัท มีระบบการบริหารความเสี่ยงที่เหมาะสมให้การดำเนินธุรกิจเป็นไปอย่างมีประสิทธิภาพและประสิทธิผล นอกจากนี้ได้ให้ข้อเสนอแนะในการระบุความเสี่ยงใหม่ๆ ให้ครอบคลุมทุกความเสี่ยงและการเปลี่ยนแปลงที่สำคัญของบริษัท เพื่อให้บริษัท สามารถบริหารจัดการความเสี่ยงได้รวดเร็วทันต่อการเปลี่ยนแปลงในยุคริวัตที่มีการแข่งขันที่รุนแรง

## การกำกับดูแลกิจการที่ดี

คณะกรรมการตรวจสอบ ส่งเสริมบริษัทฯ ให้มีกระบวนการพัฒนาการกำกับดูแลกิจการที่ดีอย่างต่อเนื่อง โดยมีกรอบทบทวนและปรับปรุงนโยบายการกำกับดูแลกิจการ และจรรยาบรรณธุรกิจให้สอดคล้องกับแนวปฏิบัติที่ดีตามหลักการกำกับดูแลกิจการ รวมทั้งให้แนวทางและข้อเสนอแนะที่จำเป็นเพื่อการพัฒนาด้านการกำกับดูแลกิจการที่ดี คณะกรรมการตรวจสอบ ได้สอบทานนโยบายและติดตามผลการดำเนินงาน เรื่องโครงการแนวร่วมปฏิบัติของภาคเอกชนไทยในการต่อต้านทุจริตและคอร์รัปชัน

คณะกรรมการตรวจสอบ มีความเห็นว่าบริษัทฯ ได้พัฒนาและปรับปรุงด้านการกำกับดูแลกิจการที่ดีอย่างต่อเนื่อง

## การพิจารณาเสนอแต่งตั้งผู้สอบบัญชีและค่าสอบบัญชี

คณะกรรมการตรวจสอบ ได้พิจารณาคัดเลือก เสนอแต่งตั้ง และเสนอค่าตอบแทนของผู้สอบบัญชีประจำปี 2563 โดยได้พิจารณาจากคุณสมบัติของผู้สอบบัญชี ทักษะความรู้ความสามารถและประสบการณ์ในการตรวจสอบ ความเป็นอิสระของผู้สอบบัญชีตามจรรยาบรรณของผู้ประกอบวิชาชีพ และข้อกำหนดของสำนักงานคณะกรรมการกำกับหลักทรัพย์และตลาดหลักทรัพย์ฯ คุณภาพของงานสอบบัญชีในรอบปีที่ผ่านมา และความเหมาะสมของค่าสอบบัญชี จึงมีมติเสนอ บริษัท เคพีเอ็มจี ภูมิภาคเอเชียตะวันออกเฉียงใต้ จำกัด เป็นผู้สอบบัญชี ประจำปี 2563 โดยมี นางสาวมาริษา ธรรมบรรพกุล ผู้สอบบัญชี รับอนุญาต เลขที่ 5752 หรือ นายบัณฑิต ตั้งภากรณ์ ผู้สอบบัญชีรับอนุญาตเลขที่ 8509 หรือนายวัชร ภัทรพิทักษ์ ผู้สอบบัญชีรับอนุญาตเลขที่ 6669 เป็นผู้สอบบัญชีบริษัทฯ และบริษัทย่อย โดยมีค่าบริการงานสอบบัญชีของบริษัทฯ และบริษัทย่อยรวมเป็นเงิน 2,740,000 บาท (บริษัท ชินเน็ค (ประเทศไทย) จำกัด (มหาชน) เป็นเงิน 2,200,000 บาท และ บริษัท ฟริซิม ไชลัฐันส์ จำกัด เป็นเงิน 540,000 บาท) เพื่อเสนอขอความเห็นชอบต่อคณะกรรมการบริษัท ก่อนนำเสนอขออนุมัติต่อที่ประชุมสามัญผู้ถือหุ้นประจำปี

## การประเมินผลการปฏิบัติหน้าที่

คณะกรรมการตรวจสอบ มีการประเมินผลการปฏิบัติหน้าที่ โดยการประเมินตนเองแบบรายคณะและรายบุคคล ตามแนวทางของตลาดหลักทรัพย์แห่งประเทศไทย โดยผลการประเมินแสดงได้ว่า คณะกรรมการตรวจสอบได้ปฏิบัติงานตามหน้าที่และความรับผิดชอบที่ระบุไว้ในกฎบัตรของคณะกรรมการตรวจสอบ โดยยึดมั่นบนหลักการของความถูกต้อง ะมัดระวัง รอบคอบ โปร่งใส และมีความเป็นอิสระเที่ยงธรรมอย่างเพียงพอ ไม่มีข้อจำกัดในการเข้าถึงข้อมูลทั้งจากผู้บริหาร พนักงาน และผู้ที่เกี่ยวข้อง ตลอดจนได้ให้ความเห็นและข้อเสนอแนะต่างๆ อย่างสร้างสรรค์ เพื่อประโยชน์ต่อผู้มีส่วนได้เสียทุกฝ่ายอย่างเท่าเทียมกัน

## การสอบทานกฎบัตรคณะกรรมการตรวจสอบ

คณะกรรมการตรวจสอบ ได้มีการพิจารณาทบทวนและปรับปรุงความเหมาะสมของกฎบัตรคณะกรรมการตรวจสอบเป็นประจำทุกปี โดยพิจารณาให้สอดคล้องกับแนวทางปฏิบัติที่ดี และเป็นไปตามกฎระเบียบของคณะกรรมการกำกับตลาดทุนและตลาดหลักทรัพย์แห่งประเทศไทย รวมถึงแนวปฏิบัติที่เป็นสากล

โดยสรุปในภาพรวมคณะกรรมการตรวจสอบเห็นว่า คณะกรรมการบริษัทและกรรมการบริหาร ตลอดจนผู้บริหารของบริษัทฯ มีจริยธรรมและความมุ่งมั่นในการปฏิบัติหน้าที่ เพื่อให้บรรลุเป้าหมายของบริษัทฯ อย่างมีคุณภาพเที่ยงมืออาชีพ ก้าวทันการเปลี่ยนแปลง โดยได้ให้ความสำคัญอย่างยิ่งต่อการดำเนินงานภายใต้ระบบการกำกับดูแลกิจการที่มีประสิทธิผล โปร่งใส รวมทั้งมีระบบการบริหารความเสี่ยง และระบบการควบคุมภายในที่รัดกุมเหมาะสม

ในนามคณะกรรมการตรวจสอบ



( จักรกฤกษ์ พาราพันธกุล )  
ประธานกรรมการตรวจสอบ



# REPORT OF THE BOARD OF DIRECTORS ON FINANCIAL REPORTING

## เรียน ผู้ถือหุ้น

คณะกรรมการบริษัท ซินเน็ค (ประเทศไทย) จำกัด (มหาชน) ได้ให้ความสำคัญต่อการเงินรวมของบริษัทฯ และบริษัทย่อย รวมถึงข้อมูลสารสนเทศทางการเงินที่ปรากฏในรายงานประจำปี เพื่อให้รายงานทางการเงินของบริษัทฯ มีการบันทึกข้อมูลทางบัญชีที่ถูกต้อง ครบถ้วน และจัดทำขึ้นตามมาตรฐานการรายงานทางการเงิน เลือกใช้นโยบายบัญชีที่เหมาะสมและถือปฏิบัติอย่างสม่ำเสมอ เพื่อให้งบการเงินสามารถสะท้อนฐานะการเงินและผลการดำเนินงานที่เป็นจริงของบริษัทฯ

คณะกรรมการบริษัทได้แต่งตั้งคณะกรรมการตรวจสอบซึ่งประกอบด้วย กรรมการอิสระที่เป็นผู้ทรงคุณวุฒิ มีคุณสมบัติครบถ้วนตามข้อกำหนดของสำนักงานคณะกรรมการกำกับหลักทรัพย์และตลาดหลักทรัพย์ และกฎระเบียบที่เกี่ยวข้อง เพื่อกำกับ ดูแล ระบบควบคุมภายในของบริษัทฯ ให้มีประสิทธิภาพ สอดคล้องกับงบการเงิน ให้มีการรายงานการเงินอย่างถูกต้องเพียงพอ รวมทั้งมีการ

เปิดเผยรายการที่เกี่ยวข้องกัน หรือที่อาจมีความขัดแย้งทางผลประโยชน์อย่างถูกต้องและครบถ้วน ตามข้อกำหนดตลาดหลักทรัพย์แห่งประเทศไทยและกฎระเบียบที่เกี่ยวข้อง ซึ่งคณะกรรมการตรวจสอบได้รายงานผลการปฏิบัติงานต่อคณะกรรมการบริษัทแล้ว

คณะกรรมการบริษัทมีความเห็นว่า งบการเงินของบริษัทฯ และบริษัทย่อย ประจำปี 2562 ที่คณะกรรมการตรวจสอบได้สอบทานร่วมกับฝ่ายบริหารและผู้สอบบัญชีตรวจสอบแล้ว ได้แสดงฐานะทางการเงินและผลการดำเนินงานของบริษัทฯ และบริษัทย่อย โดยถูกต้องตามที่ควรในสาระสำคัญ ตามมาตรฐานการรายงานทางการเงิน รวมทั้งได้มีการเปิดเผยข้อมูลสำคัญอย่างเพียงพอในหมายเหตุประกอบงบการเงิน ซึ่งผู้สอบบัญชีได้แสดงความเห็นต่องบการเงินบริษัท ซินเน็ค (ประเทศไทย) จำกัด (มหาชน) และบริษัทย่อย ในรายงานผู้สอบบัญชี



( นายสุพันธุ์ มงคลสุธี )

ประธานกรรมการ

# รายการระหว่างกัน CONNECTED TRANSACTIONS

บริษัทฯ มีรายการเกี่ยวโยงระหว่างกันกับบุคคลที่เกี่ยวข้องของบางรายการ อันเนื่องมาจากการดำเนินธุรกิจปกติ สำหรับปีสิ้นสุดวันที่ 31 ธันวาคม 2562 ตามลักษณะและมูลค่าของการทำรายการระหว่างกัน ดังนี้

บริษัทที่เกี่ยวข้อง	ความสัมพันธ์	รายการตามบัญชี	มูลค่ารายการ (พันบาท)	ลักษณะรายการ	ความเห็นคณะกรรมการตรวจสอบ
บริษัท พรีเมียม โซลูชันส์ จำกัด	บริษัทย่อย	<ul style="list-style-type: none"> <li>ขายสินค้า/บริการ</li> </ul>	134,556	ขายสินค้าและบริการ (ติดตั้ง, แก้ปัญหา, ให้คำปรึกษาผลิตภัณฑ์ ก่อนและหลังการขาย ค่าบริการเป็นรายเดือน เท่ากับ 0.03% ของ ยอดขายรวมของบริษัท	<ul style="list-style-type: none"> <li>ราคาที่บริษัทฯ ขายเป็นราคาตลาด และเงื่อนไขการค้าปกติ ซึ่งสามารถเทียบเคียงกับลูกค้ารายอื่นๆ ได้ในราคาที่สูงกว่าราคาทุนของบริษัท และเป็นเงื่อนไขการค้าปกติ</li> </ul>
		<ul style="list-style-type: none"> <li>รายได้อื่น</li> </ul>	934	รายได้ค่าเช่าอาคารและบริการอื่นๆ	<ul style="list-style-type: none"> <li>อัตราค่าบริการที่บริษัทฯ เรียกเก็บได้พิจารณาตามสัดส่วนพื้นที่แล้วเห็นว่า เป็นอัตราที่สมเหตุสมผล เมื่อเทียบกับอัตราค่าบริการของสำนักงานที่ใกล้เคียงกันเป็นเกณฑ์ ตามมูลค่ายุติธรรม</li> </ul>
		<ul style="list-style-type: none"> <li>ดอกเบี้ยรับ</li> </ul>	866	ดอกเบี้ยรับจากเงินให้กู้ยืมในรูปตัวสัญญาใช้เงิน เรียกว่า ทรัพย์สินเมื่อทางตามอัตราดอกเบี้ย 1.9% - 2.25% ต่อปี	<ul style="list-style-type: none"> <li>อัตราดอกเบี้ยเงินให้กู้ยืมดังกล่าว เป็นอัตราเทียบเคียงกับสถาบันการเงินที่บริษัทฯ ทำธุรกรรมปกติ ตามเกณฑ์มูลค่ายุติธรรม</li> </ul>
		<ul style="list-style-type: none"> <li>เงินให้กู้ยืมระยะสั้น</li> </ul>	32,000	เงินให้กู้ยืมระยะสั้นในรูปตัวสัญญาใช้เงิน อัตราดอกเบี้ย 1.9% - 2.25% ต่อปี	<ul style="list-style-type: none"> <li>รายการดังกล่าวเป็นความร่วมมือทางธุรกิจ เพื่อก่อให้เกิดประโยชน์สูงสุดและมีมูลค่ายุติธรรมเป็นเกณฑ์</li> </ul>
		<ul style="list-style-type: none"> <li>ซื้อสินค้า/บริการ</li> </ul>	4,868	ซื้อสินค้า	<ul style="list-style-type: none"> <li>ราคาที่บริษัทฯ ซื้อใช้ในการดำเนินกิจการ หรือเพื่อนำไปจำหน่ายต่อ เป็นราคาที่ได้มีการตกลงกันได้ ซึ่งเป็นราคาทุนบวกกับค่าบรรจุภัณฑ์ และค่าแรงบวกกำไรขั้นต้น เมื่อเปรียบเทียบกับบริษัทอื่นในตลาด รายการดังกล่าวถือเป็นเงื่อนไขการค้าปกติ</li> </ul>

บริษัทที่เกี่ยวข้อง	ความสัมพันธ์	รายการตามบัญชี	มูลค่ารายการ (พันบาท)	ลักษณะรายการ	ความเห็นคณะกรรมการตรวจสอบ
		<ul style="list-style-type: none"> <li>ค่าความช่วยเหลือทางเทคนิคและบริการอื่น</li> </ul>	401	ค่าบริการฝึกอบรมระบบคอมพิวเตอร์	<ul style="list-style-type: none"> <li>รายการดังกล่าวเป็นความร่วมมือทางธุรกิจเพื่อก่อให้เกิดประโยชน์สูงสุดและมีมูลค่ายุติธรรมเป็นเกณฑ์</li> </ul>
บริษัท ที.เค.เอส. เทคโนโลยี จำกัด (มหาชน)	บริษัทที่เกี่ยวข้อง	<ul style="list-style-type: none"> <li>ขายสินค้า/บริการ</li> </ul>	184	ขายสินค้า	<ul style="list-style-type: none"> <li>ราคาของบริษัทฯ ขายเป็นราคาตลาดและเงื่อนไขการค้าปกติ ซึ่งสามารถเทียบเคียงกับลูกค้ารายอื่นๆ ได้ ในราคาที่สูงกว่าราคาทุนของบริษัทฯ และเป็นเงื่อนไขการค้าปกติ</li> </ul>
		<ul style="list-style-type: none"> <li>ซื้อสินค้า/บริการ</li> </ul>	198,668	ซื้อสินค้า	<ul style="list-style-type: none"> <li>ราคาของบริษัทฯ ซื้อใช้ในการดำเนินงานกิจการ หรือเพื่อนำไปจำหน่ายต่อ เป็นราคาที่ได้มีการตกลงกันไว้ ซึ่งเป็นราคาทุนบวกกับค่าบรรจุภัณฑ์และค่าแรง บวกกำไรขั้นต้น เมื่อเปรียบเทียบกับบริษัทอื่นในตลาด รายการดังกล่าวถือเป็นเงื่อนไขการค้าปกติ</li> </ul>
บริษัท ที.เค.เอส. สยามเพรสแมเนจเม้นท์ จำกัด	บริษัทที่เกี่ยวข้อง	<ul style="list-style-type: none"> <li>ขายสินค้า/บริการ</li> </ul>	8,277	ขายสินค้า	<ul style="list-style-type: none"> <li>ราคาของบริษัทฯ ขายเป็นราคาตลาดและเงื่อนไขการค้าปกติ ซึ่งสามารถเทียบเคียงกับลูกค้ารายอื่นๆ ได้ ในราคาที่สูงกว่าราคาทุนของบริษัทฯ และเป็นเงื่อนไขการค้าปกติ</li> </ul>
		<ul style="list-style-type: none"> <li>ซื้อสินค้า/บริการ</li> </ul>	43,479	ซื้อสินค้า	<ul style="list-style-type: none"> <li>ราคาของบริษัทฯ ซื้อใช้ในการดำเนินงานกิจการ หรือเพื่อนำไปจำหน่ายต่อ เป็นราคาที่ได้มีการตกลงกันไว้ ซึ่งเป็นราคาทุนบวกกับค่าบรรจุภัณฑ์และค่าแรงบวกกำไรขั้นต้น เมื่อเปรียบเทียบกับบริษัทอื่นในตลาด รายการดังกล่าวถือเป็นเงื่อนไขการค้าปกติ</li> </ul>

บริษัทที่เกี่ยวข้อง	ความสัมพันธ์	รายการตามบัญชี	มูลค่ารายการ (พันบาท)	ลักษณะรายการ	ความเห็นคณะกรรมการตรวจสอบ
		<ul style="list-style-type: none"> <li>ค่าบริการสิ่งพิมพ์</li> <li>ค่าบริการบริหารคลังสินค้า</li> </ul>	<p>9,683</p> <p>6,284</p>	<p>สั่งทำวารสารและแผ่นพับสำหรับส่งเสริมการขาย</p> <p>ค่าบริการคลังสินค้าและจัดส่งสินค้าทั่วไป คิดอัตราร้อยละ 3 ของราคาขาย สำหรับสินค้าภายใต้เครื่องหมายการค้า TKS, Idea green คิดอัตราร้อยละ 2 ของราคาขาย</p>	<ul style="list-style-type: none"> <li>อัตราค่าพิมพ์ เป็นอัตราที่ใกล้เคียงราคาตลาด และมีเงื่อนไขการค้ำปกติซึ่งสามารถเทียบเคียงกับสำนักพิมพ์รายอื่นๆ ได้</li> <li>รายการดังกล่าวเป็นความร่วมมือทางธุรกิจ เพื่อก่อให้เกิดประโยชน์สูงสุด และมีมูลค่ายุติธรรมเป็นเกณฑ์</li> </ul>
<b>บริษัท โกลฟ์ จำกัด</b>	บริษัทที่เกี่ยวข้อง	<ul style="list-style-type: none"> <li>ขายสินค้า/บริการ</li> </ul>	5,657	ขายสินค้า	<ul style="list-style-type: none"> <li>ราคาของบริษัท ขายเป็นราคาตลาดและเงื่อนไขการค้ำปกติซึ่งสามารถเทียบเคียงกับลูกค้ารายอื่นๆ ได้ ในราคาที่สูงกว่าราคาทุนของบริษัทฯ และเป็นเงื่อนไขการค้ำปกติ</li> </ul>
<b>บริษัท ทีบีเอสพี จำกัด (มหาชน)</b>	บริษัทที่เกี่ยวข้อง	<ul style="list-style-type: none"> <li>ค่าบริการอื่น</li> </ul>	848	ค่าบริการตรวจสอบภายในประจำปี 2562 (1.13 ล้านบาท)	<ul style="list-style-type: none"> <li>รายการดังกล่าวเป็นความร่วมมือทางธุรกิจ เพื่อก่อให้เกิดประโยชน์สูงสุด และมีมูลค่ายุติธรรมเป็นเกณฑ์</li> </ul>
<b>บริษัท พี ที ออโตเมชั่น (ไทยแลนด์) จำกัด</b>	การร่วมค้า	<ul style="list-style-type: none"> <li>ขายสินค้า/บริการ</li> </ul>	583	ขายสินค้า	<ul style="list-style-type: none"> <li>ราคาของบริษัท ขายเป็นราคาตลาดและเงื่อนไขการค้ำปกติ ซึ่งสามารถเทียบเคียงกับลูกค้ารายอื่นๆ ได้ ในราคาที่สูงกว่าราคาทุนของบริษัทฯ และเป็นเงื่อนไขการค้ำปกติ</li> </ul>



บริษัทที่เกี่ยวข้อง	ความสัมพันธ์	รายการตามบัญชี	มูลค่ารายการ (พันบาท)	ลักษณะรายการ	ความเห็นคณะกรรมการตรวจสอบ
		<ul style="list-style-type: none"> <li>รายได้อื่น</li> </ul>	660	รายได้ค่าเช่าพื้นที่และบริการอื่นๆ	<ul style="list-style-type: none"> <li>อัตราค่าบริการที่บริษัทฯ เรียกเก็บได้พิจารณาตามสัดส่วนพื้นที่แล้วเห็นว่า เป็นอัตราที่สมเหตุสมผล เมื่อเทียบกับอัตราค่าบริการของสำนักงานที่ใกล้เคียงกันเป็นเกณฑ์ ตามมูลค่ายุติธรรม</li> </ul>
		<ul style="list-style-type: none"> <li>ซื้อสินค้า/บริการ</li> </ul>	8,233	ซื้อสินค้า	<ul style="list-style-type: none"> <li>ราคาที่บริษัทฯ ซื้อใช้ใน การดำเนินกิจการ หรือ เพื่อนำไปจำหน่ายต่อ เป็นราคาที่ได้มีการตกลง กันไว้ ซึ่งเป็นราคาทุน บวกกับค่าบรรจุภัณฑ์และ ค่าแรงบวกกำไรขั้นต้น เมื่อเปรียบเทียบกับบริษัท อื่นในตลาด รายการ ดังกล่าวถือเป็นเงื่อนไข การค้าปกติ</li> </ul>
บริษัท เน็กซ์ แอปิตอล จำกัด	การร่วมค้า	<ul style="list-style-type: none"> <li>ขายสินค้า/บริการ</li> </ul>	160	ขายสินค้า	<ul style="list-style-type: none"> <li>ราคาที่บริษัทฯ ขายเป็น ราคาตลาดและเงื่อนไข การค้าปกติ ซึ่งสามารถ เปรียบเคียงกับลูกค้า รายอื่นๆ ได้ ในราคาที่สูง กว่าราคาทุนของบริษัทฯ และเป็นเงื่อนไขการค้าปกติ</li> </ul>
		<ul style="list-style-type: none"> <li>ดอกเบี้ยรับ</li> </ul>	1,315	ดอกเบี้ยรับจากเงินให้ กู้ยืมในรูปตัวสัญญา ใช้เงิน อัตราดอกเบี้ย 4.1% ต่อปี	<ul style="list-style-type: none"> <li>รายการดังกล่าวเป็น ความร่วมมือทางธุรกิจ เพื่อก่อให้เกิดประโยชน์ สูงสุดและมีมูลค่ายุติธรรม เป็นเกณฑ์</li> </ul>
		<ul style="list-style-type: none"> <li>เงินให้กู้ยืม ระยะสั้น</li> </ul>	50,000	ดอกเบี้ยรับจากเงินให้ กู้ยืมในรูปตัวสัญญา ใช้เงิน อัตราดอกเบี้ย 4.1% ต่อปี	<ul style="list-style-type: none"> <li>รายการดังกล่าวเป็น ความร่วมมือทางธุรกิจ เพื่อก่อให้เกิดประโยชน์ สูงสุดและมีมูลค่ายุติธรรม เป็นเกณฑ์</li> </ul>

## มาตรการหรือขั้นตอนการอนุมัติ การทำรายการระหว่างกัน

การอนุมัติการทำรายการระหว่างกันของบริษัทฯ จะต้องมี การเสนอให้ที่ประชุมคณะกรรมการบริษัท พิจารณาอนุมัติ โดยมีคณะกรรมการตรวจสอบร่วมประชุมเพื่อพิจารณา ให้ความเห็นเกี่ยวกับความจำเป็นในการทำรายการ และ ความสมเหตุสมผลของรายการ ทั้งนี้ ขั้นตอนการอนุมัติ การทำรายการระหว่างกัน เป็นไปตามกฎหมายว่าด้วย หลักทรัพย์และตลาดหลักทรัพย์ และข้อบังคับ ประกาศ คำสั่ง หรือข้อกำหนดของตลาดหลักทรัพย์แห่งประเทศไทย ซึ่งกรรมการผู้มีส่วนได้เสียในการทำรายการระหว่างกัน จะไม่มีสิทธิออกเสียงในการพิจารณาอนุมัติการทำรายการ ระหว่างกัน อีกทั้ง จะมีการเปิดเผยรายการระหว่างกัน ในหมายเหตุประกอบงบการเงินของบริษัทฯ และ/หรือ บริษัทย่อย

## นโยบายและแนวโน้มนการทำรายการระหว่างกัน กับบุคคลที่อาจมีความขัดแย้งในอนาคต

- รายการธุรกิจปกติและรายการสนับสนุนธุรกิจปกติ มีเงื่อนไขทางการค้าปกติทั่วไป เช่น การซื้อ หรือขาย สินค้าและบริการ บริษัทฯ ได้กำหนดนโยบายในการ ทำรายการระหว่างกันให้มีเงื่อนไขต่างๆ เป็นไปตาม ลักษณะการดำเนินการค้าปกติในราคาตลาด ซึ่งสามารถเปรียบเทียบได้กับราคาที่เกิดขึ้นกับบุคคล ภายนอก และให้มีการปฏิบัติตามสัญญาที่ตกลงร่วมกัน อย่างเคร่งครัด พร้อมทั้งกำหนดราคาและเงื่อนไข รายการให้ชัดเจนเป็นธรรม และไม่ก่อให้เกิดการถ่ายเท ผลประโยชน์ ทั้งนี้ ฝ่ายบัญชีการเงินจัดทำรายงาน รายการระหว่างกัน ฝ่ายตรวจสอบภายในจะทำหน้าที่ สอบทานข้อมูลและนำเสนอเพื่อให้คณะกรรมการ ตรวจสอบ พิจารณา และให้ความเห็นถึงความเหมาะสม และความสมเหตุสมผลของการทำรายการทุกๆ ไตรมาส

- รายการธุรกิจปกติและรายการสนับสนุนธุรกิจปกติ ซึ่งไม่มีเงื่อนไขทางการค้าทั่วไป และรายการระหว่างกัน อื่นๆ บริษัทฯ มีนโยบายให้มีการนำเสนอให้ที่ประชุม คณะกรรมการบริษัทพิจารณาอนุมัติโดยมีคณะกรรมการ ตรวจสอบเข้าร่วมประชุมเพื่อพิจารณาและให้ความเห็น เกี่ยวกับความจำเป็นในการเข้าทำรายการและความ สมเหตุสมผลของรายการก่อนทำรายการ ทั้งนี้ ต้องปฏิบัติให้เป็นไปตามกฎหมายว่าด้วยหลักทรัพย์ และตลาดหลักทรัพย์ และข้อบังคับ ประกาศคำสั่ง หรือข้อกำหนดของตลาดหลักทรัพย์แห่งประเทศไทย รวมถึงการปฏิบัติตามข้อกำหนดเกี่ยวกับการเปิดเผย ข้อมูลการทำรายการที่เกี่ยวข้องกัน และการได้มา หรือจำหน่ายไป ซึ่งทรัพย์สินที่สำคัญของบริษัทฯ หรือ บริษัทย่อย ในกรณีที่คณะกรรมการตรวจสอบไม่มี ความชำนาญในการพิจารณารายการระหว่างกัน ดังกล่าว บริษัทฯ จะจัดให้มีผู้เชี่ยวชาญอิสระเป็นผู้ให้ ความเห็นเกี่ยวกับรายการระหว่างกันดังกล่าว เพื่อนำไปใช้ประกอบการตัดสินใจของคณะกรรมการบริษัท หรือผู้ถือหุ้น แล้วแต่กรณี ทั้งนี้ กรรมการผู้มีส่วนได้เสีย ในการทำรายการระหว่างกัน จะไม่มีสิทธิออกเสียง การพิจารณาอนุมัติการเข้าทำรายการระหว่างกัน
- รายการระหว่างกันที่อาจเกิดขึ้นในอนาคต กรรมการ บริษัทต้องปฏิบัติตามระเบียบที่ได้กำหนดขึ้น และต้อง ไม่อนุมัติรายการใดๆ ที่ตนหรือบุคคลที่อาจมีความ ขัดแย้งทางผลประโยชน์ในลักษณะอื่นใดกับบริษัทฯ และ/หรือ บริษัทย่อย รวมทั้งไม่มีการมอบอำนาจ ให้บุคคลอื่นกระทำการแทนในรายการที่มีความขัดแย้ง ดังกล่าว และจะต้องเปิดเผยรายการต่อคณะกรรมการ บริษัท และ/หรือ บริษัทย่อยเพื่อพิจารณา
- แนวโน้มนการทำรายการระหว่างกันในอนาคต จะยังคง มีอยู่ในส่วนที่เป็นการดำเนินการทางธุรกิจปกติ ซึ่งบริษัทฯ จะดำเนินการด้วยความโปร่งใสและ ปฏิบัติตามนโยบายการทำรายการระหว่างกันของ บริษัทฯ และสอดคล้องกับข้อกำหนดของตลาดหลักทรัพย์ และหน่วยงานที่เกี่ยวข้องอย่างเคร่งครัด

# MANAGEMENT DISCUSSION AND ANALYSIS (MD&A)

สรุปผลการดำเนินงานและฐานะทางการเงิน สำหรับปีสิ้นสุดวันที่ 31 ธันวาคม 2562

## วิเคราะห์การดำเนินงานและฐานะทางการเงิน

รายการ	2562		2561		2560	
	ล้านบาท	ร้อยละ	ล้านบาท	ร้อยละ	ล้านบาท	ร้อยละ
รายได้จากการขายและให้บริการ	34,804.31	100.00	38,196.00	100.00	32,426.01	100.00
ต้นทุนจากการดำเนินงาน	33,475.32	96.18	36,577.56	95.76	30,990.54	95.57
กำไรขั้นต้น	1,328.99	3.82	1,618.45	4.24	1,435.47	4.43
ค่าใช้จ่ายในการขายและบริหาร	833.44	2.39	870.70	2.28	808.72	2.49
กำไรสำหรับปี	523.93	1.51	721.49	1.89	623.84	1.92
กำไรต่อหุ้น (บาท)	0.64		0.94		0.81	

## รายได้จากการดำเนินงาน

ในปี 2562 แม้ว่ารายได้จากการจำหน่ายสินค้ากลุ่มเกมมิ่ง คอมพิวเตอร์โน้ตบุ๊ก และรายได้จากการให้บริการจะเติบโตอย่างมากก็ตาม แต่บริษัทฯ ได้รับผลกระทบอย่างมีนัยสำคัญจากกรณีพิพาททางการค้าระหว่างสหรัฐอเมริกาและจีน ทำให้ยอดขายจำหน่ายสินค้าในกลุ่มผลิตภัณฑ์อุปกรณ์สื่อสารปรับตัวลดลงอย่างมาก ส่วนรายได้จากการจำหน่ายสินค้ากลุ่มอุปกรณ์มัลติมีเดียและชิ้นส่วนประกอบคอมพิวเตอร์ ก็มีการปรับตัวลดลงจากราคาจำหน่ายต่อหน่วยที่ลดลงอย่างมากเนื่องมาจากความไม่สมดุลระหว่างอุปสงค์และอุปทาน ซึ่งเป็นไปตามวัฏจักรของสินค้าในกลุ่มนี้ นอกจากนี้ บริษัทฯ ยังได้มีการปรับองค์กรในส่วนของทีมขายของกลุ่มลูกค้าองค์กร เพื่อเพิ่มความแข็งแกร่งและรองรับการจำหน่ายสินค้าที่เป็นโซลูชันมากขึ้นในอนาคต ส่งผลให้รายได้จากการดำเนินงานสำหรับปี 2562 เท่ากับ 34,804 ล้านบาท ลดลงประมาณร้อยละ 8.88 จากงวดเดียวกันของปีก่อน

อย่างไรก็ตาม บริษัทฯ และผู้ผลิตสินค้าของตราสินค้าในกลุ่มอุปกรณ์สื่อสารที่ได้รับผลกระทบจากกรณีพิพาททางการค้าระหว่างสหรัฐอเมริกาและจีน ได้ทำการบริหารจัดการปัญหาที่เกิดขึ้นร่วมกันอย่างใกล้ชิด ทำให้สถานการณ์คลี่คลายลงตามลำดับในช่วงครึ่งปีหลัง นอกจากนี้ บริษัทฯ ยังได้ดำเนินมาตรการหลายอย่างเพื่อเพิ่มยอดขายของตราสินค้าอื่นในกลุ่มเดียวกัน รวมถึงเริ่มเป็นผู้จำหน่ายของตราสินค้าใหม่ในกลุ่มเดียวกันนี้ เพื่อเป็นการลดผลกระทบที่เกิดขึ้น อีกทั้งภาวะความไม่สมดุลของอุปสงค์และอุปทานของสินค้าในกลุ่มมัลติมีเดียและชิ้นส่วนประกอบคอมพิวเตอร์ ได้เริ่มปรับตัวดีขึ้นในช่วงต้นปี 2563 แล้ว ส่วนรายได้จากการจำหน่ายสินค้าให้กับกลุ่มลูกค้าองค์กรก็ได้ปรับตัวขึ้นตามลำดับในช่วงครึ่งหลังของปี 2562 หลังจากที่ได้มีการปรับองค์กรในส่วนของทีมขายเรียบร้อยแล้ว

## ต้นทุนจากการดำเนินงาน

ต้นทุนจากการดำเนินงานสำหรับปี 2562 เท่ากับ 33,475 ล้านบาท ลดลงจากปีก่อนร้อยละ 8.48 ซึ่งอยู่ในระดับใกล้เคียงกับการลดลงของรายได้จากการดำเนินงาน อัตรากำไรขั้นต้นเท่ากับร้อยละ 3.82 ลดจากร้อยละ 4.24 ในปีก่อน โดยมีสาเหตุหลักมาจากการลดลงของสัดส่วนยอดขายสินค้าที่มีกำไรขั้นต้นสูง เช่น สินค้าในกลุ่มอุปกรณ์มัลติมีเดียและชิ้นส่วนประกอบคอมพิวเตอร์ และสินค้าสำหรับกลุ่มลูกค้าองค์กร เป็นต้น ส่งผลให้กำไรขั้นต้นลดลงเป็น 1,329 ล้านบาทในปี 2562 หรือคิดเป็นการลดลงร้อยละ 17.89 จากปีก่อน จากรายได้และอัตรากำไรขั้นต้นที่ลดลง

## ค่าใช้จ่ายในการขายและบริหาร

ค่าใช้จ่ายในการขายและบริหารในปี 2562 เท่ากับ 833.44 ล้านบาท ลดลงร้อยละ 4.28 เมื่อเทียบกับงวดเดียวกันของปีก่อน หรือคิดเป็นร้อยละ 2.39 ของรายได้จากการดำเนินงานรวม เทียบกับร้อยละ 2.28 ในปีก่อน เป็นผล

มาจากการที่บริษัทฯ เป็นผู้จัดจำหน่ายผลิตภัณฑ์เกี่ยวกับเทคโนโลยี จึงให้ความสำคัญกับการนำเทคโนโลยีมาใช้กับทุกส่วนงาน เช่น การนำเครื่องจักรมาใช้ในการบริหารจัดการสินค้าในคลังสินค้า ทำให้สามารถลดค่าใช้จ่ายต่างๆ ที่เกี่ยวข้องได้อย่างต่อเนื่อง และเป็นการเพิ่มประสิทธิภาพในการจัดส่งสินค้าให้กับลูกค้าของบริษัทฯ รวมถึงความร่วมมือในการบริหารต้นทุนในการจัดจำหน่ายให้อยู่ในระดับที่เหมาะสมกับการดำเนินธุรกิจ

## กำไรสุทธิ

กำไรสุทธิสำหรับปี 2562 เท่ากับ 523.93 ล้านบาท ลดลงร้อยละ 27.38 จากงวดเดียวกันของปีก่อน จากรายได้และอัตรากำไรขั้นต้นที่ลดลง รวมถึงต้นทุนทางการเงินที่เพิ่มขึ้น แม้ว่าบริษัทฯ มีการบริหารค่าใช้จ่ายในการขายและบริหารอย่างมีประสิทธิภาพ ด้วยการนำเทคโนโลยีเข้ามาช่วยในการปรับปรุงระบบการทำงานภายในองค์กร บริษัทฯ ยังคงทำงานร่วมกับลูกค้าอย่างใกล้ชิด ตลอดจนการบริหารต้นทุนและค่าใช้จ่ายในการขายและบริหาร เพื่อให้ผลกำไรกลับมาเติบโตได้อย่างยั่งยืน

## ฐานะทางการเงิน

รายการ	2562		2561		2560	
	ล้านบาท	ร้อยละ	ล้านบาท	ร้อยละ	ล้านบาท	ร้อยละ
<b>สินทรัพย์</b>						
สินทรัพย์หมุนเวียน	10,177.43	89.73	10,745.31	91.83	8,078.08	89.67
สินทรัพย์ไม่หมุนเวียน	1,164.42	10.27	955.39	8.17	930.41	10.33
<b>รวมสินทรัพย์</b>	<b>11,341.85</b>	<b>100.00</b>	<b>11,700.71</b>	<b>100.00</b>	<b>9,008.49</b>	<b>100.00</b>
<b>หนี้สิน</b>						
หนี้สินหมุนเวียน	8,057.75	71.04	8,379.78	71.62	5,787.55	64.25
หนี้สินไม่หมุนเวียน	71.43	0.63	236.01	2.02	447.63	4.97
<b>รวมหนี้สิน</b>	<b>8,129.17</b>	<b>71.67</b>	<b>8,615.79</b>	<b>73.64</b>	<b>6,235.19</b>	<b>69.21</b>



รายการ	2562		2561		2560	
	ล้านบาท	ร้อยละ	ล้านบาท	ร้อยละ	ล้านบาท	ร้อยละ
<b>ส่วนของผู้ถือหุ้น</b>						
ทุนที่ออกและชำระแล้ว	847.36	7.47	770.33	6.58	770.33	8.55
ส่วนเกินมูลค่าหุ้น	403.71	3.56	403.71	3.45	403.71	4.48
กำไรสะสม	1,946.47	17.16	1,888.59	16.14	1,582.53	17.57
องค์ประกอบอื่นของส่วนของผู้ถือหุ้น	15.14	0.13	22.29	0.19	16.73	0.19
<b>รวมส่วนของผู้ถือหุ้น</b>	<b>3,212.68</b>	<b>28.33</b>	<b>3,084.91</b>	<b>26.36</b>	<b>2,773.30</b>	<b>30.79</b>
<b>รวมหนี้สินและส่วนของผู้ถือหุ้น</b>	<b>11,341.85</b>	<b>100.00</b>	<b>11,700.71</b>	<b>100.00</b>	<b>9,008.49</b>	<b>100.00</b>

## สินทรัพย์

ณ วันที่ 31 ธันวาคม 2562 บริษัทฯ และบริษัทย่อยมีสินทรัพย์รวม 11,341.85 ล้านบาท ประกอบด้วยสินทรัพย์หมุนเวียน จำนวน 10,177.43 ล้านบาท หรือคิดเป็นร้อยละ 89.73 ของสินทรัพย์รวม และสินทรัพย์ไม่หมุนเวียน จำนวน 1,164.42 ล้านบาท หรือคิดเป็นร้อยละ 10.27 ของสินทรัพย์รวม

สินทรัพย์รวม ณ วันที่ 31 ธันวาคม 2562 ลดลงจากปีก่อนร้อยละ 3.07 ทั้งนี้เป็นผลมาจากการลดลงของลูกหนี้การค้าและสินค้าคงเหลือตามการลดลงของรายได้ รวมถึงเงินสดและรายการเทียบเท่าเงินสดที่ลดลง ในขณะที่เงินกู้ยืมระยะสั้นเพิ่มขึ้น และสินทรัพย์หมุนเวียนอื่นๆ อยู่ในระดับใกล้เคียงกับปีก่อน

## หนี้สิน

ณ วันที่ 31 ธันวาคม 2562 บริษัทฯ และบริษัทย่อยมีหนี้สินรวม 8,129.17 ล้านบาท ลดลงจากปีก่อนร้อยละ 5.65 จากเจ้าหนี้การค้าและเงินกู้ยืมระยะยาวที่ลดลง แม้ว่าเงินเบิกเกินบัญชีและเงินกู้ยืมระยะสั้นจากสถาบันการเงินจะเพิ่มขึ้นก็ตาม บริษัทฯ ยังคงมีสินทรัพย์หมุนเวียนในสัดส่วนที่มากกว่าหนี้สินหมุนเวียน หนี้สินรวมประกอบด้วยหนี้สิน

หมุนเวียน จำนวน 8,057.75 ล้านบาท หรือคิดเป็นร้อยละ 99.12 ของหนี้สินรวม และหนี้สินไม่หมุนเวียน จำนวน 71.43 ล้านบาท หรือคิดเป็นร้อยละ 0.85 ของหนี้สินรวม

ทั้งนี้ หนี้สินส่วนใหญ่ของบริษัทฯ เป็นหนี้สินหมุนเวียน ประกอบด้วย เงินเบิกเกินบัญชีและเงินกู้ยืมจากสถาบันการเงิน จำนวน 5,104.12 ล้านบาท และเจ้าหนี้การค้าจำนวน 2,159.04 ล้านบาท โดยมีอัตราส่วนหนี้สินต่อส่วนของผู้ถือหุ้นเท่ากับ 2.53 เท่า ลดลงจาก 2.79 เท่า ณ 31 ธันวาคม 2561 จากจำนวนหนี้สินที่ลดลงและส่วนของผู้ถือหุ้นที่สูงขึ้น บริษัทฯ ยังคงรักษาสัดส่วนหนี้สินต่อส่วนของผู้ถือหุ้นไม่เกิน 3.00 เท่า บริษัทฯ มีอัตราหนี้สินที่มีภาระดอกเบี้ย (Gearing Ratio) เท่ากับ 1.64 เท่า ณ สิ้นปี 2562 เพิ่มขึ้นเล็กน้อยเมื่อเทียบกับ 1.51 เท่า ณ สิ้นปี 2561

## ส่วนของผู้ถือหุ้น

ณ วันที่ 31 ธันวาคม 2562 ส่วนของผู้ถือหุ้นของบริษัทฯ มีมูลค่าเท่ากับ 3,212 ล้านบาท เพิ่มขึ้นจากปี 2561 ร้อยละ 4.14 อันเนื่องมาจากการเพิ่มของกำไรสุทธิเท่ากับ 523.93 ล้านบาท และหุ้นปันผลจำนวน 77.03 ล้านบาท หักกับเงินปันผลที่จ่ายระหว่างปีจำนวน 466.05 ล้านบาท และองค์ประกอบอื่นของส่วนของผู้ถือหุ้นจำนวน 7.15 ล้านบาท

## กระแสเงินสด

หน่วย : พันบาท

	31-ธ.ค.-62	31-ธ.ค.-61	31-ธ.ค.-60
กระแสเงินสดได้มาจาก (ใช้ไปใน) กิจกรรมดำเนินงาน	100,925.72	(71,005.09)	(635,845.10)
กระแสเงินสดได้มาจาก (ใช้ไปใน) กิจกรรมลงทุน	(327,136.43)	(199,780.29)	(306,802.37)
กระแสเงินสดได้มาจาก (ใช้ไปใน) กิจกรรมจัดหาเงิน	136,724.64	323,457.96	941,719.35
ผลกระทบของอัตราแลกเปลี่ยนต่อเงินสด และรายการเทียบเท่าเงินสด	(1,304.13)	(428.62)	(754.26)
เงินสดและรายการเทียบเท่าเงินสดเพิ่มขึ้น (ลดลง) สุทธิ	(90,790.20)	52,243.96	(1,682.38)
เงินสดและรายการเทียบเท่าเงินสด ณ วัน ต้นงวด	256,851.17	204,607.21	206,289.59
เงินสดและรายการเทียบเท่าเงินสด ณ วัน ปลายงวด	166,060.97	256,851.17	204,607.21
<b>วงจรเงินสด (วัน)</b>	<b>69</b>	<b>56</b>	<b>54</b>

สำหรับปี 2562 บริษัทฯ มีกระแสเงินสดสุทธิเท่ากับ (89.49) ล้านบาท โดยเป็นกระแสเงินสดจากกิจกรรมดำเนินงานจำนวน 100.93 ล้านบาท กระแสเงินสดใช้ไปในกิจกรรมลงทุนในปี 2562 เท่ากับ (327.14) ล้านบาท โดยเป็นการลงทุนเพิ่มเติมในการร่วมค้าจำนวน (122.50) ล้านบาท และเงินให้กู้ยืมสุทธิจากการรับชำระคืนจำนวน (191.21) ล้านบาท และกระแสเงินสดที่ได้มาจากกิจกรรมจัดหาเงินในปี 2562 มีจำนวนเท่ากับ 136.72 ล้านบาท โดยมาจากการเพิ่มขึ้นของเงินกู้ยืมจากสถาบันการเงินสุทธิจากการจ่ายชำระคืนจำนวน 601.38 ล้านบาท หักด้วยเงินปันผลจ่ายให้กับผู้ถือหุ้นของบริษัทฯ และดอกเบี้ยจ่าย จำนวน (464.66) ล้านบาท

ในปี 2562 วงจรเงินสดของบริษัทฯ คิดเป็นประมาณ 69 วัน เพิ่มขึ้นจาก 56 วันในปีก่อน โดยมีสาเหตุหลักจากระยะเวลาการเก็บหนี้ที่เพิ่มขึ้นเป็น 60 วันจาก 49 วันในปี 2561 เพราะมีการขยายวงเงินและระยะเวลาการชำระหนี้ให้กับลูกค้าขึ้นดีเพื่อเพิ่มความสามารถในการขายและการเติบโตทางธุรกิจ รวมถึงสินค้าคงเหลือที่เพิ่มขึ้นเป็น 37 วัน จาก 30 วัน

ในปี 2561 เพื่อรองรับแผนการตลาดที่ได้วางไว้สำหรับทุกหน่วยธุรกิจ สำหรับระยะเวลาชำระหนี้เฉลี่ยอยู่ที่ 28 วัน เพิ่มขึ้นจาก 23 วันในปีก่อน โดยบริษัทฯ ยังคงมีการชำระค่าสินค้าเป็นเงินสดหรือชำระค่าสินค้าเร็วขึ้นเพื่อให้ได้รับส่วนลดทางการค้า

ในปี 2562 บริษัทฯ มีอัตราส่วนสภาพคล่องเปลี่ยนแปลงลดลงอยู่ที่ 1.26 เท่า และมีอัตราส่วนสภาพคล่องหมุนเวียนเร็วอยู่ที่ 0.41 เท่า เนื่องจากโครงสร้างทางการเงินที่เหมาะสมที่ส่วนใหญ่มาจากผลกำไรจากการดำเนินงานปกติและจัดหามาจากเงินกู้ยืมระยะสั้น เพื่อใช้เป็นเงินทุนหมุนเวียน ทั้งนี้ บริษัทฯ มีการบริหารจัดการในการควบคุม ตรวจสอบ และป้องกันความเสี่ยง ทั้งในส่วนของลูกหนี้การค้า และสินค้าคงคลังที่ดีขึ้น ทำให้ได้รับการสนับสนุนวงเงินกู้จากสถาบันการเงินและธนาคารพาณิชย์หลายแห่ง โดยมีต้นทุนทางการเงินที่เหมาะสม ทำให้บริษัทฯ มีสภาพคล่องมากขึ้นอย่างต่อเนื่องรองรับกับสถานการณ์ทางธุรกิจ และสนับสนุนการเจริญเติบโตของกิจการอย่างต่อเนื่อง

# บริษัท ซินเน็ค (ประเทศไทย) จำกัด (มหาชน) และบริษัทย่อย

งบการเงินสำหรับปีสิ้นสุดวันที่ 31 ธันวาคม 2562

และ

รายงานของผู้สอบบัญชีรับอนุญาต



KPMG Phoomchai Audit Ltd.  
50<sup>th</sup> Floor, Empire Tower  
1 South Sathorn Road, Yannawa  
Sathorn, Bangkok 10120, Thailand  
Tel +66 2677 2000  
Fax +66 2677 2222  
Website home.kpmg/th

บริษัท เคพีเอ็มจี ภูมิภาค ไทย สอบบัญชี จำกัด  
ชั้น 50 เอ็มไพร์ทาวเวอร์  
1 ถนนสาทรใต้ แขวงยานนาวา  
เขตสาทร กรุงเทพฯ 10120  
โทร +66 2677 2000  
แฟกซ์ +66 2677 2222  
เว็บไซต์ home.kpmg/th

## รายงานของผู้สอบบัญชีรับอนุญาต

เสนอ ผู้ถือหุ้นบริษัท ชินเน็ค (ประเทศไทย) จำกัด (มหาชน)

### ความเห็น

ข้าพเจ้าได้ตรวจสอบงบการเงินรวมและงบการเงินเฉพาะกิจการของบริษัท ชินเน็ค (ประเทศไทย) จำกัด (มหาชน) และบริษัทย่อย (“กลุ่มบริษัท”) และของเฉพาะบริษัท ชินเน็ค (ประเทศไทย) จำกัด (มหาชน) (“บริษัท”) ตามลำดับ ซึ่งประกอบด้วย งบแสดงฐานะการเงินรวมและงบแสดงฐานะการเงินเฉพาะกิจการ ณ วันที่ 31 ธันวาคม 2562 งบกำไรขาดทุนเบ็ดเสร็จรวมและงบกำไรขาดทุนเบ็ดเสร็จเฉพาะกิจการ งบแสดงการเปลี่ยนแปลงส่วนของผู้ถือหุ้นรวมและงบแสดงการเปลี่ยนแปลงส่วนของผู้ถือหุ้นเฉพาะกิจการ และงบกระแสเงินสดรวมและงบกระแสเงินสดเฉพาะกิจการ สำหรับปีสิ้นสุดวันเดียวกัน รวมถึงหมายเหตุซึ่งประกอบด้วยสรุปนโยบายการบัญชีที่สำคัญและเรื่องอื่น ๆ

ข้าพเจ้าเห็นว่า งบการเงินรวมและงบการเงินเฉพาะกิจการข้างต้นนี้แสดงฐานะการเงินรวมและฐานะการเงินเฉพาะกิจการของกลุ่มบริษัทและบริษัท ตามลำดับ ณ วันที่ 31 ธันวาคม 2562 ผลการดำเนินงานรวมและผลการดำเนินงานเฉพาะกิจการ และกระแสเงินสดรวมและกระแสเงินสดเฉพาะกิจการ สำหรับปีสิ้นสุดวันเดียวกัน โดยถูกต้องตามที่ควรในสาระสำคัญ ตามมาตรฐานการรายงานทางการเงิน

### เกณฑ์ในการแสดงความเห็น

ข้าพเจ้าได้ปฏิบัติตามตรวจสอบตามมาตรฐานการสอบบัญชี ความรับผิดชอบของข้าพเจ้าได้กล่าวไว้ในวรรค ความรับผิดชอบของผู้สอบบัญชีต่อการตรวจสอบงบการเงินรวมและงบการเงินเฉพาะกิจการในรายงานของข้าพเจ้า ข้าพเจ้ามีความเป็นอิสระจากกลุ่มบริษัทและบริษัทตามข้อกำหนดจรรยาบรรณของผู้ประกอบวิชาชีพบัญชีที่กำหนดโดยสภาวิชาชีพบัญชี ในส่วนที่เกี่ยวข้องกับการตรวจสอบงบการเงินรวมและงบการเงินเฉพาะกิจการ และข้าพเจ้าได้ปฏิบัติตามความรับผิดชอบด้านจรรยาบรรณอื่น ๆ ซึ่งเป็นไปตามข้อกำหนดเหล่านี้ ข้าพเจ้าเชื่อว่าหลักฐานการสอบบัญชีที่ข้าพเจ้าได้รับเพียงพอและเหมาะสมเพื่อใช้เป็นเกณฑ์ในการแสดงความเห็นของข้าพเจ้า



### เรื่องสำคัญในการตรวจสอบ

เรื่องสำคัญในการตรวจสอบคือเรื่องต่างๆ ที่มีนัยสำคัญที่สุดตามดุลยพินิจของผู้ประกอบวิชาชีพของข้าพเจ้าในการตรวจสอบงบการเงินรวมและงบการเงินเฉพาะกิจการสำหรับงวดปัจจุบัน ข้าพเจ้าได้นำเรื่องเหล่านี้มาพิจารณาในบริบทของการตรวจสอบงบการเงินรวมและงบการเงินเฉพาะกิจการโดยรวมและในการแสดงความเห็นของข้าพเจ้า ทั้งนี้ข้าพเจ้าไม่ได้แสดงความเห็นแยกต่างหากสำหรับเรื่องเหล่านี้

มูลค่าของลูกหนี้การค้า	
อ้างอิงหมายเหตุประกอบงบการเงินข้อ 2(ค), 3(ง), 6 และ 28	
เรื่องสำคัญในการตรวจสอบ	ได้ตรวจสอบเรื่องดังกล่าวอย่างไร
<p>กลุ่มบริษัทประกอบธุรกิจจัดจำหน่ายอุปกรณ์คอมพิวเตอร์หลากหลายประเภทมากกว่า 50 ตราสินค้าชั้นนำระดับโลก ซึ่งมีฐานลูกค้ามากกว่า 5,000 รายทั่วประเทศ เช่น ร้านค้าปลีก และร้านค้าส่ง ซึ่งรวมถึงกลุ่มลูกค้าบริษัทเอกชน และโครงการของภาครัฐ ดังนั้นกลุ่มบริษัทมีมูลค่าของลูกหนี้การค้าที่มียอดคงเหลืออยู่เป็นสาระสำคัญ</p> <p>กลุ่มบริษัทมีการกำหนดนโยบายทางด้านสินเชื่อ ซึ่งรวมถึงการวิเคราะห์ประวัติการชำระหนี้ และการคาดการณ์เกี่ยวกับการชำระหนี้ในอนาคตของลูกค้า เพื่อประมาณการค่าเผื่อหนี้สงสัยจะสูญให้สะท้อนถึงมูลค่าที่คาดว่าจะเรียกเก็บเงินได้ของลูกหนี้การค้า</p> <p>ในการประมาณการค่าเผื่อหนี้สงสัยจะสูญจำเป็นต้องใช้การแบ่งช่วงอายุของลูกค้า ประกอบกับการใช้ดุลยพินิจที่สำคัญของผู้บริหาร ซึ่งเป็นเรื่องที่ข้าพเจ้าพิจารณาว่าเป็นความเสี่ยงที่มีนัยสำคัญ และเป็นเรื่องสำคัญในการตรวจสอบของข้าพเจ้า</p>	<p>วิธีการตรวจสอบของข้าพเจ้ารวมถึง</p> <ul style="list-style-type: none"> <li>• สอบถามผู้บริหารเพื่อให้ได้มาซึ่งความเข้าใจในระบบการรับชำระหนี้ และการประมาณการค่าเผื่อหนี้สงสัยจะสูญ</li> <li>• ประเมินการออกแบบและการปฏิบัติตามการควบคุมเกี่ยวกับการจัดประเภทอายุลูกหนี้การค้า และการประมาณการค่าเผื่อหนี้สงสัยจะสูญ</li> <li>• ประเมินผลการประมาณการย้อนหลังโดยเปรียบเทียบข้อมูลประมาณการในอดีตกับผลที่เกิดขึ้นจริง เพื่อประเมินความเหมาะสมของข้อสมมติที่ใช้สำหรับปีปัจจุบัน</li> <li>• สุ่มทดสอบความเหมาะสมของรายงานแสดงอายุของลูกค้า ซึ่งเป็นข้อมูลที่ได้มาจากระบบบัญชีโดยผู้เชี่ยวชาญด้านระบบสารสนเทศของเคทีเอ็มจี</li> <li>• ทดสอบการรับชำระหนี้ภายหลังจากวันสิ้นปีโดยวิธีสุ่มตัวอย่าง</li> </ul>

เรื่องสำคัญในการตรวจสอบ	ได้ตรวจสอบเรื่องดังกล่าวอย่างไร
	<ul style="list-style-type: none"> <li>• ประเมินความเหมาะสมของประมาณการสำหรับลูกหนี้การค้าที่ค้างชำระเป็นเวลานาน โดยพิจารณาประวัติการรับชำระหนี้ รวมถึงพิจารณาข้อมูลเกี่ยวกับลูกหนี้ที่มีปัญหาในหนังสือยืนยันข้อมูลจากทนายความ</li> <li>• พิจารณาความเพียงพอของการเปิดเผยข้อมูลเกี่ยวกับลูกหนี้การค้าของกลุ่มบริษัทในเรื่องประมาณการค่าเผื่อหนี้สงสัยจะสูญตามมาตรฐานการรายงานทางการเงิน</li> </ul>

มูลค่าของสินค้าคงเหลือ	
อ้างอิงหมายเหตุประกอบงบการเงินข้อ 2(ค), 3(จ) และ 9	
เรื่องสำคัญในการตรวจสอบ	ได้ตรวจสอบเรื่องดังกล่าวอย่างไร
<p>กลุ่มบริษัทมีมูลค่าของสินค้าคงเหลือที่มีขอลงเหลืออย่างเป็นทางการ โดยสินค้าคงเหลือของกลุ่มบริษัทเป็นสินค้าเกี่ยวกับอุปกรณ์คอมพิวเตอร์ ซึ่งมีการเปลี่ยนแปลงอย่างรวดเร็วเพื่อตอบสนองพฤติกรรมของผู้บริโภคที่เปลี่ยนไปตามแนวโน้มของเทคโนโลยี ซึ่งส่งผลกระทบต่อความผันผวนของราคา</p> <p>กลุ่มบริษัทมีนโยบายในการตั้งค่าเผื่อมูลค่าสินค้าลดลงเพื่อให้สะท้อนมูลค่าสุทธิที่จะได้รับของสินค้าคงเหลือในการประมาณการมูลค่าสุทธิที่จะได้รับของสินค้าคงเหลือจำเป็นต้องใช้การแบ่งช่วงอายุของสินค้าคงเหลือประกอบกับการใช้ดุลยพินิจที่สำคัญของผู้บริหาร ซึ่งเป็นเรื่องที่ข้าพเจ้าพิจารณาว่าเป็นความเสี่ยงที่มีนัยสำคัญและเป็นเรื่องสำคัญในการตรวจสอบของข้าพเจ้า</p>	<p>วิธีการตรวจสอบของข้าพเจ้ารวมถึง</p> <ul style="list-style-type: none"> <li>• สอบถามผู้บริหารเพื่อให้ได้มาซึ่งความเข้าใจในระบบการประมาณการมูลค่าสุทธิที่คาดว่าจะได้รับของสินค้าคงเหลือ</li> <li>• ประเมินการออกแบบและการปฏิบัติตามการควบคุมเกี่ยวกับการจัดประเภทอายุสินค้าคงเหลือ และการประมาณการมูลค่าสุทธิที่จะได้รับของสินค้าคงเหลือ</li> <li>• ประเมินผลการประมาณการย้อนหลังโดยเปรียบเทียบข้อมูลประมาณการในอดีตกับผลที่เกิดขึ้นจริง เพื่อประเมินความเหมาะสมของข้อสมมติที่ใช้สำหรับปีปัจจุบัน</li> <li>• สุ่มทดสอบความเหมาะสมของรายงานแสดงอายุของสินค้าคงเหลือ ซึ่งเป็นข้อมูลที่ได้มาจากระบบบัญชีโดยผู้เชี่ยวชาญด้านระบบสารสนเทศของเคพีเอ็มจี</li> </ul>

เรื่องสำคัญในการตรวจสอบ	ได้ตรวจสอบเรื่องดังกล่าวอย่างไร
	<ul style="list-style-type: none"> <li>• เปรียบเทียบต้นทุนของสินค้าคงเหลือกับมูลค่าสุทธิที่จะได้รับรวมถึงประมาณการต้นทุนในการจัดจำหน่ายกับเอกสารที่เกี่ยวข้อง โดยวิธีสุ่มตัวอย่าง</li> <li>• ประเมินความเหมาะสมของประมาณการสำหรับสินค้าคงเหลือที่ค้างนาน โดยพิจารณาประวัติความต้องการของผู้บริโภคในอดีต แผนการขาย รวมถึงพิจารณาแนวโน้มของราคาขายของสินค้าที่ค้างนานนั้นๆ</li> <li>• พิจารณาความเพียงพอของการเปิดเผยข้อมูลเกี่ยวกับสินค้าคงเหลือของกลุ่มบริษัทในเรื่องการประมาณการค่าเผื่อของการลดลงในมูลค่าของสินค้าคงเหลือตามมาตรฐานการรายงานทางการเงิน</li> </ul>

### ข้อมูลอื่น

ผู้บริหารเป็นผู้รับผิดชอบต่อข้อมูลอื่น ข้อมูลอื่นประกอบด้วยข้อมูลซึ่งรวมอยู่ในรายงานประจำปี แต่ไม่รวมถึงงบการเงินรวมและงบการเงินเฉพาะกิจการและรายงานของผู้สอบบัญชีที่อยู่ในรายงานนั้น ซึ่งคาดว่ารายงานประจำปีจะถูกจัดเตรียมให้ข้าพเจ้าภายหลังวันที่ในรายงานของผู้สอบบัญชีนี้

ความเห็นของข้าพเจ้าต่องบการเงินรวมและงบการเงินเฉพาะกิจการไม่ครอบคลุมถึงข้อมูลอื่นและข้าพเจ้าไม่ได้ให้ความเชื่อมั่นต่อข้อมูลอื่น

ความรับผิดชอบของข้าพเจ้าที่เกี่ยวข้องกับการตรวจสอบงบการเงินรวมและงบการเงินเฉพาะกิจการ คือ การอ่านข้อมูลอื่นตามที่ระบุข้างต้นเมื่อจัดทำแล้ว และพิจารณาว่าข้อมูลอื่นมีความขัดแย้งที่มีสาระสำคัญกับงบการเงินรวมและงบการเงินเฉพาะกิจการหรือกับความรู้ที่ได้รับจากการตรวจสอบของข้าพเจ้า หรือปรากฏว่าข้อมูลอื่นมีการแสดงข้อมูลที่ขัดต่อข้อเท็จจริงอันเป็นสาระสำคัญหรือไม่

เมื่อข้าพเจ้าได้อ่านรายงานประจำปี หากข้าพเจ้าสรุปได้ว่าการแสดงข้อมูลที่ขัดต่อข้อเท็จจริงอันเป็นสาระสำคัญ ข้าพเจ้าต้องสื่อสารเรื่องดังกล่าวกับผู้มีหน้าที่ในการกำกับดูแลและขอให้ทำการแก้ไข

### ความรับผิดชอบของผู้บริหารและผู้มีหน้าที่ในการกำกับดูแลต้องบการเงินรวมและงบการเงินเฉพาะกิจการ

ผู้บริหารมีหน้าที่รับผิดชอบในการจัดทำและนำเสนองบการเงินรวมและงบการเงินเฉพาะกิจการเหล่านี้โดยถูกต้องตามที่ควรตามมาตรฐานการรายงานทางการเงิน และรับผิดชอบเกี่ยวกับการควบคุมภายในที่ผู้บริหารพิจารณาว่าจำเป็นเพื่อให้สามารถจัดทำงบการเงินรวมและงบการเงินเฉพาะกิจการที่ปราศจากการแสดงข้อมูลที่ขัดต่อข้อเท็จจริงอันเป็นสาระสำคัญไม่ว่าจะเกิดจากการทุจริตหรือข้อผิดพลาด

ในการจัดทำงบการเงินรวมและงบการเงินเฉพาะกิจการ ผู้บริหารรับผิดชอบในการประเมินความสามารถของกลุ่มบริษัทและบริษัทในการดำเนินงานต่อเนื่อง เปิดเผยเรื่องที่เกี่ยวข้องกับการดำเนินงานต่อเนื่อง (ตามความเหมาะสม) และการใช้เกณฑ์การบัญชีสำหรับการดำเนินงานต่อเนื่องเว้นแต่ผู้บริหารมีความตั้งใจที่จะเลิกกลุ่มบริษัทและบริษัท หรือหยุดดำเนินงานหรือไม่สามารถดำเนินงานต่อเนื่องต่อไปได้

ผู้มีหน้าที่ในการกำกับดูแลมีหน้าที่ในการสอดส่องดูแลกระบวนการในการจัดทำรายงานทางการเงินของกลุ่มบริษัทและบริษัท

### ความรับผิดชอบของผู้สอบบัญชีต่อการตรวจสอบงบการเงินรวมและงบการเงินเฉพาะกิจการ

การตรวจสอบของข้าพเจ้ามีวัตถุประสงค์เพื่อให้ได้ความเชื่อมั่นอย่างสมเหตุสมผลว่างบการเงินรวมและงบการเงินเฉพาะกิจการ โดยรวมปราศจากการแสดงข้อมูลที่ขัดต่อข้อเท็จจริงอันเป็นสาระสำคัญหรือไม่ ไม่ว่าจะเกิดจากการทุจริตหรือข้อผิดพลาด และเสนอรายงานของผู้สอบบัญชีซึ่งรวมความเห็นของข้าพเจ้าอยู่ด้วย ความเชื่อมั่นอย่างสมเหตุสมผลคือความเชื่อมั่นในระดับสูงแต่ไม่ได้เป็นการรับประกันว่าการปฏิบัติตามตรวจสอบตามมาตรฐานการสอบบัญชีจะสามารถตรวจพบข้อมูลที่ขัดต่อข้อเท็จจริงอันเป็นสาระสำคัญที่มีอยู่ได้เสมอไป ข้อมูลที่ขัดต่อข้อเท็จจริงอาจเกิดจากการทุจริตหรือข้อผิดพลาดและถือว่ามีสาระสำคัญเมื่อคาดการณ์ได้อย่างสมเหตุสมผลว่ารายการที่ขัดต่อข้อเท็จจริงแต่ละรายการหรือทุกรายการรวมกันจะมีผลต่อการตัดสินใจทางเศรษฐกิจของผู้ใช้งบการเงินจากการใช้งบการเงินรวมและงบการเงินเฉพาะกิจการเหล่านี้

ในการตรวจสอบของข้าพเจ้าตามมาตรฐานการสอบบัญชี ข้าพเจ้าได้ใช้ดุลยพินิจและการสังเกตและสงสัยของผู้ประกอบวิชาชีพตลอดการตรวจสอบ การปฏิบัติตามของข้าพเจ้ารวมถึง

- ระบุและประเมินความเสี่ยงจากการแสดงข้อมูลที่ขัดต่อข้อเท็จจริงอันเป็นสาระสำคัญในงบการเงินรวมและงบการเงินเฉพาะกิจการ ไม่ว่าจะเกิดจากการทุจริตหรือข้อผิดพลาด ออกแบบและปฏิบัติตามวิธีการตรวจสอบเพื่อตอบสนองต่อความเสี่ยงเหล่านั้น และได้หลักฐานการสอบบัญชีที่เพียงพอและเหมาะสมเพื่อเป็นเกณฑ์ในการแสดงความเห็นของข้าพเจ้า ความเสี่ยงที่ไม่พบข้อมูลที่ขัดต่อข้อเท็จจริงอันเป็นสาระสำคัญซึ่งเป็นผลมาจากการทุจริตจะสูงกว่าความเสี่ยงที่เกิดจากข้อผิดพลาดเนื่องจากการทุจริตอาจเกี่ยวกับการสมรู้ร่วมคิด การปลอมแปลงเอกสารหลักฐาน การตั้งใจละเว้นการแสดงผล การแสดงผลที่ไม่ตรงตามข้อเท็จจริงหรือการแทรกแซงการควบคุมภายใน



- ทำความเข้าใจในระบบการควบคุมภายในที่เกี่ยวข้องกับการตรวจสอบ เพื่อออกแบบวิธีการตรวจสอบที่เหมาะสมกับสถานการณ์ แต่ไม่ใช่เพื่อวัตถุประสงค์ในการแสดงความเห็นต่อความมีประสิทธิภาพของการควบคุมภายในของกลุ่มบริษัทและบริษัท
- ประเมินความเหมาะสมของนโยบายการบัญชีที่ผู้บริหารใช้และความสมเหตุสมผลของประมาณการทางบัญชีและการเปิดเผยข้อมูลที่เกี่ยวข้องซึ่งจัดทำขึ้นโดยผู้บริหาร
- สรุปเกี่ยวกับความเหมาะสมของการใช้เกณฑ์การบัญชีสำหรับการดำเนินงานต่อเนื่องของผู้บริหารและจากหลักฐานการสอบบัญชีที่ได้รับ สรุปว่ามีความไม่แน่นอนที่มีสาระสำคัญที่เกี่ยวกับเหตุการณ์หรือสถานการณ์ที่อาจเป็นเหตุให้เกิดข้อสงสัยอย่างมีนัยสำคัญต่อความสามารถของกลุ่มบริษัทและบริษัทในการดำเนินงานต่อเนื่องหรือไม่ ถ้าข้าพเจ้าได้ข้อสรุปว่ามีความไม่แน่นอนที่มีสาระสำคัญ ข้าพเจ้าต้องกล่าวไว้ในรายงานของผู้สอบบัญชีของข้าพเจ้า โดยให้ข้อสังเกตถึงการเปิดเผยข้อมูลในงบการเงินรวมและงบการเงินเฉพาะกิจการที่เกี่ยวข้อง หรือถ้าการเปิดเผยข้อมูลดังกล่าวไม่เพียงพอ ความเห็นของข้าพเจ้าจะเปลี่ยนแปลงไป ข้อสรุปของข้าพเจ้าขึ้นอยู่กับหลักฐานการสอบบัญชีที่ได้รับจนถึงวันที่ในรายงานของผู้สอบบัญชีของข้าพเจ้า อย่างไรก็ตาม เหตุการณ์หรือสถานการณ์ในอนาคตอาจเป็นเหตุให้กลุ่มบริษัทและบริษัทต้องหยุดการดำเนินงานต่อเนื่อง
- ประเมินการนำเสนอโครงสร้างและเนื้อหาของงบการเงินรวมและงบการเงินเฉพาะกิจการ โดยรวม รวมถึงการเปิดเผยข้อมูลว่างบการเงินรวมและงบการเงินเฉพาะกิจการแสดงรายการและเหตุการณ์ในรูปแบบที่ทำให้มีการนำเสนอข้อมูลโดยถูกต้องตามที่ควรหรือไม่
- ได้รับหลักฐานการสอบบัญชีที่เหมาะสมอย่างเพียงพอเกี่ยวกับข้อมูลทางการเงินของกิจการภายในกลุ่มหรือกิจกรรมทางธุรกิจภายในกลุ่มบริษัทเพื่อแสดงความเห็นต่องบการเงินรวม ข้าพเจ้ารับผิดชอบต่อการกำหนดแนวทาง การควบคุมดูแล และการปฏิบัติงานตรวจสอบกลุ่มบริษัท ข้าพเจ้าเป็นผู้รับผิดชอบแต่เพียงผู้เดียวต่อความเห็นของข้าพเจ้า

ข้าพเจ้าได้สื่อสารกับผู้มีหน้าที่ในการกำกับดูแลในเรื่องต่างๆที่สำคัญ ซึ่งรวมถึงขอบเขตและช่วงเวลาของการตรวจสอบตามที่ได้วางแผนไว้ ประเด็นที่มีนัยสำคัญที่พบจากการตรวจสอบรวมถึงข้อบกพร่องที่มีนัยสำคัญในระบบการควบคุมภายในหากข้าพเจ้าได้พบในระหว่างการตรวจสอบของข้าพเจ้า

ข้าพเจ้าได้ให้คำรับรองแก่ผู้มีหน้าที่ในการกำกับดูแลว่าข้าพเจ้าได้ปฏิบัติตามข้อกำหนดจรรยาบรรณที่เกี่ยวข้องกับความเป็นอิสระและได้สื่อสารกับผู้มีหน้าที่ในการกำกับดูแลเกี่ยวกับความสัมพันธ์ทั้งหมดตลอดจนเรื่องอื่นซึ่งข้าพเจ้าเชื่อว่ามีเหตุผลที่บุคคลภายนอกอาจพิจารณาว่ากระทบต่อความเป็นอิสระของข้าพเจ้าและมาตรการที่ข้าพเจ้าใช้เพื่อป้องกันไม่ให้ข้าพเจ้าขาดความเป็นอิสระ



จากเรื่องที่เกี่ยวข้องกับผู้มีหน้าที่ในการกำกับดูแล ข้าพเจ้าได้พิจารณาเรื่องต่าง ๆ ที่มีนัยสำคัญที่สุดในการตรวจสอบงบการเงินรวมและงบการเงินเฉพาะกิจการในงวดปัจจุบันและกำหนดเป็นเรื่องสำคัญในการตรวจสอบ ข้าพเจ้าได้อธิบายเรื่องเหล่านี้ในรายงานของผู้สอบบัญชีเว้นแต่กฎหมายหรือข้อบังคับไม่ให้เปิดเผยต่อสาธารณะเกี่ยวกับเรื่องดังกล่าว หรือในสถานการณ์ที่ยากที่จะเกิดขึ้น ข้าพเจ้าพิจารณาว่าไม่ควรสื่อสารเรื่องดังกล่าวในรายงานของข้าพเจ้าเพราะการกระทำดังกล่าวสามารถคาดการณ์ได้อย่างสมเหตุสมผลว่าจะมีผลกระทบในทางลบมากกว่าผลประโยชน์ต่อส่วนได้เสียสาธารณะจากการสื่อสารดังกล่าว



(มาริษา ธารชรพรกุล)

ผู้สอบบัญชีรับอนุญาต

เลขทะเบียน 5752

บริษัท เคทีเอ็มจี ภูมิภาค สอบบัญชี จำกัด

กรุงเทพมหานคร

18 กุมภาพันธ์ 2563

บริษัท ซินเน็ค (ประเทศไทย) จำกัด (มหาชน) และบริษัทย่อย

งบแสดงฐานะการเงิน

สินทรัพย์	หมายเหตุ	งบการเงินรวม		งบการเงินเฉพาะกิจการ	
		31 ธันวาคม	2561	31 ธันวาคม	2561
		2562	2561	2562	2561
		(บาท)			
<b>สินทรัพย์หมุนเวียน</b>					
เงินสดและรายการเทียบเท่าเงินสด	5	166,060,971	256,851,174	159,700,723	243,868,443
ลูกหนี้การค้า	4, 6	5,606,482,776	5,901,486,972	5,615,433,792	5,880,853,731
ลูกหนี้อื่น	7	305,112,446	352,694,943	299,363,367	348,408,256
เงินให้กู้ยืมระยะสั้น	4, 8	239,490,000	126,500,000	271,490,000	167,500,000
สินค้าคงเหลือ	9	3,253,848,572	3,498,365,185	3,248,711,583	3,495,757,088
ค่าลดค่ารับ		534,035,905	546,774,515	534,020,556	546,391,900
เงินจ่ายล่วงหน้าค่าสินค้า		72,194,496	62,445,151	72,090,360	62,341,015
สินทรัพย์หมุนเวียนอื่น		206,088	192,497	206,088	192,497
<b>รวมสินทรัพย์หมุนเวียน</b>		<b>10,177,431,254</b>	<b>10,745,310,437</b>	<b>10,201,016,469</b>	<b>10,745,312,930</b>
<b>สินทรัพย์ไม่หมุนเวียน</b>					
เงินลงทุนในบริษัทย่อย	10	-	-	9,400,000	9,400,000
เงินลงทุนในการร่วมค้า	11	527,370,797	366,116,191	458,748,494	336,248,285
เงินลงทุนระยะยาวอื่น	12	29,785,275	38,720,858	29,785,275	38,720,858
ลูกหนี้การค้า	4, 6	97,328,747	93,933,067	95,429,747	93,933,067
ลูกหนี้อื่น	7	7,210,024	5,774,923	7,110,324	5,675,224
เงินให้กู้ยืมระยะยาว	8	78,220,000	-	78,220,000	-
ที่ดิน อาคารและอุปกรณ์	13	357,375,725	377,918,631	355,694,571	376,173,256
สินทรัพย์ไม่มีตัวตน		10,196,643	9,093,921	9,768,796	9,093,917
สินทรัพย์ภายใต้การควบคุม	25	56,934,932	63,837,028	55,141,639	62,216,325
<b>รวมสินทรัพย์ไม่หมุนเวียน</b>		<b>1,164,422,143</b>	<b>955,394,619</b>	<b>1,099,298,846</b>	<b>931,460,932</b>
<b>รวมสินทรัพย์</b>		<b>11,341,853,397</b>	<b>11,700,705,056</b>	<b>11,300,315,315</b>	<b>11,676,773,862</b>

หมายเหตุประกอบงบการเงินเป็นส่วนหนึ่งของงบการเงินนี้

บริษัท ชินเน็ค (ประเทศไทย) จำกัด (มหาชน) และบริษัทย่อย

งบแสดงฐานะการเงิน

หนี้สินและส่วนของผู้ถือหุ้น	หมายเหตุ	งบการเงินรวม		งบการเงินเฉพาะกิจการ	
		31 ธันวาคม		31 ธันวาคม	
		2562	2561	2562	2561
		(บาท)			
<b>หนี้สินหมุนเวียน</b>					
เงินกู้ยืมระยะสั้นจากสถาบันการเงิน	14	5,104,117,163	4,291,656,054	5,104,117,163	4,291,656,054
เจ้าหนี้การค้า	4, 15	2,159,044,201	3,036,825,242	2,158,917,652	3,018,974,556
เจ้าหนี้อื่น	4, 16	333,661,537	486,593,125	334,201,690	485,531,306
ส่วนของเงินกู้ยืมระยะยาวจากสถาบันการเงิน					
ที่ถึงกำหนดชำระภายในหนึ่งปี	14	161,180,000	211,080,000	161,180,000	211,080,000
ภาษีเงินได้ค้างจ่าย		-	7,398,454	-	7,398,454
ค่าใช้จ่ายค้างจ่าย	4, 17	299,742,265	346,227,013	296,822,002	340,527,668
<b>รวมหนี้สินหมุนเวียน</b>		<b>8,057,745,166</b>	<b>8,379,779,888</b>	<b>8,055,238,507</b>	<b>8,355,168,038</b>
<b>หนี้สินไม่หมุนเวียน</b>					
เงินกู้ยืมระยะยาวจากสถาบันการเงิน	14	-	161,180,000	-	161,180,000
เจ้าหนี้อื่น	16	31,652,275	45,598,483	31,652,275	45,598,483
ประมาณการหนี้สินไม่หมุนเวียน					
สำหรับผลประโยชน์พนักงาน	18	39,362,692	28,726,321	38,158,278	28,581,516
หนี้สินไม่หมุนเวียนอื่น		412,118	508,015	405,509	501,405
<b>รวมหนี้สินไม่หมุนเวียน</b>		<b>71,427,085</b>	<b>236,012,819</b>	<b>70,216,062</b>	<b>235,861,404</b>
<b>รวมหนี้สิน</b>		<b>8,129,172,251</b>	<b>8,615,792,707</b>	<b>8,125,454,569</b>	<b>8,591,029,442</b>

หมายเหตุประกอบงบการเงินเป็นส่วนหนึ่งของงบการเงินนี้

บริษัท ซินเน็ค (ประเทศไทย) จำกัด (มหาชน) และบริษัทย่อย  
งบแสดงฐานะการเงิน

	หมายเหตุ	งบการเงินรวม		งบการเงินเฉพาะกิจการ	
		31 ธันวาคม		31 ธันวาคม	
หนี้สินและส่วนของผู้ถือหุ้น		2562	2561	2562	2561
		(บาท)			
<b>ส่วนของผู้ถือหุ้น</b>					
<b>ทุนเรือนหุ้น</b>	19				
<b>ทุนจดทะเบียน</b>		880,000,000	800,000,000	880,000,000	800,000,000
<b>ทุนที่ออกและชำระแล้ว</b>		847,361,206	770,328,649	847,361,206	770,328,649
<b>ส่วนเกินมูลค่าหุ้น</b>					
<b>ส่วนเกินมูลค่าหุ้นสามัญ</b>	19	350,872,541	350,872,541	350,872,541	350,872,541
<b>ส่วนเกินทุนหุ้นที่ซื้อคืน</b>	19	52,835,830	52,835,830	52,835,830	52,835,830
<b>กำไรสะสม</b>					
<b>จัดสรรแล้ว</b>					
<b>ทุนสำรองตามกฎหมาย</b>	20	88,000,000	80,000,000	88,000,000	80,000,000
<b>ยังไม่ได้จัดสรร</b>		1,858,469,942	1,808,585,236	1,820,649,542	1,809,417,307
<b>องค์ประกอบอื่นของส่วนของผู้ถือหุ้น</b>		15,141,627	22,290,093	15,141,627	22,290,093
<b>รวมส่วนของผู้ถือหุ้น</b>		<b>3,212,681,146</b>	<b>3,084,912,349</b>	<b>3,174,860,746</b>	<b>3,085,744,420</b>
<b>รวมหนี้สินและส่วนของผู้ถือหุ้น</b>		<b>11,341,853,397</b>	<b>11,700,705,056</b>	<b>11,300,315,315</b>	<b>11,676,773,862</b>

หมายเหตุประกอบงบการเงินเป็นส่วนหนึ่งของงบการเงินนี้



บริษัท ซินเน็ค (ประเทศไทย) จำกัด (มหาชน) และบริษัทย่อย  
งบกำไรขาดทุนเบ็ดเสร็จ

หมายเหตุ	งบการเงินรวม		งบการเงินเฉพาะกิจการ		
	สำหรับปีสิ้นสุดวันที่ 31 ธันวาคม 2562	2561	สำหรับปีสิ้นสุดวันที่ 31 ธันวาคม 2562	2561	
	(บาท)				
<b>รายได้จากการดำเนินงาน</b>					
รายได้จากการขาย	4	34,692,155,868	38,099,603,195	34,672,696,620	38,075,601,258
รายได้จากการให้บริการ	4	112,151,346	96,400,830	108,210,647	63,547,370
<b>รวมรายได้</b>	<b>21</b>	<b>34,804,307,214</b>	<b>38,196,004,025</b>	<b>34,780,907,267</b>	<b>38,139,148,628</b>
<b>ต้นทุนจากการดำเนินงาน</b>					
ต้นทุนขาย	4, 9, 23	33,415,566,545	36,540,798,654	33,419,629,210	36,523,276,204
ต้นทุนการให้บริการ	4, 23	59,748,658	36,756,431	50,159,358	27,280,657
<b>รวมต้นทุน</b>		<b>33,475,315,203</b>	<b>36,577,555,085</b>	<b>33,469,788,568</b>	<b>36,550,556,861</b>
<b>กำไรขั้นต้น</b>		<b>1,328,992,011</b>	<b>1,618,448,940</b>	<b>1,311,118,699</b>	<b>1,588,591,767</b>
กำไรจากอัตราแลกเปลี่ยน		101,190,358	131,000,368	101,190,358	131,000,368
รายได้อื่น	4	83,563,439	56,652,836	84,199,236	59,527,853
<b>กำไรก่อนค่าใช้จ่าย</b>		<b>1,513,745,808</b>	<b>1,806,102,144</b>	<b>1,496,508,293</b>	<b>1,779,119,988</b>
ต้นทุนในการจัดจำหน่าย	4, 23	462,984,951	493,955,663	458,329,067	478,020,801
ค่าใช้จ่ายในการบริหาร	4, 23	370,459,675	376,744,803	357,603,527	360,800,831
ต้นทุนทางการเงิน	24	75,005,793	55,948,083	75,005,793	55,948,077
<b>รวมค่าใช้จ่าย</b>		<b>908,450,419</b>	<b>926,648,549</b>	<b>890,938,387</b>	<b>894,769,709</b>
<b>ส่วนแบ่งกำไรจากเงินลงทุนในการร่วมค้า</b>	<b>11</b>	<b>38,754,397</b>	<b>14,316,359</b>	<b>-</b>	<b>-</b>
<b>กำไรก่อนภาษีเงินได้</b>	<b>21</b>	<b>644,049,786</b>	<b>893,769,954</b>	<b>605,569,906</b>	<b>884,350,279</b>
ค่าใช้จ่ายภาษีเงินได้	25	(120,116,617)	(172,278,564)	(120,289,208)	(173,781,276)
<b>กำไรสำหรับปี</b>		<b>523,933,169</b>	<b>721,491,390</b>	<b>485,280,698</b>	<b>710,569,003</b>
<b>กำไรขาดทุนเบ็ดเสร็จอื่น</b>					
<b>รายการที่อาจถูกจัดประเภทใหม่ไว้ใน</b>					
<b>กำไรหรือขาดทุนในภายหลัง</b>					
ผลกำไร (ขาดทุน) จากการวัดมูลค่าเงินลงทุนเพื่อขาย	12	(8,935,583)	6,949,898	(8,935,583)	6,949,898
ภาษีเงินได้ของรายการที่อาจถูกจัดประเภทใหม่ไว้ใน					
กำไรหรือขาดทุนในภายหลัง	25	1,787,117	(1,389,980)	1,787,117	(1,389,980)
<b>รวมรายการที่อาจถูกจัดประเภทใหม่ไว้ใน</b>					
<b>กำไรหรือขาดทุนในภายหลัง</b>		<b>(7,148,466)</b>	<b>5,559,918</b>	<b>(7,148,466)</b>	<b>5,559,918</b>
<b>รวมรายการที่จะไม่ถูกจัดประเภทใหม่ไว้ใน</b>					
<b>กำไรหรือขาดทุนในภายหลัง</b>					
ผลกำไรจากการวัดมูลค่าใหม่ของผลประโยชน์พนักงานที่กำหนดไว้	18	-	10,299,570	-	8,692,883
ภาษีเงินได้ของรายการที่จะไม่ถูกจัดประเภทใหม่ไว้ใน					
กำไรหรือขาดทุนในภายหลัง	25	-	(2,059,914)	-	(1,738,577)
<b>รวมรายการที่จะไม่ถูกจัดประเภทใหม่ไว้ใน</b>					
<b>กำไรหรือขาดทุนในภายหลัง</b>		<b>-</b>	<b>8,239,656</b>	<b>-</b>	<b>6,954,306</b>
<b>กำไรขาดทุนเบ็ดเสร็จอื่น - สุทธิจากภาษีเงินได้</b>		<b>(7,148,466)</b>	<b>13,799,574</b>	<b>(7,148,466)</b>	<b>12,514,224</b>
<b>กำไรขาดทุนเบ็ดเสร็จรวมสำหรับปี</b>		<b>516,784,703</b>	<b>735,290,964</b>	<b>478,132,232</b>	<b>723,083,227</b>

หมายเหตุประกอบงบการเงินเป็นส่วนหนึ่งของงบการเงินนี้

บริษัท ซินเน็ค (ประเทศไทย) จำกัด (มหาชน) และบริษัทย่อย  
งบกำไรขาดทุนเบ็ดเสร็จ

หมายเหตุ	งบการเงินรวม		งบการเงินเฉพาะกิจการ		
	สำหรับปีสิ้นสุดวันที่ 31 ธันวาคม		สำหรับปีสิ้นสุดวันที่ 31 ธันวาคม		
	2562	2561	2562	2561	
	(บาท)				
<b>การแบ่งปันกำไร</b>					
ส่วนที่เป็นของบริษัทใหญ่	523,933,169	721,491,390	485,280,698	710,569,003	
ส่วนที่เป็นของส่วนได้เสียที่ไม่มีอำนาจควบคุม	-	-	-	-	
<b>กำไรสำหรับปี</b>	<b>523,933,169</b>	<b>721,491,390</b>	<b>485,280,698</b>	<b>710,569,003</b>	
<b>การแบ่งปันกำไรขาดทุนเบ็ดเสร็จรวม</b>					
ส่วนที่เป็นของบริษัทใหญ่	516,784,703	735,290,964	478,132,232	723,083,227	
ส่วนที่เป็นของส่วนได้เสียที่ไม่มีอำนาจควบคุม	-	-	-	-	
<b>กำไรขาดทุนเบ็ดเสร็จรวมสำหรับปี</b>	<b>516,784,703</b>	<b>735,290,964</b>	<b>478,132,232</b>	<b>723,083,227</b>	
<b>กำไรต่อหุ้นขั้นพื้นฐาน</b>	26	<b>0.64</b>	<b>0.94</b>	<b>0.59</b>	<b>0.92</b>

หมายเหตุประกอบงบการเงินเป็นส่วนหนึ่งของงบการเงินนี้

บริษัท ชินนิก (ประเทศไทย) จำกัด (มหาชน) และบริษัทย่อย  
 งบแสดงการเปลี่ยนแปลงส่วนของผู้ถือหุ้น

	งบการเงินรวม						องค์ประกอบอื่นของ	
	ทุนเรือนหุ้น ที่ออกและ ชำระแล้ว	ส่วนเกิน มูลค่าหุ้นสามัญ	ส่วนเกินทุน หุ้นที่ซื้อคืน	ทุนสำรอง ตามกฎหมาย (บาท)	กำไรสะสม	ส่วนของผู้ถือหุ้น	ส่วนของผู้ถือหุ้น	รวมส่วนของ ผู้ถือหุ้น
หมายเหตุ								
สำหรับปีสิ้นสุดวันที่ 31 ธันวาคม 2561	770,328,649	350,872,541	52,835,830	80,000,000	1,502,534,892	16,730,175	2,773,302,087	
ยอดคงเหลือ ณ วันที่ 1 มกราคม 2561	-	-	-	-	(423,680,702)	-	(423,680,702)	
รายการกับผู้ถือหุ้นที่บันทึกโดยตรงเข้าส่วนของผู้ถือหุ้น	-	-	-	-	(423,680,702)	-	(423,680,702)	
การจัดสรรส่วนทุนให้ผู้ถือหุ้น	-	-	-	-	(423,680,702)	-	(423,680,702)	
เงินปันผลให้ผู้ถือหุ้นของบริษัท	-	-	-	-	-	-	-	
รวมการจัดสรรส่วนทุนให้ผู้ถือหุ้น	-	-	-	-	-	-	-	
กำไรขาดทุนเบ็ดเสร็จสำหรับปี	-	-	-	-	721,491,390	-	721,491,390	
กำไร	-	-	-	-	8,239,656	5,559,918	13,799,574	
กำไรขาดทุนเบ็ดเสร็จอื่น	-	-	-	-	729,731,046	5,559,918	735,290,964	
รวมกำไรขาดทุนเบ็ดเสร็จสำหรับปี	-	-	-	-	729,731,046	5,559,918	735,290,964	
ยอดคงเหลือ ณ วันที่ 31 ธันวาคม 2561	770,328,649	350,872,541	52,835,830	80,000,000	1,808,585,236	22,290,093	3,084,912,349	

หมายเหตุประกอบงบการเงินเป็นส่วนหนึ่งของงบการเงินนี้

บริษัท ซินเน็ค (ประเทศไทย) จำกัด (มหาชน) และบริษัทย่อย  
 งบแสดงการเปลี่ยนแปลงส่วนของผู้ถือหุ้น

	งบการเงินรวม					องค์ประกอบอื่นของ ส่วนของผู้ถือหุ้น	รวมส่วนของ ผู้ถือหุ้น
	ทุนเรือนหุ้น ที่ออกและ ชำระแล้ว	ส่วนเกิน มูลค่าหุ้นสามัญ	ส่วนเกินทุน หุ้นที่ซื้อคืน	ทุนสำรอง ตามกฎหมาย ยังไม่ได้จัดสรร (บาท)	กำไรสะสม		
หมายเหตุ							
สำหรับปีสิ้นสุดวันที่ 31 ธันวาคม 2562	770,328,649	350,872,541	52,835,830	80,000,000	1,808,585,236	22,290,093	3,084,912,349
ยอดคงเหลือ ณ วันที่ 1 มกราคม 2562							
รายการกับผู้ถือหุ้นที่บันทึกโดยตรงเข้าส่วนของผู้ถือหุ้น							
การจัดสรรส่วนทุนให้ผู้ถือหุ้น					(466,048,463)	-	(389,015,906)
เงินปันผลให้ผู้ถือหุ้นของบริษัท					(466,048,463)	-	(389,015,906)
รวมการจัดสรรส่วนทุนให้ผู้ถือหุ้น							
กำไรขาดทุนเบ็ดเสร็จสำหรับปี					523,933,169	-	523,933,169
กำไร						(7,148,466)	(7,148,466)
กำไรขาดทุนเบ็ดเสร็จอื่น							
รวมกำไรขาดทุนเบ็ดเสร็จสำหรับปี					523,933,169	(7,148,466)	516,784,703
โอนไปสำรองตามกฎหมาย				8,000,000	(8,000,000)	-	-
ยอดคงเหลือ ณ วันที่ 31 ธันวาคม 2562	847,361,206	350,872,541	52,835,830	88,000,000	1,858,469,942	15,141,627	3,212,681,146

หมายเหตุประกอบงบการเงินเป็นส่วนหนึ่งของงบการเงินนี้

บริษัท ซินเน็ค (ประเทศไทย) จำกัด (มหาชน) และบริษัทย่อย  
 งบแสดงการเปลี่ยนแปลงส่วนของผู้ถือหุ้น

	งบการเงินเฉพาะกิจการ				องค์ประกอบอื่นของ		รวมส่วนของ ผู้ถือหุ้น
	ทุนเรือนหุ้น ที่ออกและ ชำระแล้ว	ส่วนเกิน มูลค่าหุ้นสามัญ	ส่วนเกินทุน หุ้นซื้อคืน	ทุนสำรอง ตามกฎหมาย (บาท)	กำไรสะสม	ส่วนของผู้ถือหุ้น	
หมายเหตุ							
สำหรับปีสิ้นสุดวันที่ 31 ธันวาคม 2561							
ยอดคงเหลือ ณ วันที่ 1 มกราคม 2561	770,328,649	350,872,541	52,835,830	80,000,000	1,515,574,700	16,730,175	2,786,341,895
รายการกับผู้ถือหุ้นที่บันทึกโดยตรงเข้าส่วนของผู้ถือหุ้น							
การจัดสรรส่วนทุนให้ผู้ถือหุ้น					(423,680,702)	-	(423,680,702)
เงินปันผลให้ผู้ถือหุ้นของบริษัท							
รวมการจัดสรรส่วนทุนให้ผู้ถือหุ้น	-	-	-	-	(423,680,702)	-	(423,680,702)
กำไรขาดทุนเบ็ดเสร็จสำหรับปี							
กำไร					710,569,003	-	710,569,003
กำไรขาดทุนเบ็ดเสร็จอื่น					6,954,306	5,559,918	12,514,224
รวมกำไรขาดทุนเบ็ดเสร็จสำหรับปี					717,523,309	5,559,918	723,083,227
ยอดคงเหลือ ณ วันที่ 31 ธันวาคม 2561	770,328,649	350,872,541	52,835,830	80,000,000	1,809,417,307	22,290,093	3,085,744,420

หมายเหตุประกอบงบการเงินเป็นส่วนหนึ่งของงบการเงินนี้



บริษัท ซินเน็ค (ประเทศไทย) จำกัด (มหาชน) และบริษัทย่อย  
 งบแสดงการเปลี่ยนแปลงส่วนของผู้ถือหุ้น

	งบการเงินเฉพาะกิจการ				องค์ประกอบอื่นของ		รวมส่วนของ
	ทุนเรือนหุ้น	ส่วนเกิน	ส่วนเกินทุน	ทุนสำรอง	ส่วนของผู้ถือหุ้น	ผู้ถือหุ้น	
	หมายเหตุ	มูลค่าหุ้นสามัญ	หุ้นทุนซื้อคืน	ตามกฎหมาย	ยังไม่ได้จัดสรร	เงินลงทุนเพื่อขาย	
		(บาท)					
สำหรับปีสิ้นสุดวันที่ 31 ธันวาคม 2562		350,872,541	52,835,830	80,000,000	1,809,417,307	22,290,093	3,085,744,420
ยอดคงเหลือ ณ วันที่ 1 มกราคม 2562		770,328,649					
รายการกับผู้ถือหุ้นที่บันทึกโดยตรงเข้าส่วนของผู้ถือหุ้น							
การจัดสรรส่วนทุนให้ผู้ถือหุ้น							
เงินปันผลให้ผู้ถือหุ้นของบริษัท	19, 27	77,032,557	-	-	(466,048,463)	-	(389,015,906)
รวมการจัดสรรส่วนทุนให้ผู้ถือหุ้น		77,032,557	-	-	(466,048,463)	-	(389,015,906)
กำไรขาดทุนเบ็ดเสร็จสำหรับปี							
กำไร		-	-	-	485,280,698	-	485,280,698
กำไรขาดทุนเบ็ดเสร็จอื่น		-	-	-	-	(7,148,466)	(7,148,466)
รวมกำไรขาดทุนเบ็ดเสร็จสำหรับปี		-	-	-	485,280,698	(7,148,466)	478,132,232
โอนไปสำรองตามกฎหมาย	20	-	-	8,000,000	(8,000,000)	-	-
ยอดคงเหลือ ณ วันที่ 31 ธันวาคม 2562		847,361,206	52,835,830	88,000,000	1,820,649,542	15,141,627	3,174,860,746

หมายเหตุประกอบงบการเงินเป็นส่วนหนึ่งของงบการเงินนี้

บริษัท ชินเน็ค (ประเทศไทย) จำกัด (มหาชน) และบริษัทย่อย  
งบกระแสเงินสด

หมายเหตุ	งบการเงินรวม		งบการเงินเฉพาะกิจการ	
	สำหรับปีสิ้นสุดวันที่ 31 ธันวาคม		สำหรับปีสิ้นสุดวันที่ 31 ธันวาคม	
	2562	2561	2562	2561
	(บาท)			
<b>กระแสเงินสดจากกิจกรรมดำเนินงาน</b>				
กำไรสำหรับปี	523,933,169	721,491,390	485,280,698	710,569,003
<b>ปรับรายการที่กระทบกำไรเป็นเงินสดรับ (จ่าย)</b>				
ภาษีเงินได้	120,116,617	172,278,564	120,289,208	173,781,276
ต้นทุนทางการเงิน	75,005,793	55,948,083	75,005,793	55,948,077
ค่าเสื่อมราคาและค่าตัดจำหน่าย	45,687,668	43,108,216	44,002,701	41,116,121
ประมาณการหนี้สินไม่หมุนเวียนสำหรับผลประโยชน์พนักงาน	11,176,273	4,754,557	10,784,998	4,467,217
กำไรจากอัตราแลกเปลี่ยนที่ยังไม่เกิดขึ้น	(4,833,418)	(17,404,286)	(4,833,418)	(17,404,286)
ส่วนแบ่งกำไรจากเงินลงทุนในการร่วมค้า	II (38,754,397)	(14,316,359)	-	-
หนี้สูญและหนี้สงสัยจะสูญ	6 10,456,417	20,204,306	10,604,701	12,828,067
ขาดทุนจากการปรับมูลค่าสินค้า	9 23,755,116	20,557,595	23,751,772	20,643,842
ค่าใช้จ่ายจากการบริจจาคสินค้า	1,995,611	4,309,505	1,995,611	4,309,505
กำไรจากการจำหน่ายส่วนได้เสียในการร่วมค้า	-	(147,735)	-	(147,735)
กำไรจากการจำหน่ายอาคารและอุปกรณ์	(138,944)	(87,124)	(138,944)	(68,037)
ดอกเบี้ยรับ	(13,178,492)	(3,773,083)	(13,978,958)	(4,508,241)
รายได้เงินปันผลรับ	(2,184,254)	(1,787,117)	(2,184,254)	(1,787,117)
	753,037,159	1,005,136,512	750,579,908	999,747,692
<b>การเปลี่ยนแปลงในสินทรัพย์และหนี้สินดำเนินงาน</b>				
ลูกหนี้การค้า	280,957,333	(1,513,429,339)	253,123,792	(1,485,616,681)
ลูกหนี้อื่น	57,636,542	(135,612,266)	59,549,464	(141,154,216)
สินค้าคงเหลือ	218,765,886	(976,815,465)	221,298,122	(974,650,204)
ส่วนลดค้างรับ	12,738,610	(92,258,615)	12,371,344	(91,891,349)
เงินจ่ายล่วงหน้าค่าสินค้า	(9,749,345)	189,699,617	(9,749,345)	189,699,617
สินทรัพย์หมุนเวียนอื่น	(13,591)	(15,739)	(13,591)	(15,739)
เจ้าหนี้การค้า	(871,526,456)	1,417,941,066	(853,802,319)	1,400,833,418
เจ้าหนี้อื่น	(166,895,964)	207,165,155	(165,293,991)	206,719,697
ค่าใช้จ่ายค้างจ่าย	(45,849,978)	7,587,957	(43,070,896)	5,854,641
จ่ายประมาณการหนี้สินไม่หมุนเวียนสำหรับผลประโยชน์พนักงาน	(539,902)	(6,350,000)	(1,208,236)	(6,350,000)
กระแสเงินสดสุทธิได้มาจากการดำเนินงาน	228,560,294	103,048,883	223,784,252	103,176,876
จ่ายภาษีเงินได้	(127,634,579)	(174,053,974)	(128,085,109)	(174,053,974)
<b>กระแสเงินสดสุทธิได้มาจาก (ใช้ไป) ในกิจกรรมดำเนินงาน</b>	<b>100,925,715</b>	<b>(71,005,091)</b>	<b>95,699,143</b>	<b>(70,877,098)</b>

หมายเหตุประกอบงบการเงินเป็นส่วนหนึ่งของงบการเงินนี้

บริษัท ชินเน็ค (ประเทศไทย) จำกัด (มหาชน) และบริษัทย่อย  
งบกระแสเงินสด

หมายเหตุ	งบการเงินรวม		งบการเงินเฉพาะกิจการ		
	สำหรับปีสิ้นสุดวันที่ 31 ธันวาคม		สำหรับปีสิ้นสุดวันที่ 31 ธันวาคม		
	2562	2561	2562	2561	
	(บาท)				
<b>กระแสเงินสดจากกิจกรรมลงทุน</b>					
เงินสดรับจากการขายเงินลงทุนในการร่วมค้า	11	-	22,500,000	-	22,500,000
เงินสดจ่ายสุทธิเพื่อซื้อส่วนได้เสียในการร่วมค้า	11	(122,500,209)	(81,393,950)	(122,500,209)	(81,393,950)
เงินสดรับจากการขายอาคารและอุปกรณ์		249,427	434,649	249,427	113,364
เงินสดจ่ายเพื่อซื้ออาคารและอุปกรณ์		(21,583,989)	(16,030,567)	(20,041,500)	(15,748,683)
เงินสดจ่ายเพื่อซื้อสินทรัพย์ไม่มีตัวตน		(4,773,978)	(1,960,722)	(4,267,878)	(1,960,722)
เงินสดรับชำระคืนจากเงินให้กู้ยืม		193,280,000	31,960,000	202,280,000	31,960,000
เงินให้กู้ยืมเพิ่มขึ้น		(384,490,000)	(158,460,000)	(384,490,000)	(158,460,000)
เงินปันผลรับ		2,184,254	1,787,117	2,184,254	1,787,117
ดอกเบี้ยรับ		10,498,067	1,383,179	11,298,533	2,118,338
<b>กระแสเงินสดสุทธิใช้ไปในกิจกรรมลงทุน</b>		<b>(327,136,428)</b>	<b>(199,780,294)</b>	<b>(315,287,373)</b>	<b>(199,084,536)</b>
<b>กระแสเงินสดจากกิจกรรมจัดหาเงิน</b>					
เงินสดรับจากเงินกู้ยืม		36,127,409,285	31,888,887,732	36,127,409,285	31,888,887,732
เงินสดจ่ายเพื่อชำระเงินกู้ยืม		(35,526,028,176)	(31,084,432,161)	(35,526,028,176)	(31,084,432,161)
เงินปันผลจ่ายให้ผู้ถือหุ้นของบริษัท	27	(389,015,906)	(423,680,702)	(389,015,906)	(423,680,702)
ดอกเบี้ยจ่าย		(75,640,563)	(57,316,907)	(75,640,563)	(57,316,901)
<b>กระแสเงินสดสุทธิได้จากกิจกรรมจัดหาเงิน</b>		<b>136,724,640</b>	<b>323,457,962</b>	<b>136,724,640</b>	<b>323,457,968</b>
<b>เงินสดและรายการเทียบเท่าเงินสดเพิ่มขึ้น (ลดลง) สุทธิ</b>					
ก่อนผลกระทบของอัตราแลกเปลี่ยน		(89,486,073)	52,672,577	(82,863,590)	53,496,334
ผลกระทบของอัตราแลกเปลี่ยนที่มีต่อเงินสดและรายการเทียบเท่าเงินสด		(1,304,130)	(428,618)	(1,304,130)	(428,618)
<b>เงินสดและรายการเทียบเท่าเงินสดเพิ่มขึ้น (ลดลง) สุทธิ</b>		<b>(90,790,203)</b>	<b>52,243,959</b>	<b>(84,167,720)</b>	<b>53,067,716</b>
เงินสดและรายการเทียบเท่าเงินสด ณ วันที่ 1 มกราคม		256,851,174	204,607,215	243,868,443	190,800,727
<b>เงินสดและรายการเทียบเท่าเงินสด ณ วันที่ 31 ธันวาคม</b>	5	<b>166,060,971</b>	<b>256,851,174</b>	<b>159,700,723</b>	<b>243,868,443</b>
<b>รายการที่ไม่ใช่เงินสด</b>					
ผลกำไร (ขาดทุน) จากการวัดมูลค่าเงินลงทุนเพื่อขาย		(8,935,583)	6,949,898	(8,935,583)	6,949,898

หมายเหตุประกอบงบการเงินเป็นส่วนหนึ่งของงบการเงินนี้

บริษัท ชินเน็ค (ประเทศไทย) จำกัด (มหาชน) และบริษัทย่อย

หมายเหตุประกอบงบการเงิน

สำหรับปีสิ้นสุดวันที่ 31 ธันวาคม 2562

หมายเหตุ	สารบัญ
1	ข้อมูลทั่วไป
2	เกณฑ์การจัดทำงบการเงิน
3	นโยบายการบัญชีที่สำคัญ
4	บุคคลหรือกิจการที่เกี่ยวข้องกัน
5	เงินสดและรายการเทียบเท่าเงินสด
6	ลูกหนี้การค้า
7	ลูกหนี้อื่น
8	เงินให้กู้ยืม
9	สินค้าคงเหลือ
10	เงินลงทุนในบริษัทย่อย
11	เงินลงทุนในการร่วมค้า
12	เงินลงทุนระยะยาวอื่น
13	ที่ดิน อาคารและอุปกรณ์
14	หนี้สินที่มีภาระดอกเบี้ย
15	เจ้าหนี้การค้า
16	เจ้าหนี้อื่น
17	ค่าใช้จ่ายค้างจ่าย
18	ประมาณการหนี้สินไม่หมุนเวียนสำหรับผลประโยชน์พนักงาน
19	ทุนเรือนหุ้น
20	สำรอง
21	ส่วนงานดำเนินงานและการจำแนกรายได้
22	ค่าใช้จ่ายผลประโยชน์ของพนักงาน
23	ค่าใช้จ่ายตามลักษณะ
24	ต้นทุนทางการเงิน
25	ภาษีเงินได้
26	กำไรต่อหุ้นขั้นพื้นฐาน
27	เงินปันผล
28	เครื่องมือทางการเงิน
29	ภาระผูกพันกับกิจการที่ไม่เกี่ยวข้องกัน
30	เหตุการณ์ภายหลังรอบระยะเวลารายงาน
31	มาตรฐานการรายงานทางการเงินที่ยังไม่ได้ใช้

## บริษัท ซินเน็ค (ประเทศไทย) จำกัด (มหาชน) และบริษัทย่อย

### หมายเหตุประกอบงบการเงิน

สำหรับปีสิ้นสุดวันที่ 31 ธันวาคม 2562

หมายเหตุประกอบงบการเงินเป็นส่วนหนึ่งของงบการเงินนี้

งบการเงินนี้ได้รับอนุมัติให้ออกงบการเงินจากคณะกรรมการเมื่อวันที่ 18 กุมภาพันธ์ 2563

## 1 ข้อมูลทั่วไป

บริษัท ซินเน็ค (ประเทศไทย) จำกัด (มหาชน) “บริษัท” เป็นนิติบุคคลที่จัดตั้งขึ้นในประเทศไทย และจดทะเบียนกับตลาดหลักทรัพย์แห่งประเทศไทยเมื่อวันที่ 16 มิถุนายน 2551 โดยมีที่อยู่จดทะเบียนของบริษัทตั้งอยู่เลขที่ 433 ถนนสุคนธ์สวัสดิ์ แขวงลาดพร้าว เขตลาดพร้าว กรุงเทพมหานคร ประเทศไทย

ผู้ถือหุ้นรายใหญ่ในระหว่างปีได้แก่ บริษัท ที.เค.เอส. เทคโนโลยี จำกัด (มหาชน) (ถือหุ้นร้อยละ 38.51) และบริษัท King’s Eye Investments Ltd. (ถือหุ้นร้อยละ 34.99) ซึ่งเป็นนิติบุคคลที่จัดตั้งขึ้นในประเทศไทย และประเทศบริติชเวอรจิ้น ไออร์แลนด์ ตามลำดับ

บริษัทดำเนินธุรกิจหลักเกี่ยวกับการจัดจำหน่ายผลิตภัณฑ์ประเภทสินค้าเทคโนโลยีคอมพิวเตอร์ ระบบสารสนเทศ และอุปกรณ์สื่อสารต่างๆ รายละเอียดของบริษัทย่อยและการร่วมค้า ณ วันที่ 31 ธันวาคม 2562 และ 2561 ได้เปิดเผยไว้ในหมายเหตุข้อ 10 และ 11 ตามลำดับ

## 2 เกณฑ์การจัดทำงบการเงิน

### (ก) เกณฑ์การถือปฏิบัติ

งบการเงินนี้จัดทำขึ้นตามมาตรฐานการรายงานทางการเงิน รวมถึงแนวปฏิบัติทางการบัญชีที่ประกาศใช้โดยสภาวิชาชีพบัญชีฯ กฎระเบียบและประกาศคณะกรรมการกำกับหลักทรัพย์และตลาดหลักทรัพย์ที่เกี่ยวข้อง

มาตรฐานการรายงานทางการเงินหลายฉบับได้มีการออกและปรับปรุงใหม่ซึ่งมีผลบังคับใช้ตั้งแต่รอบระยะเวลาบัญชีที่เริ่มในหรือหลังวันที่ 1 มกราคม 2562 การถือปฏิบัติตามมาตรฐานการรายงานทางการเงินที่ออกและปรับปรุงใหม่นั้น มีผลให้เกิดการเปลี่ยนแปลงนโยบายการบัญชีของกลุ่มบริษัทซึ่งไม่มีผลกระทบอย่างมีสาระสำคัญต่อการเงินของกลุ่มบริษัท ทั้งนี้ กลุ่มบริษัทได้ปฏิบัติตามมาตรฐานการรายงานทางการเงิน ฉบับที่ 15 เรื่อง รายได้จากสัญญาที่ทำกับลูกค้า (“IFRS 15”) เป็นครั้งแรกแทนมาตรฐานการบัญชี ฉบับที่ 18 เรื่อง รายได้ (“IAS 18”) มาตรฐานการบัญชี ฉบับที่ 11 เรื่อง สัญญาก่อสร้าง (“IAS 11”) และการตีความมาตรฐานการรายงานทางการเงินที่เกี่ยวข้อง รายละเอียดของนโยบายการบัญชีได้เปิดเผยในหมายเหตุข้อ 3 (ค)



## บริษัท ซินเน็ค (ประเทศไทย) จำกัด (มหาชน) และบริษัทย่อย

### หมายเหตุประกอบงบการเงิน

สำหรับปีสิ้นสุดวันที่ 31 ธันวาคม 2562

นอกจากนี้ กลุ่มบริษัทไม่ได้นำมามาตรฐานการรายงานทางการเงินที่ออกและปรับปรุงใหม่ซึ่งยังไม่มีผลบังคับใช้ในงวดปัจจุบันมาถือปฏิบัติในการจัดทำงบการเงินนี้ก่อนวันที่มีผลบังคับใช้ มาตรฐานการรายงานทางการเงินที่ออกและปรับปรุงใหม่ที่เกี่ยวข้องกับการดำเนินงานของกลุ่มบริษัทได้เปิดเผยในหมายเหตุข้อ 31

#### (๗) สกิลเงินที่ใช้ในการดำเนินงานและนำเสนองบการเงิน

งบการเงินนี้จัดทำและแสดงหน่วยเงินตราเป็นเงินบาทซึ่งเป็นสกุลเงินที่ใช้ในการดำเนินงานของบริษัท ข้อมูลทางการเงินทั้งหมดมีการเปิดเผยในหมายเหตุประกอบงบการเงินเพื่อให้เห็นเป็นหลักพันบาท ยกเว้นที่ระบุไว้เป็นอย่างอื่น

#### (ค) การใช้วิจารณญาณและการประมาณการ

ในการจัดทำงบการเงินให้เป็นไปตามมาตรฐานการรายงานทางการเงิน ผู้บริหารต้องใช้วิจารณญาณ การประมาณการและข้อสมมติหลายประการ ซึ่งมีผลกระทบต่อการปฏิบัติตามนโยบายการบัญชีของกลุ่มบริษัท ทั้งนี้ ผลที่เกิดขึ้นจริงอาจแตกต่างจากที่ประมาณการไว้ ประมาณการและข้อสมมติที่ใช้ในการจัดทำงบการเงินจะได้รับการทบทวนอย่างต่อเนื่อง การปรับประมาณการทางบัญชีจะบันทึกโดยวิธีเปลี่ยนทันทีเป็นต้นไป

##### (1) การใช้วิจารณญาณ

ข้อมูลเกี่ยวกับการใช้วิจารณญาณในการปฏิบัติตามนโยบายการบัญชีซึ่งมีผลกระทบที่มีนัยสำคัญที่สุดต่อจำนวนเงินที่รับรู้ในงบการเงิน ประกอบด้วยหมายเหตุข้อต่อไปนี้

- |    |  |
|----|--|
| 11 | การพิจารณาว่าเงินลงทุนตามวิธีส่วนได้เสีย กลุ่มบริษัทมีอิทธิพลอย่างมีนัยสำคัญในกิจการที่กลุ่มบริษัทลงทุนหรือไม่                       |
| 21 | การพิจารณาเกี่ยวกับการรับรู้รายได้ <ul style="list-style-type: none"><li>• การขายสินค้าควรจะรับรู้รายได้ ณ เวลาใดเวลาหนึ่ง</li></ul> |

**บริษัท ซินเน็ค (ประเทศไทย) จำกัด (มหาชน) และบริษัทย่อย**

**หมายเหตุประกอบงบการเงิน**

**สำหรับปีสิ้นสุดวันที่ 31 ธันวาคม 2562**

(2) **ข้อสมมติและความไม่แน่นอนของการประมาณการ**

ข้อมูลเกี่ยวกับข้อสมมติและความไม่แน่นอนของการประมาณการ ณ วันที่ 31 ธันวาคม 2562 ซึ่งมีความเสี่ยงอย่างมีนัยสำคัญที่จะส่งผลให้ต้องมีการปรับปรุงที่มีสาระสำคัญในมูลค่าตามบัญชีของสินทรัพย์และหนี้สินในปีบัญชีถัดไป ได้เปิดเผยในหมายเหตุข้อต่อไปนี้

- |    |   |
|----|---|
| 6  | การวัดมูลค่าค่าเผื่อหนี้สงสัยจะสูญของลูกหนี้การค้า  |
| 9  | การวัดมูลค่าของสินค้าคงเหลือ เกี่ยวกับการใช้ข้อสมมติที่สำคัญในการประมาณค่าเพื่อมูลค่าสินค้าลดลง                     |
| 11 | การซื้อเงินลงทุนในการร่วมค้า ซึ่งการวัดมูลค่ายุติธรรมของสินทรัพย์สุทธิที่ได้มาวัดมูลค่าโดยใช้เกณฑ์การประมาณการ      |
| 18 | การวัดมูลค่าภาระผูกพันของโครงการผลประโยชน์ที่กำหนดไว้ เกี่ยวกับข้อสมมติหลักในการประมาณการตามหลักคณิตศาสตร์ประกันภัย |

**3 นโยบายการบัญชีที่สำคัญ**

นโยบายการบัญชีที่นำเสนอตั้งต่อไปนี้ได้ถือปฏิบัติโดยสม่ำเสมอสำหรับงบการเงินในรอบระยะเวลาที่รายงาน

(ก) **เกณฑ์ในการจัดทำงบการเงินรวม**

งบการเงินรวมประกอบด้วยงบการเงินของบริษัท และบริษัทย่อย (รวมกันเรียกว่า “กลุ่มบริษัท”) และส่วนได้เสียของกลุ่มบริษัทในการร่วมค้า

**การรวมธุรกิจ**

กลุ่มบริษัทบันทึกบัญชีสำหรับการรวมธุรกิจตามวิธีซื้อ เมื่อการควบคุม (ตามที่กล่าวไว้ในส่วนของบริษัทย่อย) ถูกโอนไปยังกลุ่มบริษัท ยกเว้นในกรณีที่เป็นการรวมธุรกิจภายใต้การควบคุมเดียวกัน

วันที่ซื้อกิจการคือวันที่อำนาจในการควบคุมนั้นได้ถูกโอนไปยังผู้ซื้อ การกำหนดวันที่ซื้อกิจการและการระบุเกี่ยวกับการโอนอำนาจควบคุมจากฝ่ายหนึ่งไปยังอีกฝ่ายหนึ่งต้องใช้ดุลยพินิจเข้ามาเกี่ยวข้อง

## บริษัท ชินเน็ค (ประเทศไทย) จำกัด (มหาชน) และบริษัทย่อย

### หมายเหตุประกอบงบการเงิน

สำหรับปีสิ้นสุดวันที่ 31 ธันวาคม 2562

ค่าความนิยมถูกวัดมูลค่า ณ วันที่ซื้อ โดยวัดจากมูลค่ายุติธรรมของสิ่งตอบแทนที่โอนให้ซึ่งรวมถึงการรับรู้จำนวน ส่วนได้เสียที่ไม่มีอำนาจควบคุมในผู้ถูกซื้อ หักด้วยมูลค่าสุทธิ (มูลค่ายุติธรรม) ของสินทรัพย์ที่ระบุได้ที่ได้มาและ หนี้สินที่รับมาซึ่งวัดมูลค่า ณ วันที่ซื้อ กำไรจากการซื้อในราคาต่ำกว่ามูลค่ายุติธรรมรับรู้ในกำไรหรือขาดทุนทันที

สิ่งตอบแทนที่โอนให้ต้องวัดด้วยมูลค่ายุติธรรมของสินทรัพย์ที่โอนไป หนี้สินที่กลุ่มบริษัทก่อขึ้นเพื่อจ่ายชำระ ให้แก่เจ้าของเดิม และส่วนได้เสียในส่วนของเจ้าของที่ออกโดยกลุ่มบริษัท ทั้งนี้สิ่งตอบแทนที่โอนให้ยังรวมถึง มูลค่ายุติธรรมของหนี้สินที่อาจเกิดขึ้นและมูลค่าของโครงการจ่ายโดยใช้หุ้นเป็นเกณฑ์ที่ออกแทนโครงการของผู้ถูก ซื้อเมื่อรวมธุรกิจ หากการรวมธุรกิจมีผลให้สิ้นสุดความสัมพันธ์ของโครงการเดิมระหว่างกลุ่มบริษัทและผู้ถูกซื้อ ให้ใช้ราคาที่ต่ำกว่าระหว่าง มูลค่าจากการยกเลิกสัญญาตามที่ระบุในสัญญา และมูลค่าองค์ประกอบนอกตลาด ไป หักจากสิ่งตอบแทนที่โอนให้และรับรู้เป็นค่าใช้จ่ายอื่น

สิ่งตอบแทนที่คาดว่าจะต้องจ่ายวัดมูลค่าด้วยมูลค่ายุติธรรม ณ วันซื้อธุรกิจ และวัดมูลค่าภายหลังด้วยมูลค่ายุติธรรม ณ ทุกวันที่รายงาน การเปลี่ยนแปลงในมูลค่ายุติธรรมรับรู้ในกำไรหรือขาดทุน

หนี้สินที่อาจเกิดขึ้นของบริษัทที่ถูกซื้อที่รับมาจากการรวมธุรกิจ รับรู้เป็นหนี้สินหากมีภาระผูกพันในปัจจุบันซึ่ง เกิดขึ้นจากเหตุการณ์ในอดีต และสามารถวัดมูลค่ายุติธรรมได้อย่างน่าเชื่อถือ

ต้นทุนที่เกี่ยวข้องกับการซื้อของกลุ่มบริษัทที่เกิดขึ้นซึ่งเป็นผลมาจากการรวมธุรกิจ เช่น ค่าที่ปรึกษากฎหมาย ค่าธรรมเนียมวิชาชีพและค่าที่ปรึกษาอื่นๆ ถือเป็นค่าใช้จ่ายเมื่อเกิดขึ้น

หากการบันทึกบัญชีเมื่อเริ่มแรกสำหรับการรวมธุรกิจไม่เสร็จสมบูรณ์ภายในวันสิ้นรอบระยะเวลารายงานที่ การรวมธุรกิจเกิดขึ้น กลุ่มบริษัทประมาณการมูลค่าของรายการซึ่งข้อมูลทางบัญชียังไม่สมบูรณ์เพื่อรายงาน มูลค่า ประมาณการดังกล่าวจะถูกปรับปรุง หรือรับรู้สินทรัพย์ หรือหนี้สินเพิ่มเติมในระหว่างช่วงระยะเวลาในการวัด มูลค่า เพื่อสะท้อนผลของข้อมูลเพิ่มเติมที่ได้รับเกี่ยวกับข้อเท็จจริงและสถานการณ์แวดล้อมที่มีอยู่ ณ วันที่ซื้อ ซึ่ง ข้อมูลดังกล่าวมีผลต่อการวัดมูลค่าของจำนวนต่างๆ ที่เคยรับรู้ไว้ ณ วันที่ซื้อ

### บริษัทย่อย

บริษัทย่อยเป็นกิจการที่อยู่ภายใต้การควบคุมของกลุ่มบริษัท การควบคุมเกิดขึ้นเมื่อกลุ่มบริษัทเปิดรับหรือมีสิทธิใน ผลตอบแทนผันแปรจากการเกี่ยวข้องกับกิจการนั้นและมีความสามารถในการใช้อำนาจเหนือกิจการนั้นทำให้เกิดผลกระทบต่อจำนวนเงินผลตอบแทนของกลุ่มบริษัท งบการเงินของบริษัทย่อยได้รวมอยู่ในงบการเงินรวม นับแต่วันที่มีการควบคุมจนถึงวันที่การควบคุมสิ้นสุดลง

## บริษัท ซินเน็ค (ประเทศไทย) จำกัด (มหาชน) และบริษัทย่อย

### หมายเหตุประกอบงบการเงิน

สำหรับปีสิ้นสุดวันที่ 31 ธันวาคม 2562

#### ส่วนได้เสียที่ไม่มีอำนาจควบคุม

ณ วันที่ซื้อธุรกิจ กลุ่มบริษัทวัดมูลค่าส่วนได้เสียที่ไม่มีอำนาจควบคุมตามอัตราส่วนได้เสียในสินทรัพย์สุทธิที่ได้มาจากผู้ถูกซื้อ

การเปลี่ยนแปลงส่วนได้เสียในบริษัทย่อยของกลุ่มบริษัทที่ไม่ทำให้กลุ่มบริษัทสูญเสียอำนาจการควบคุมจะบันทึกบัญชีโดยถือเป็นรายการในส่วนของเจ้าของ

#### การสูญเสียการควบคุม

เมื่อกลุ่มบริษัทสูญเสียการควบคุมในบริษัทย่อย กลุ่มบริษัทตัดรายการสินทรัพย์และหนี้สินของบริษัทย่อยนั้นออก รวมถึงส่วนได้เสียที่ไม่มีอำนาจควบคุมและส่วนประกอบอื่นในส่วนของผู้ถือหุ้นที่เกี่ยวข้องกับบริษัทย่อยนั้น กำไรหรือขาดทุนที่เกิดขึ้นจากการสูญเสียการควบคุมในบริษัทย่อยรับรู้ในกำไรหรือขาดทุน ส่วนได้เสียในบริษัทย่อยเดิมที่ยังคงเหลืออยู่ให้วัดมูลค่าด้วยมูลค่ายุติธรรม ณ วันที่สูญเสียการควบคุม

#### ส่วนได้เสียในเงินลงทุนที่บันทึกตามวิธีส่วนได้เสีย

ส่วนได้เสียของกลุ่มบริษัทในเงินลงทุนที่บันทึกตามวิธีส่วนได้เสีย ประกอบด้วยส่วนได้เสียในการร่วมค้า

การร่วมค้าเป็นการร่วมการทำงานที่กลุ่มบริษัทมีการควบคุมร่วมในการทำงานนั้น โดยมีสิทธิในสินทรัพย์สุทธิของการร่วมการงานนั้นมากกว่าการมีสิทธิในสินทรัพย์และภาระผูกพันในหนี้สินที่เกี่ยวข้องกับการร่วมการงานนั้น

ส่วนได้เสียในการร่วมค้าบันทึกบัญชีตามวิธีส่วนได้เสีย โดยรับรู้รายการเมื่อเริ่มแรกด้วยราคาทุนซึ่งรวมถึงต้นทุนการทำรายการ ภายหลังจากรับรู้รายการเริ่มแรก ส่วนแบ่งกำไรหรือขาดทุนและกำไรขาดทุนเบ็ดเสร็จอื่นของเงินลงทุนที่บันทึกตามวิธีส่วนได้เสียของกลุ่มบริษัท จะถูกบันทึกในงบการเงินรวมจนถึงวันที่กลุ่มบริษัทสูญเสียการควบคุมร่วม

#### การตัดรายการในงบการเงินรวม

ยอดคงเหลือและรายการบัญชีระหว่างกิจการในกลุ่ม รวมถึงรายได้ หรือค่าใช้จ่ายที่ยังไม่เกิดขึ้นจริงซึ่งเป็นผลมาจากรายการระหว่างกิจการในกลุ่ม ถูกตัดรายการในการจัดทำงบการเงินรวม กำไรที่ยังไม่เกิดขึ้นจริงซึ่งเป็นผลมาจากรายการกับกิจการที่ควบคุมร่วมกันถูกตัดรายการกับเงินลงทุนเท่าที่กลุ่มบริษัทมีส่วนได้เสียในกิจการที่ถูกลงทุนนั้น ขาดทุนที่ยังไม่เกิดขึ้นจริงถูกตัดรายการในลักษณะเดียวกับกำไรที่ยังไม่เกิดขึ้นจริง แต่เท่าที่เมื่อไม่มีหลักฐานการค่อยค่าเกิดขึ้น

บริษัท ชินเน็ค (ประเทศไทย) จำกัด (มหาชน) และบริษัทย่อย

หมายเหตุประกอบงบการเงิน

สำหรับปีสิ้นสุดวันที่ 31 ธันวาคม 2562

**(ข) เงินตราต่างประเทศ**

รายการบัญชีที่เป็นเงินตราต่างประเทศ

รายการบัญชีที่เป็นเงินตราต่างประเทศแปลงค่าเป็นสกุลเงินที่ใช้ในการดำเนินงานของแต่ละบริษัทในกลุ่มบริษัท โดยใช้อัตราแลกเปลี่ยน ณ วันที่เกิดรายการ

สินทรัพย์และหนี้สินที่เป็นตัวเงินและเป็นเงินตราต่างประเทศ ณ วันที่รายงาน แปลงค่าเป็นสกุลเงินที่ใช้ในการดำเนินงาน โดยใช้อัตราแลกเปลี่ยน ณ วันนั้น

สินทรัพย์และหนี้สินที่ไม่เป็นตัวเงินซึ่งเกิดจากรายการบัญชีที่เป็นเงินตราต่างประเทศซึ่งบันทึกตามเกณฑ์ราคาทุนเดิม แปลงค่าเป็นสกุลเงินที่ใช้ในการดำเนินงาน โดยใช้อัตราแลกเปลี่ยน ณ วันที่เกิดรายการ

ผลต่างของอัตราแลกเปลี่ยนที่เกิดขึ้นจากการแปลงค่าให้รับรู้เป็นกำไรหรือขาดทุนในงวดบัญชีนั้น

**(ค) เงินสดและรายการเทียบเท่าเงินสด**

เงินสดและรายการเทียบเท่าเงินสดในงบกระแสเงินสดประกอบด้วย ยอดเงินสด ยอดเงินฝากธนาคารประเภทเพื่อเรียก และเงินลงทุนระยะสั้นที่มีสภาพคล่องสูง เงินเบิกเกินบัญชีธนาคารซึ่งจะต้องชำระคืนเมื่อทวงถามถือเป็นส่วนหนึ่งของกิจกรรมจัดหาเงินในงบกระแสเงินสด

**(ง) ลูกหนี้การค้า และลูกหนี้อื่น**

ลูกหนี้รับรู้เมื่อกลุ่มบริษัทมีสิทธิที่ปราศจากเงื่อนไขในการได้รับสิ่งตอบแทนตามสัญญา หากกลุ่มบริษัทรับรู้รายได้ก่อนที่จะมีสิทธิที่ปราศจากเงื่อนไขในการได้รับสิ่งตอบแทนนั้นจะรับรู้เป็นสินทรัพย์ที่เกิดจากสัญญา

ลูกหนี้แสดงในราคาตามใบแจ้งหนี้หักค่าเผื่อหนี้สงสัยจะสูญ กลุ่มบริษัทกำหนดค่าเผื่อหนี้สงสัยจะสูญเพื่อให้สะท้อนถึงมูลค่าที่คาดว่าจะเรียกเก็บเงินได้ของลูกหนี้การค้า ซึ่งเกี่ยวข้องกับประมาณการผลขาดทุนจากการที่ลูกค้าไม่มีความสามารถในการชำระหนี้ ฝ่ายบริหารได้ใช้ดุลยพินิจในการประมาณการค่าเผื่อหนี้สงสัยจะสูญโดยการวิเคราะห์อายุของลูกหนี้การค้า รวมทั้งอ้างอิงกับการวิเคราะห์ประวัติการชำระหนี้ และการคาดการณ์เกี่ยวกับการชำระหนี้ในอนาคตของลูกค้า หนี้สูญจะถูกตัดจำหน่ายเมื่อเกิดขึ้น



**บริษัท ชินเน็ค (ประเทศไทย) จำกัด (มหาชน) และบริษัทย่อย**

**หมายเหตุประกอบงบการเงิน**

**สำหรับปีสิ้นสุดวันที่ 31 ธันวาคม 2562**

**(จ) สิ้นค้าคงเหลือ**

สิ้นค้าคงเหลือวัดมูลค่าด้วยราคาทุนหรือมูลค่าสุทธิที่จะได้รับแล้วแต่ราคาใดจะต่ำกว่า

ต้นทุนของสิ้นค้าคำนวณ โดยใช้วิธีถ่วงเฉลี่ยถ่วงน้ำหนัก ต้นทุนสิ้นค้าประกอบด้วยราคาทุนที่ซื้อ ต้นทุนแปลงสภาพ หรือต้นทุนอื่นเพื่อให้สิ้นค้าอยู่ในสถานที่และสภาพปัจจุบัน

มูลค่าสุทธิที่จะได้รับเป็นการประมาณราคาที่จะขายได้จากการดำเนินธุรกิจปกติหักด้วยค่าใช้จ่ายที่จำเป็น โดยประมาณในการขาย

กลุ่มบริษัทกำหนดค่าเพื่อมูลค่าสิ้นค้าลดลงเพื่อให้สะท้อนถึงมูลค่าสุทธิที่คาดว่าจะได้รับคืนของสิ้นค้าคงเหลือ ฝ่ายบริหารได้ใช้ดุลยพินิจในการประมาณการค่าเพื่อมูลค่าสิ้นค้าลดลง โดยการวิเคราะห์อายุของสิ้นค้าคงเหลือ รวมถึงการวิเคราะห์ความล้าสมัยของสิ้นค้า และการคาดการณ์เกี่ยวกับการขายสิ้นค้าในอนาคต

**(ข) เงินลงทุน**

*เงินลงทุนในบริษัทย่อยและการร่วมค้า*

เงินลงทุนในบริษัทย่อยและการร่วมค้า ในงบการเงินเฉพาะกิจการของบริษัท บันทึกบัญชีโดยใช้วิธีราคาทุน ส่วนการบันทึกบัญชีเงินลงทุนในการร่วมค้าในงบการเงินรวมใช้วิธีส่วนได้เสีย

*เงินลงทุนในตราสารทุนอื่น*

ตราสารทุนซึ่งเป็นหลักทรัพย์ในความต้องการของตลาด นอกเหนือจากที่ถือไว้เพื่อค้าหรือตั้งใจถือไว้จนครบกำหนดจัดประเภทเป็นเงินลงทุนเพื่อขาย ภายหลังการรับรู้มูลค่าในครั้งแรกเงินลงทุนเพื่อขายแสดงในมูลค่ายุติธรรม และการเปลี่ยนแปลงที่ไม่ใช่ผลขาดทุนจากการด้อยค่าและผลต่างจากสกุลเงินตราต่างประเทศของรายการที่เป็นตัวเงิน บันทึกโดยตรงในส่วนของผู้ถือหุ้น ส่วนผลขาดทุนจากการด้อยค่าและผลต่างจากการแลกเปลี่ยนเงินตราต่างประเทศรับรู้ในกำไรหรือขาดทุน เมื่อมีการตัดจำหน่ายเงินลงทุน จะรับรู้ผลกำไรหรือขาดทุนสะสมที่เคยบันทึกในส่วนของผู้ถือหุ้นโดยตรงเข้ากำไรหรือขาดทุน ในกรณีที่เงินลงทุนประเภทที่มีดอกเบี้ย จะต้องบันทึกดอกเบี้ยในกำไรหรือขาดทุนโดยวิธีอัตราดอกเบี้ยที่แท้จริง

มูลค่ายุติธรรมของเครื่องมือทางการเงินสำหรับหลักทรัพย์เพื่อขายจะใช้ราคาเสนอซื้อ ณ วันที่รายงาน

บริษัท ชินเน็ค (ประเทศไทย) จำกัด (มหาชน) และบริษัทย่อย

หมายเหตุประกอบงบการเงิน

สำหรับปีสิ้นสุดวันที่ 31 ธันวาคม 2562

#### การจำหน่ายเงินลงทุน

เมื่อมีการจำหน่ายเงินลงทุน ผลต่างระหว่างจำนวนเงินสุทธิที่ได้รับและมูลค่าตามบัญชีและรวมถึงกำไรหรือขาดทุน สะสมจากการตีราคาหลักทรัพย์ที่เกี่ยวข้องที่เคยบันทึกในส่วนของผู้ถือหุ้น จะถูกบันทึกในกำไรหรือขาดทุน

ในกรณีที่กลุ่มบริษัทจำหน่ายบางส่วน of เงินลงทุนที่ถืออยู่ การคำนวณต้นทุนสำหรับเงินลงทุนที่จำหน่ายไปและเงินลงทุนที่ยังถืออยู่ใช้วิธีถัวเฉลี่ยถ่วงน้ำหนัก ปรับใช้กับมูลค่าตามบัญชีของเงินลงทุนที่เหลืออยู่ทั้งหมด

#### (ข) ที่ดิน อาคารและอุปกรณ์

##### การรับรู้และการวัดมูลค่า

##### สินทรัพย์ที่เป็นกรรมสิทธิ์ของกิจการ

ที่ดิน อาคารและอุปกรณ์วัดมูลค่าด้วยราคาทุนหักค่าเสื่อมราคาสะสมและขาดทุนจากการด้อยค่าสะสม

ราคาทุนรวมถึงต้นทุนทางตรงที่เกี่ยวข้องกับการได้มาของสินทรัพย์ ต้นทุนของการก่อสร้างสินทรัพย์ที่กิจการ ก่อสร้างเอง รวมถึงต้นทุนของวัสดุ แรงงานทางตรง และต้นทุนทางตรงอื่น ๆ ที่เกี่ยวข้องกับการจัดหาสินทรัพย์ เพื่อให้สินทรัพย์นั้นอยู่ในสภาพที่พร้อมจะใช้งานได้ตามความประสงค์ ต้นทุนในการซื้อตอน การขนย้าย การบูรณะ สถานที่ตั้งของสินทรัพย์และต้นทุนการกู้ยืม สำหรับเครื่องมือที่ควบคุมโดยลิขสิทธิ์ซอฟต์แวร์ซึ่งไม่สามารถทำงาน ได้โดยปราศจากลิขสิทธิ์ซอฟต์แวร์นั้น ให้ถือว่า ลิขสิทธิ์ซอฟต์แวร์ดังกล่าวเป็นส่วนหนึ่งของอุปกรณ์

ส่วนประกอบของรายการที่ดิน อาคารและอุปกรณ์แต่ละรายการที่มีอายุการให้ประโยชน์ไม่เท่ากันต้องบันทึกแต่ละ ส่วนประกอบที่มีนัยสำคัญแยกต่างหากจากกัน

กำไรหรือขาดทุนจากการจำหน่ายที่ดิน อาคารและอุปกรณ์ คือผลต่างระหว่างสิ่งตอบแทนสุทธิที่ได้รับจากการ จำหน่ายกับมูลค่าตามบัญชีของที่ดิน อาคาร และอุปกรณ์ โดยรับรู้ในกำไรหรือขาดทุน

## บริษัท ซินเน็ค (ประเทศไทย) จำกัด (มหาชน) และบริษัทย่อย

### หมายเหตุประกอบงบการเงิน

สำหรับปีสิ้นสุดวันที่ 31 ธันวาคม 2562

#### ต้นทุนที่เกิดขึ้นในภายหลัง

ต้นทุนในการเปลี่ยนแปลงส่วนประกอบจะรับรู้เป็นส่วนหนึ่งของมูลค่าตามบัญชีของรายการที่ดิน อาคารและอุปกรณ์ ถ้ามีความเป็นไปได้ค่อนข้างแน่ที่กลุ่มบริษัทจะได้รับประโยชน์เชิงเศรษฐกิจในอนาคตจากรายการนั้น และสามารถวัดมูลค่าต้นทุนของรายการนั้นได้อย่างน่าเชื่อถือ ชิ้นส่วนที่ถูกเปลี่ยนแปลงจะถูกตัดจำหน่ายตามมูลค่าตามบัญชี ต้นทุนที่เกิดขึ้นในการซ่อมบำรุงที่ดิน อาคารและอุปกรณ์ที่เกิดขึ้นเป็นประจำจะรับรู้ในกำไรหรือขาดทุนเมื่อเกิดขึ้น

#### ค่าเสื่อมราคา

ค่าเสื่อมราคาคำนวณจากมูลค่าเสื่อมสภาพของรายการอาคาร และอุปกรณ์ ซึ่งประกอบด้วยราคาทุนของสินทรัพย์หรือต้นทุนในการเปลี่ยนแปลงอื่น หักด้วยมูลค่าคงเหลือของสินทรัพย์

ค่าเสื่อมราคาบันทึกเป็นค่าใช้จ่ายในกำไรหรือขาดทุน คำนวณโดยวิธีเส้นตรงตามเกณฑ์อายุการให้ประโยชน์ โดยประมาณของส่วนประกอบของสินทรัพย์แต่ละรายการ ประมาณการอายุการให้ประโยชน์ของสินทรัพย์แสดงได้ดังนี้

อาคาร	5 - 20 ปี
เครื่องจักรและอุปกรณ์	5 - 10 ปี
คอมพิวเตอร์	3 - 5 ปี
เครื่องตกแต่ง ติดตั้งและเครื่องใช้สำนักงาน	5 ปี
ยานพาหนะ	5 ปี
ส่วนปรับปรุงสิทธิการเช่า	5 ปี

กลุ่มบริษัท ไม่คิดค่าเสื่อมราคาสำหรับที่ดินและสินทรัพย์ที่อยู่ระหว่างการก่อสร้างและติดตั้ง

วิธีการคิดค่าเสื่อมราคา อายุการให้ประโยชน์ของสินทรัพย์ และมูลค่าคงเหลือ ถูกทบทวนอย่างน้อยที่สุดทุกสิ้นรอบปีบัญชี และปรับปรุงตามความเหมาะสม

**บริษัท ชินเน็ค (ประเทศไทย) จำกัด (มหาชน) และบริษัทย่อย**

**หมายเหตุประกอบงบการเงิน**

**สำหรับปีสิ้นสุดวันที่ 31 ธันวาคม 2562**

**(ข) สินทรัพย์ไม่มีตัวตน**

สำหรับตราสารทุน - การบัญชีด้านผู้ลงทุนมูลค่าตามบัญชีของค่าความนิยมรวมอยู่ในมูลค่าตามบัญชีของเงินลงทุน และ ผลขาดทุนจากการด้อยค่าในเงินลงทุนต้องไม่ถูกบันทึกส่วนให้สินทรัพย์ใด ๆ ที่เป็นส่วนหนึ่งของมูลค่าตามบัญชีของเงินลงทุนรวมถึงค่าความนิยม สำหรับสินทรัพย์ไม่มีตัวตนที่กลุ่มบริษัทซื้อเข้ามาและมีอายุการใช้งานจำกัด วัตถุประสงค์ด้วยราคาทุนหักค่าตัดจำหน่ายสะสมและผลขาดทุนจากการด้อยค่าสะสม

**ค่าตัดจำหน่าย**

ค่าตัดจำหน่ายคำนวณจากราคาทุนของสินทรัพย์หรือจำนวนอื่นที่ใช้แทนราคาทุนหักด้วยมูลค่าคงเหลือ

ค่าตัดจำหน่ายรับรู้ในกำไรหรือขาดทุนโดยวิธีเส้นตรงซึ่งโดยส่วนใหญ่จะสะท้อนรูปแบบที่คาดว่าจะได้รับประโยชน์เชิงเศรษฐกิจในอนาคตจากสินทรัพย์นั้นตามระยะเวลาที่คาดว่าจะได้รับประโยชน์จากสินทรัพย์ไม่มีตัวตนซึ่งไม่รวมค่าความนิยม โดยเริ่มตัดจำหน่ายสินทรัพย์ไม่มีตัวตนเมื่อสินทรัพย์นั้นพร้อมที่จะให้ประโยชน์

ระยะเวลาที่คาดว่าจะได้รับประโยชน์สำหรับปีปัจจุบันและปีเปรียบเทียบแสดงได้ดังนี้

ค่าลิขสิทธิ์ซอฟต์แวร์ 3, 5 และ 10 ปี

วิธีการตัดจำหน่าย ระยะเวลาที่คาดว่าจะได้รับประโยชน์ และ มูลค่าคงเหลือ จะได้รับการทบทวนทุกสิ้นรอบปีบัญชี และปรับปรุงตามความเหมาะสม

**(ฅ) การด้อยค่า**

ยอดสินทรัพย์ตามบัญชีของกลุ่มบริษัทได้รับการทบทวน ณ ทุกวันที่รายงานว่ามีข้อบ่งชี้เรื่องการด้อยค่าหรือไม่ ในกรณีที่มีข้อบ่งชี้จะทำการประมาณมูลค่าสินทรัพย์ที่คาดว่าจะได้รับคืน สำหรับค่าความนิยมและสินทรัพย์ไม่มีตัวตนที่มีอายุการให้ประโยชน์ไม่ทราบแน่นอน หรือ ยังไม่พร้อมใช้งาน จะประมาณมูลค่าที่คาดว่าจะได้รับคืนทุกปี ในช่วงเวลาเดียวกัน

ขาดทุนจากการด้อยค่ารับรู้เมื่อมูลค่าตามบัญชีของสินทรัพย์สูงกว่ามูลค่าที่จะได้รับคืน ขาดทุนจากการด้อยค่าบันทึกในกำไรหรือขาดทุน เว้นแต่เมื่อมีการกลับรายการการประเมินมูลค่าของสินทรัพย์เพิ่มของสินทรัพย์ขึ้นเดียวกันที่ เคยรับรู้ในส่วนของผู้ถือหุ้นและมีการด้อยค่าในเวลาต่อมา ในกรณีนี้จะรับรู้ในส่วนของผู้ถือหุ้น

## บริษัท ซินเน็ค (ประเทศไทย) จำกัด (มหาชน) และบริษัทย่อย

### หมายเหตุประกอบงบการเงิน

สำหรับปีสิ้นสุดวันที่ 31 ธันวาคม 2562

เมื่อมีการลดลงในมูลค่ายุติธรรมของสินทรัพย์ทางการเงินเพื่อขาย ซึ่งได้บันทึกในส่วนของผู้ถือหุ้น และมีความชัดเจนว่าสินทรัพย์ดังกล่าวมีการด้อยค่า ยอดขาดทุนซึ่งเคยบันทึกในส่วนของผู้ถือหุ้นจะถูกบันทึกในกำไรหรือขาดทุนโดยไม่ต้องปรับกับยอดสินทรัพย์ทางการเงินดังกล่าว ยอดขาดทุนที่บันทึกในกำไรหรือขาดทุนเป็นผลต่างระหว่างราคาทุนที่ซื้อกับมูลค่ายุติธรรมในปัจจุบันของสินทรัพย์ หักขาดทุนจากการด้อยค่าของสินทรัพย์ทางการเงินนั้นๆ ซึ่งเคยรับรู้แล้วในกำไรหรือขาดทุน

#### การคำนวณมูลค่าที่คาดว่าจะได้รับคืน

มูลค่าที่คาดว่าจะได้รับคืนของสินทรัพย์ทางการเงินสำหรับหลักทรัพย์เพื่อขาย คำนวณโดยอ้างอิงถึงมูลค่ายุติธรรม

มูลค่าที่คาดว่าจะได้รับคืนของสินทรัพย์ที่ไม่ใช่สินทรัพย์ทางการเงิน หมายถึง มูลค่าจากการใช้ของสินทรัพย์หรือมูลค่ายุติธรรมของสินทรัพย์หักต้นทุนในการขายแล้วแต่มูลค่าใดจะสูงกว่า ในการประเมินมูลค่าจากการใช้ของสินทรัพย์ ประมาณการกระแสเงินสดที่จะได้รับในอนาคตจะคิดลดเป็นมูลค่าปัจจุบัน โดยใช้อัตราคิดลดก่อนคำนึงภาษีเงินได้เพื่อให้สะท้อนมูลค่าที่อาจประเมินได้ในตลาดปัจจุบัน ซึ่งแปรไปตามเวลาและความเสี่ยงที่มีต่อสินทรัพย์สำหรับสินทรัพย์ที่ไม่ก่อให้เกิดกระแสเงินสดรับโดยอิสระจากสินทรัพย์อื่น จะพิจารณามูลค่าที่คาดว่าจะได้รับคืนร่วมกับหน่วยสินทรัพย์ที่ก่อให้เกิดเงินสดที่สินทรัพย์นั้นเกี่ยวข้องด้วย

#### การกลับรายการด้อยค่า

ขาดทุนจากการด้อยค่าของสินทรัพย์ทางการเงินจะถูกกลับรายการ เมื่อมูลค่าที่คาดว่าจะได้รับคืนเพิ่มขึ้นในภายหลัง และการเพิ่มขึ้นนั้นสัมพันธ์โดยตรงกับขาดทุนจากการด้อยค่าที่เคยรับรู้ในกำไรหรือขาดทุน สำหรับสินทรัพย์ทางการเงินที่เป็นตราสารทุนที่จัดประเภทเป็นหลักทรัพย์เพื่อขาย การกลับรายการจะถูกรับรู้โดยตรงในกำไรขาดทุนเบ็ดเสร็จอื่น

ขาดทุนจากการด้อยค่าของค่าความนิยมจะไม่มี การปรับปรุงกลับรายการ ขาดทุนจากการด้อยค่าของสินทรัพย์ที่ไม่ใช่สินทรัพย์ทางการเงินอื่นๆ ที่เคยรับรู้ในงวดก่อนจะถูกประเมิน ณ ทุกวันที่ที่ออกรายงานว่ามีข้อบ่งชี้เรื่องการค้าด้อยค่าหรือไม่ ขาดทุนจากการด้อยค่าจะถูกกลับรายการ หากมีการเปลี่ยนแปลงประมาณการที่ใช้ในการคำนวณมูลค่าที่คาดว่าจะได้รับคืน ขาดทุนจากการด้อยค่าจะถูกกลับรายการเพียงเท่าที่มูลค่าตามบัญชีของสินทรัพย์ไม่เกินกว่ามูลค่าตามบัญชีภายหลังหักค่าเสื่อมราคาหรือค่าตัดจำหน่าย เสมือนหนึ่งไม่เคยมีการบันทึกขาดทุนจากการด้อยค่ามาก่อน

#### (ญ) หนี้สินที่มีภาระดอกเบี้ย

หนี้สินที่มีภาระดอกเบี้ยบันทึกเริ่มแรกด้วยราคาทุน



บริษัท ซินเน็ค (ประเทศไทย) จำกัด (มหาชน) และบริษัทย่อย

หมายเหตุประกอบงบการเงิน

สำหรับปีสิ้นสุดวันที่ 31 ธันวาคม 2562

(ก) **เจ้าหนี้การค้าและเจ้าหนี้อื่น**

เจ้าหนี้การค้าและเจ้าหนี้อื่นแสดงในราคาทุน

(ข) **ผลประโยชน์ของพนักงาน**

**โครงการสมทบเงิน**

ภาระผูกพันในการสมทบเข้าโครงการสมทบเงินจะถูกรับรู้เป็นค่าใช้จ่ายพนักงานในกำไรหรือขาดทุนในรอบระยะเวลาที่พนักงานได้ทำงานให้กับกิจการ

**โครงการผลประโยชน์ที่กำหนดไว้**

ภาระผูกพันสุทธิของกลุ่มบริษัทจากโครงการผลประโยชน์ที่กำหนดไว้ถูกคำนวณแยกต่างหากเป็นรายโครงการจากการประมาณผลประโยชน์ในอนาคตที่เกิดจากการทำงานของพนักงานในงวดปัจจุบันและงวดก่อนๆ ผลประโยชน์ดังกล่าวได้มีการคิดลดกระแสเงินสดเพื่อให้เป็นมูลค่าปัจจุบัน

การคำนวณภาระผูกพันของโครงการผลประโยชน์ที่กำหนดไว้ที่จัดทำโดยนักคณิตศาสตร์ประกันภัยที่ได้รับอนุญาต โดยวิธีคิดลดแต่ละหน่วยที่ประมาณการไว้

ในการวัดมูลค่าใหม่ของหนี้สินผลประโยชน์ที่กำหนดไว้สุทธิ กำไรหรือขาดทุนจากการประมาณการตามหลักคณิตศาสตร์ประกันภัยจะถูกรับรู้รายการในกำไรขาดทุนเบ็ดเสร็จอื่นทันที กลุ่มบริษัทกำหนดดอกเบี้ยจ่ายของหนี้สินผลประโยชน์ที่กำหนดไว้สุทธิโดยใช้อัตราคิดลดที่ใช้วัดมูลค่าภาระผูกพันตามโครงการผลประโยชน์ ณ ต้นปี โดยคำนึงถึงการเปลี่ยนแปลงใดๆ ในหนี้สินผลประโยชน์ที่กำหนดไว้สุทธิซึ่งเป็นผลมาจากการสมทบเงินและการจ่ายชำระผลประโยชน์ ดอกเบี้ยจ่ายสุทธิและค่าใช้จ่ายอื่นๆ ที่เกี่ยวข้องกับโครงการผลประโยชน์รับรู้รายการในกำไรหรือขาดทุน

เมื่อมีการเปลี่ยนแปลงผลประโยชน์ของโครงการหรือการลดขนาดโครงการ การเปลี่ยนแปลงในผลประโยชน์ที่เกี่ยวข้องกับการบริการในอดีต หรือ กำไรหรือขาดทุนจากการลดขนาดโครงการต้องรับรู้ในกำไรหรือขาดทุนทันที กลุ่มบริษัทรับรู้กำไรและขาดทุนจากการจ่ายชำระผลประโยชน์พนักงานเมื่อเกิดขึ้น

## บริษัท ซินเน็ค (ประเทศไทย) จำกัด (มหาชน) และบริษัทย่อย

### หมายเหตุประกอบงบการเงิน

สำหรับปีสิ้นสุดวันที่ 31 ธันวาคม 2562

#### ผลประโยชน์เมื่อเลิกจ้าง

ผลประโยชน์เมื่อเลิกจ้างจะรับรู้เป็นค่าใช้จ่ายเมื่อวันใดวันหนึ่งต่อไปนี้เกิดขึ้นก่อน เมื่อกลุ่มบริษัทไม่สามารถยกเลิกข้อเสนอการให้ผลประโยชน์ดังกล่าวได้อีกต่อไป หรือเมื่อกลุ่มบริษัทรับรู้ต้นทุนสำหรับการปรับโครงสร้าง หากระยะเวลาการจ่ายผลประโยชน์เกินกว่า 12 เดือนนับจากวันสิ้นรอบระยะเวลารายงาน ผลประโยชน์เมื่อเลิกจ้างจะถูกคิดลดกระแสเงินสด

#### ผลประโยชน์ระยะสั้นของพนักงาน

ผลประโยชน์ระยะสั้นของพนักงานรับรู้เป็นค่าใช้จ่ายเมื่อพนักงานทำงานให้ หนี้สินรับรู้ด้วยมูลค่าที่คาดว่าจะจ่ายชำระ หากกลุ่มบริษัทมีภาระผูกพันตามกฎหมายหรือภาระผูกพัน โดยอนุमानที่จะต้องจ่ายอันเป็นผลมาจากการที่พนักงานได้ทำงานให้ในอดีตและภาระผูกพันนี้สามารถประมาณได้อย่างสมเหตุสมผล

#### โครงการสะสมหุ้นสำหรับพนักงานบริษัทจดทะเบียน

กลุ่มบริษัทได้จัดตั้งโครงการสะสมหุ้นสำหรับพนักงานบริษัทจดทะเบียน เพื่อให้พนักงานของกลุ่มบริษัทได้ซื้อหุ้นของบริษัทผ่านโครงการหุ้นสำหรับพนักงานบริษัทจดทะเบียน โดยใช้แผนการกำหนดอัตราค่าจ่ายสมทบโดยที่สินทรัพย์ของโครงการได้แยกออกจากสินทรัพย์ของกลุ่มบริษัทและบริหารโดยตัวแทนดำเนินโครงการ โครงการดังกล่าวได้รับเงินเข้าสมทบโครงการจากพนักงานและกลุ่มบริษัท เงินจ่ายสมทบเข้าโครงการของกลุ่มบริษัท บันทึกเป็นค่าใช้จ่ายในกำไรหรือขาดทุนสำหรับรอบระยะเวลาบัญชีที่เกิดรายการนั้น

#### (ง) ประมาณการหนี้สิน

ประมาณการหนี้สินจะรับรู้ก็ต่อเมื่อกลุ่มบริษัทมีภาระผูกพันตามกฎหมายหรือภาระผูกพันจากการอนุमानที่เกิดขึ้นในปัจจุบันอันเป็นผลมาจากเหตุการณ์ในอดีตซึ่งสามารถประมาณจำนวนของภาระผูกพันได้อย่างน่าเชื่อถือ และมีความเป็นไปได้ค่อนข้างแน่นอนว่าประโยชน์เชิงเศรษฐกิจจะต้องถูกจ่ายไปเพื่อชำระภาระผูกพันดังกล่าว ประมาณการหนี้สินพิจารณาจากการคิดลดกระแสเงินสดที่จะจ่ายในอนาคต โดยใช้อัตราคิดลดในตลาดปัจจุบันก่อนคำนึงถึงภาษีเงินได้ เพื่อให้สะท้อนจำนวนที่อาจประเมินได้ในตลาดปัจจุบันซึ่งแปรไปตามเวลาและความเสี่ยงที่มีต่อหนี้สิน ประมาณการหนี้สินส่วนที่เพิ่มขึ้นเนื่องจากเวลาที่ผ่านไปรับรู้เป็นต้นทุนทางการเงิน

บริษัท ชินเน็ค (ประเทศไทย) จำกัด (มหาชน) และบริษัทย่อย

หมายเหตุประกอบงบการเงิน

สำหรับปีสิ้นสุดวันที่ 31 ธันวาคม 2562

(ก) **ทุนเรือนหุ้น**

**หุ้นสามัญ**

หุ้นสามัญจัดประเภทเป็นทุน ต้นทุนส่วนเพิ่มที่เกี่ยวข้องโดยตรงกับการออกหุ้นสามัญและสิทธิซื้อหุ้น (สุทธิจากผลกระทบทางภาษี) รับรู้เป็นรายการหักจากส่วนของทุน

**หุ้นทุนซื้อคืน**

เมื่อมีการซื้อคืนหุ้นทุน จำนวนสิ่งตอบแทนที่จ่ายซื้อรวมถึงต้นทุนที่เกี่ยวข้องโดยตรงจัดประเภทเป็นหุ้นทุนซื้อคืน และแสดงเป็นรายการหักในส่วนของผู้ถือหุ้น และจัดสรรจำนวนเดียวกันนี้จากกำไรสะสมไปเป็นสำรองหุ้นทุนซื้อคืนภายใต้ส่วนของผู้ถือหุ้น เมื่อมีการจำหน่ายหุ้นทุนซื้อคืน จำนวนเงินที่ได้รับรับรู้เป็นรายการเพิ่มขึ้นในส่วนของผู้ถือหุ้น โดยหักบัญชีหุ้นทุนซื้อคืนด้วยจำนวนต้นทุนของหุ้นทุนซื้อคืนที่จำหน่ายซึ่งคำนวณโดยวิธีถัวเฉลี่ยถ่วงน้ำหนัก และโอนจำนวนเดียวกันนี้จากบัญชีสำรองหุ้นทุนซื้อคืน ไปกำไรสะสม ส่วนเกินทุนจากการจำหน่ายหุ้นทุนซื้อคืน (“ส่วนเกินทุนหุ้นทุนซื้อคืน”) แสดงเป็นรายการแยกต่างหากในส่วนของผู้ถือหุ้น ขาดทุนสุทธิจากการจำหน่ายหรือยกเลิกหุ้นทุนซื้อคืนนำไปหักจากกำไรสะสมหลังจากที่หักจากส่วนเกินทุนหุ้นทุนซื้อคืนหมดแล้ว

(ข) **รายได้**

**นโยบายการบัญชีสำหรับการรับรู้รายได้ในปี 2562**

รายได้รับรู้เมื่อลูกค้ามีอำนาจควบคุมในสินค้าหรือบริการด้วยจำนวนเงินที่สะท้อนถึงสิ่งตอบแทนที่กลุ่มบริษัท คาดว่าจะมีสิทธิได้รับซึ่งไม่รวมจำนวนเงินที่เก็บแทนบุคคลที่สาม ภาษีมูลค่าเพิ่ม และแสดงสุทธิจากส่วนลดการค้า และส่วนลดตามปริมาณ

**การขายสินค้าและบริการ**

รายได้จากการขายสินค้ารับรู้เมื่อลูกค้ามีอำนาจควบคุมในสินค้าซึ่งโดยทั่วไปเกิดขึ้นเมื่อมีการส่งมอบสินค้าให้กับลูกค้า สำหรับสัญญาที่ให้สิทธิลูกค้าในการคืนสินค้า รายได้จะรับรู้ในจำนวนที่มีความเป็นไปได้ค่อนข้างแน่นอนในระดับสูงมากกว่าจะไม่มีการกลับรายการอย่างมีนัยสำคัญของรายได้ที่รับรู้สะสม ดังนั้น รายได้ที่รับรู้จะปรับปรุงด้วยประมาณการรับคืนสินค้าซึ่งประมาณการจากข้อมูลในอดีต

## บริษัท ซินเน็ค (ประเทศไทย) จำกัด (มหาชน) และบริษัทย่อย

### หมายเหตุประกอบงบการเงิน

สำหรับปีสิ้นสุดวันที่ 31 ธันวาคม 2562

รายได้จากการให้บริการรับรู้ตลอดช่วงระยะเวลาหนึ่งโดยอ้างอิงกับขั้นความสำเร็จของงาน/เมื่อได้ให้บริการ ขั้นความสำเร็จของงานประเมิน โดยใช้วิธีการสำรวจงานที่ได้ทำแล้ว/อัตราส่วนของต้นทุนที่เกิดขึ้นแล้วจนถึงปัจจุบันกับประมาณการต้นทุนทั้งสิ้นต้นทุนที่เกี่ยวข้องรับรู้ในกำไรหรือขาดทุนเมื่อเกิดขึ้น

#### นโยบายการบัญชีสำหรับการรับรู้รายได้ในปี 2561

รายได้ที่รับรู้ไม่รวมภาษีมูลค่าเพิ่ม และแสดงสุทธิจากส่วนลดการค้า และส่วนลดตามปริมาณ

#### การขายสินค้าและให้บริการ

รายได้รับรู้ในกำไรหรือขาดทุนเมื่อได้โอนความเสี่ยงและผลตอบแทนของความเป็นเจ้าของสินค้าที่มีนัยสำคัญไปให้กับผู้ซื้อแล้ว และจะไม่รับรู้รายได้ถ้าฝ่ายบริหารยังมีการควบคุมหรือบริหารสินค้าที่ขายไปแล้วนั้นหรือมีความไม่แน่นอนที่มีนัยสำคัญในการได้รับประโยชน์เชิงเศรษฐกิจจากการขายสินค้าหรือให้บริการนั้น ไม่อาจวัดมูลค่าของจำนวนรายได้และต้นทุนที่เกิดขึ้นได้อย่างน่าเชื่อถือ หรือมีความเป็นไปได้ก่อนข้างแน่นอนที่จะต้องรับคืนสินค้ารายได้จากการให้บริการรับรู้เมื่อมีการให้บริการ

#### (ณ) รายได้จากการลงทุน

รายได้จากการลงทุนประกอบด้วยเงินปันผลและดอกเบี้ยรับจากการลงทุนและเงินฝากธนาคาร โดยเงินปันผลรับบันทึกในกำไรหรือขาดทุนในวันที่กลุ่มบริษัทมีสิทธิได้รับเงินปันผล และดอกเบี้ยรับบันทึกในกำไรหรือขาดทุนตามเกณฑ์คงค้าง

#### (ค) ต้นทุนทางการเงิน

ดอกเบี้ยจ่ายและค่าใช้จ่ายในทำนองเดียวกันบันทึกในกำไรหรือขาดทุนในงวดที่ค่าใช้จ่ายดังกล่าวเกิดขึ้น

#### (ต) สัญญาเช่าดำเนินงาน

รายจ่ายภายใต้สัญญาเช่าดำเนินงานบันทึกในกำไรหรือขาดทุน โดยวิธีเส้นตรงตลอดอายุสัญญาเช่า

ค่าเช่าที่อาจเกิดขึ้นต้องนำมารวมคำนวณจำนวนเงินขั้นต่ำที่ต้องจ่ายตามระยะเวลาที่คงเหลือของสัญญาเช่า เมื่อได้รับการยืนยันการปรับค่าเช่า

## บริษัท ชินเน็ค (ประเทศไทย) จำกัด (มหาชน) และบริษัทย่อย

### หมายเหตุประกอบงบการเงิน

สำหรับปีสิ้นสุดวันที่ 31 ธันวาคม 2562

#### การประเมินว่าข้อตกลงประกอบด้วยสัญญาเช่าหรือไม่

ณ วันที่เริ่มต้นข้อตกลง กลุ่มบริษัทจะพิจารณาว่าข้อตกลงดังกล่าวประกอบด้วยสัญญาเช่าหรือมีสัญญาเช่าเป็นส่วนประกอบหรือไม่ โดยพิจารณาจากสิทธิ์ที่มีลักษณะเฉพาะเจาะจง ถ้าการปฏิบัติตามข้อตกลงนั้นขึ้นอยู่กับการใช้สิทธิ์ที่มีลักษณะเฉพาะเจาะจง และข้อตกลงนั้นจะนำไปสู่สิทธิในการใช้สิทธิ์ ถ้าทำให้กลุ่มบริษัทมีสิทธิในการควบคุมการใช้สิทธิ์

ณ วันที่เริ่มต้นข้อตกลง หรือ มีการประเมินข้อตกลงใหม่ กลุ่มบริษัทแยกค่าตอบแทนสำหรับสัญญาเช่า และส่วนที่เป็นองค์ประกอบอื่นโดยใช้มูลค่ายุติธรรมเป็นเกณฑ์ในการแยก หากกลุ่มบริษัทสรุปว่าเป็นสัญญาเช่าการเงิน แต่ไม่สามารถแบ่งแยกจำนวนดังกล่าวได้อย่างน่าเชื่อถือ ให้รับรู้สิทธิ์และหนี้สินในจำนวนที่เท่ากับมูลค่ายุติธรรมของสิทธิ์ที่มีลักษณะเฉพาะเจาะจงนั้น หลังจากนั้นจำนวนหนี้สินจะลดลงตามจำนวนที่จ่าย และต้นทุนทางการเงินตามหนี้สินจะรับรู้โดยใช้อัตราดอกเบี้ยเงินกู้ยืมส่วนเพิ่มของกลุ่มบริษัท

#### (ก) ภาษีเงินได้

ค่าใช้จ่ายภาษีเงินได้สำหรับปีประกอบด้วยภาษีเงินได้ของงวดปัจจุบันและภาษีเงินได้รอการตัดบัญชี ภาษีเงินได้ของงวดปัจจุบันและภาษีเงินได้รอการตัดบัญชีรับรู้ในกำไรหรือขาดทุนเว้นแต่ในส่วนที่เกี่ยวข้องกับรายการที่รับรู้โดยตรงในส่วนของผู้ถือหุ้นหรือกำไรขาดทุนเบ็ดเสร็จอื่น

ภาษีเงินได้ของงวดปัจจุบันได้แก่ภาษีที่คาดว่าจะจ่ายชำระหรือได้รับชำระ โดยคำนวณจากกำไรหรือขาดทุนประจำปีที่ต้องเสียภาษี โดยใช้อัตราภาษีที่ประกาศใช้หรือที่คาดว่าจะมีผลบังคับใช้ ณ วันที่รายงาน ตลอดจนการปรับปรุงทางภาษีที่เกี่ยวข้องกับรายการในปีก่อนๆ

ภาษีเงินได้รอการตัดบัญชีบันทึกโดยคำนวณจากผลแตกต่างชั่วคราวที่เกิดขึ้นระหว่างมูลค่าตามบัญชีของสิทธิ์และหนี้สินและจำนวนที่ใช้เพื่อความมุ่งหมายทางภาษี ภาษีเงินได้รอการตัดบัญชีจะไม่ถูกรับรู้เมื่อเกิดจากผลแตกต่างชั่วคราวต่อไปนี้ การรับรู้ค่าความนิยมในครั้งแรก การรับรู้สิทธิ์หรือหนี้สินในครั้งแรกซึ่งเป็นรายการที่ไม่ใช่การรวมธุรกิจและรายการนั้นไม่มีผลกระทบต่อกำไรขาดทุนทางบัญชีหรือทางภาษี และผลแตกต่างที่เกี่ยวข้องกับเงินลงทุนในบริษัทย่อยและการร่วมค้าหากเป็นไปได้ว่าจะไม่มีการกลับรายการในอนาคตอันใกล้

การวัดมูลค่าของภาษีเงินได้รอการตัดบัญชีต้องสะท้อนถึงผลกระทบทางภาษีที่จะเกิดจากลักษณะวิธีการที่กลุ่มบริษัทคาดว่าจะได้รับผลประโยชน์จากสิทธิ์หรือจะจ่ายชำระหนี้สินตามมูลค่าตามบัญชี ณ วันที่สิ้นรอบระยะเวลาที่รายงาน



## บริษัท ซินเน็ค (ประเทศไทย) จำกัด (มหาชน) และบริษัทย่อย

### หมายเหตุประกอบงบการเงิน

สำหรับปีสิ้นสุดวันที่ 31 ธันวาคม 2562

ภาษีเงินได้รอการตัดบัญชีมูลค่าโดยใช้อัตราภาษีที่คาดว่าจะใช้กับผลแตกต่างชั่วคราวเมื่อมีการกลับรายการ โดยใช้อัตราภาษีที่ประกาศใช้หรือที่คาดว่าจะมีผลบังคับใช้ ณ วันที่รายงาน

ในการกำหนดมูลค่าของภาษีเงินได้ของงวดปัจจุบันและภาษีเงินได้รอการตัดบัญชี กลุ่มบริษัทคำนึงถึงผลกระทบของสถานการณ์ทางภาษีที่ไม่แน่นอนและอาจทำให้จำนวนภาษีที่ต้องจ่ายเพิ่มขึ้น และมีดอกเบี้ยที่ต้องชำระ กลุ่มบริษัทเชื่อว่าได้ตั้งภาษีเงินได้ค้างจ่ายเพียงพอสำหรับภาษีเงินได้ที่จะต้องจ่ายในอนาคต ซึ่งเกิดจากการประเมินผลกระทบจากหลายปัจจัย รวมถึง การตีความทางกฎหมายภาษี และจากประสบการณ์ในอดีต การประเมินนี้อยู่บนพื้นฐานการประมาณการและข้อสมมติ และอาจจะเกี่ยวข้องกับการตัดสินใจเกี่ยวกับเหตุการณ์ในอนาคต ข้อมูลใหม่ๆอาจจะทำให้กลุ่มบริษัทเปลี่ยนการตัดสินใจโดยขึ้นอยู่กับความเพียงพอของภาษีเงินได้ค้างจ่ายที่มีอยู่ การเปลี่ยนแปลงในภาษีเงินได้ค้างจ่ายจะกระทบต่อค่าใช้จ่ายภาษีเงินได้ในงวดที่เกิดการเปลี่ยนแปลง

สินทรัพย์ภาษีเงินได้รอการตัดบัญชีและหนี้สินภาษีเงินได้รอการตัดบัญชีสามารถหักกลบได้เมื่อกิจการมีสิทธิตามกฎหมายที่จะนำสินทรัพย์ภาษีเงินได้ของงวดปัจจุบันมาหักกลบกับหนี้สินภาษีเงินได้ของงวดปัจจุบันและภาษีเงินได้นี้ประเมินโดยหน่วยงานจัดเก็บภาษีหน่วยงานเดียวกันสำหรับหน่วยภาษีเดียวกันหรือหน่วยภาษีต่างกัน สำหรับหน่วยภาษีต่างกันนั้นกิจการมีความตั้งใจจะจ่ายชำระหนี้สินและสินทรัพย์ภาษีเงินได้ของงวดปัจจุบันด้วยยอดสุทธิหรือตั้งใจจะรับคืนสินทรัพย์และจ่ายชำระหนี้สินในเวลาเดียวกัน

สินทรัพย์ภาษีเงินได้รอการตัดบัญชีจะบันทึกต่อเมื่อมีความเป็นไปได้ก่อนข้างแม้ว่ากำไรเพื่อเสียภาษีในอนาคตจะมีจำนวนเพียงพอกับการใช้ประโยชน์จากผลแตกต่างชั่วคราวดังกล่าว กำไรเพื่อเสียภาษีในอนาคตต้องพิจารณาถึงการกลับรายการผลแตกต่างชั่วคราวที่เกี่ยวข้อง ดังนั้น กำไรเพื่อเสียภาษีในอนาคตหลังปรับปรุงการกลับรายการผลแตกต่างชั่วคราวที่พิจารณาจากแผนธุรกิจของแต่ละบริษัทย่อยในกลุ่มบริษัทแล้วอาจมีจำนวนไม่เพียงพอที่จะบันทึกสินทรัพย์ภาษีเงินได้ทั้งจำนวน สินทรัพย์ภาษีเงินได้รอการตัดบัญชีจะถูกทบทวน ณ ทุกวันที่รายงานและจะถูกปรับลดลงเท่าที่ประโยชน์ทางภาษีจะมีโอกาสถูกใช้จริง

#### (ท) กำไรต่อหุ้น

กลุ่มบริษัทแสดงกำไรต่อหุ้นขั้นพื้นฐานสำหรับหุ้นสามัญ กำไรต่อหุ้นขั้นพื้นฐานคำนวณโดยการหารกำไรหรือขาดทุนของผู้ถือหุ้นสามัญของบริษัท ด้วยจำนวนหุ้นสามัญถ่วงเฉลี่ยถ่วงน้ำหนักที่ออกจำหน่ายระหว่างปี

#### (ข) บุคคลหรือกิจการที่เกี่ยวข้องกัน

บุคคลหรือกิจการที่เกี่ยวข้องกัน หมายถึง บุคคลหรือกิจการที่มีอำนาจควบคุมหรือควบคุมร่วมกันทั้งทางตรงและทางอ้อมหรือมีอิทธิพลอย่างมีสาระสำคัญในการตัดสินใจทางการเงินและการบริหารของกลุ่มบริษัท หรือบุคคลหรือกิจการที่อยู่ภายใต้การควบคุมเดียวกันหรืออยู่ภายใต้อิทธิพลอย่างมีสาระสำคัญเดียวกันกับกลุ่มบริษัท หรือกลุ่ม

## บริษัท ชินเน็ค (ประเทศไทย) จำกัด (มหาชน) และบริษัทย่อย

### หมายเหตุประกอบงบการเงิน

สำหรับปีสิ้นสุดวันที่ 31 ธันวาคม 2562

บริษัทมีอำนาจควบคุมหรือควบคุมร่วมกันทั้งทางตรงและทางอ้อม หรือมีอิทธิพลอย่างมีสาระสำคัญในการตัดสินใจทางการเงินและการบริหารต่อบุคคลหรือกิจการนั้น

#### (น) รายงานทางการเงินจำแนกตามส่วนงาน

ผลการดำเนินงานของส่วนงานที่รายงานต่อประธานเจ้าหน้าที่บริหารของกลุ่มบริษัท (ผู้มีอำนาจตัดสินใจสูงสุดด้านการดำเนินงาน) จะแสดงถึงรายการที่เกิดขึ้นจากส่วนงานดำเนินงานนั้น โดยตรงรวมถึงรายการที่ได้รับการปันส่วนอย่างสมเหตุสมผล รายการที่ไม่สามารถปันส่วนได้ส่วนใหญ่เป็นรายการเงินลงทุน สินทรัพย์ภาษีเงินได้ รอคการตัดบัญชี และสินทรัพย์อื่น

#### 4 บุคคลหรือกิจการที่เกี่ยวข้องกัน

ความสัมพันธ์ที่มีกับบริษัทย่อยและการร่วมค้าได้เปิดเผยในหมายเหตุข้อ 10 และ 11 บุคคลหรือกิจการอื่นที่เกี่ยวข้องกันที่มีรายการระหว่างกันที่มีนัยสำคัญกับกลุ่มบริษัท ในระหว่างปีมีดังต่อไปนี้

ชื่อกิจการ	ประเทศที่จัดตั้ง /สัญชาติ	ลักษณะความสัมพันธ์
บริษัท ที.เค.เอส. เทคโนโลยี จำกัด (มหาชน) King's Eye Investments Ltd.	ไทย บริติช เวอร์จิ้น ไออร์แลนด์	เป็นผู้ถือหุ้นรายใหญ่ ถือหุ้นในบริษัทร้อยละ 38.51 เป็นผู้ถือหุ้นรายใหญ่ ถือหุ้นในบริษัทร้อยละ 34.99
บริษัท ที.เค.เอส.สยามเพรส แมเนจเม้นท์ จำกัด บริษัท ทีบีเอสพี จำกัด (มหาชน) (เดิมชื่อ “บริษัท ไทย บริติช ซีเคียวริตี้ พรินติ้ง จำกัด (มหาชน)”)	ไทย ไทย	มีผู้ถือหุ้นและกรรมการบางส่วนร่วมกัน มีผู้ถือหุ้นและกรรมการบางส่วนร่วมกัน
บริษัท โกลไฟว์ จำกัด Synnex Global Ltd.	ไทย บริติช เวอร์จิ้น ไออร์แลนด์	มีผู้ถือหุ้นและกรรมการบางส่วนร่วมกัน ถือหุ้นบริษัททางอ้อมผ่าน King's Eye Investments Ltd.
Synnex Technology International Corporation ผู้บริหารสำคัญ	ไต้หวัน ไทย, ไต้หวัน	ถือหุ้นบริษัททางอ้อมผ่าน King's Eye Investments Ltd. บุคคลที่มีอำนาจและความรับผิดชอบการวางแผน สั่งการและควบคุมกิจกรรมต่าง ๆ ของกิจการไม่ว่า ทางตรงหรือทางอ้อม ทั้งนี้ รวมถึงกรรมการของกลุ่ม บริษัท (ไม่ว่าจะทำหน้าที่ในระดับบริหารหรือไม่)

บริษัท ซินเน็ค (ประเทศไทย) จำกัด (มหาชน) และบริษัทย่อย

หมายเหตุประกอบงบการเงิน

สำหรับปีสิ้นสุดวันที่ 31 ธันวาคม 2562

นโยบายการกำหนดราคาสำหรับรายการแต่ละประเภท อธิบายได้ดังต่อไปนี้

รายการ	นโยบายการกำหนดราคา
ขายสินค้า	ราคาตลาด
การให้บริการ	ราคาตลาด
ซื้อสินค้า	ราคาตลาด
รับบริการ	ราคาตลาด
ดอกเบี้ยรับ	ร้อยละ 1.9 - 4.1 ต่อปี
รายได้อื่น	ตามสัญญาที่ตกลงร่วมกัน
ขายสินทรัพย์	ราคาตลาด
ค่าความช่วยเหลือทางเทคนิคและบริการอื่น	ตามสัญญาที่ตกลงร่วมกัน
ค่าบริการบริหารคลังสินค้า	ตามสัญญาที่ตกลงร่วมกัน
ค่าบริการสิ่งพิมพ์	ราคาตลาด
ค่าตอบแทนผู้บริหารสำคัญ	ตามหลักเกณฑ์ที่กำหนดโดยคณะกรรมการสรรหา และกำหนดค่าตอบแทน และนโยบายบริษัท

รายการที่สำคัญกับบุคคลหรือกิจการที่เกี่ยวข้องกันสำหรับแต่ละปีสิ้นสุดวันที่ 31 ธันวาคม สรุปได้ดังนี้

สำหรับปีสิ้นสุดวันที่ 31 ธันวาคม	งบการเงินรวม		งบการเงินเฉพาะกิจการ	
	2562	2561	2562	2561
			(พันบาท)	
<b>บริษัทย่อย</b>				
ขายสินค้าหรือการให้บริการ	-	-	134,556	118,894
ซื้อสินค้าหรือบริการ	-	-	4,868	250
ดอกเบี้ยรับ	-	-	866	818
รายได้อื่น	-	-	934	1,852
ค่าความช่วยเหลือทางเทคนิคและบริการอื่น	-	-	401	444
<b>การร่วมค้า</b>				
ขายสินค้าหรือการให้บริการ	2,098	17,677	743	4,508
ซื้อสินค้าหรือบริการ	8,233	2,042	8,233	2,042
ดอกเบี้ยรับ	1,315	12	1,315	12
รายได้อื่น	660	580	660	580

บริษัท ชินเน็ค (ประเทศไทย) จำกัด (มหาชน) และบริษัทย่อย

หมายเหตุประกอบงบการเงิน

สำหรับปีสิ้นสุดวันที่ 31 ธันวาคม 2562

สำหรับปีสิ้นสุดวันที่ 31 ธันวาคม	งบการเงินรวม		งบการเงินเฉพาะกิจการ	
	2562	2561	2562	2561
	(พันบาท)			
<b>ผู้บริหารสำคัญ</b>				
ผลประโยชน์ระยะสั้นของพนักงาน	54,688	59,968	52,952	59,968
<b>กิจการอื่นที่เกี่ยวข้องกัน</b>				
ขายสินค้าหรือการให้บริการ	16,345	25,906	14,153	3,053
ซื้อสินค้าหรือบริการ	243,347	224,267	242,147	224,134
รายได้อื่น	1,144	192	1,119	192
ขายอาคารและอุปกรณ์	24	-	24	-
ค่าความช่วยเหลือทางเทคนิคและบริการอื่น	86	64	86	64
ค่าบริการบริหารคลังสินค้า	6,284	9,052	6,284	9,052
ค่าบริการสิ่งพิมพ์	9,683	9,449	9,683	9,449

ยอดคงเหลือกับกิจการที่เกี่ยวข้องกัน ณ วันที่ 31 ธันวาคม มีดังนี้

ลูกหนี้การค้า	งบการเงินรวม		งบการเงินเฉพาะกิจการ	
	2562	2561	2562	2561
	(พันบาท)			
<b>บริษัทย่อย</b>				
บริษัท พรซิ้ม โซลูชั่นส์ จำกัด	-	-	29,162	3,963
<b>การร่วมค้า</b>				
บริษัท เน็คซ์ แคปปิตอล จำกัด (เดิมชื่อ “บริษัท บัฟ (ประเทศไทย) จำกัด”)	617	-	-	-
บริษัท พี ที ออโตเมชัน (ไทยแลนด์) จำกัด	21	351	21	351
<b>กิจการอื่นที่เกี่ยวข้องกัน</b>				
บริษัท ที.เค.เอส.สยามเพรส แมเนจเม้นท์ จำกัด	1,844	1,868	367	184
บริษัท ที.เค.เอส. เทคโนโลยี จำกัด (มหาชน)	5	10	5	10
บริษัท โกไฟว์ จำกัด	1,768	-	1,765	-
<b>รวม</b>	<b>4,255</b>	<b>2,229</b>	<b>31,320</b>	<b>4,508</b>

บริษัท ซินเน็ค (ประเทศไทย) จำกัด (มหาชน) และบริษัทย่อย

หมายเหตุประกอบงบการเงิน

สำหรับปีสิ้นสุดวันที่ 31 ธันวาคม 2562

ลูกหนี้อื่น	งบการเงินรวม		งบการเงินเฉพาะกิจการ	
	2562	2561	2562	2561
	(พันบาท)			
<b>การร่วมค้า</b>				
บริษัท เน็กซ์ แอปปีตอล จำกัด (เดิมชื่อ “บริษัท บัฟ (ประเทศไทย) จำกัด”)	381	-	381	-
<b>รวม</b>	<b>381</b>	<b>-</b>	<b>381</b>	<b>-</b>

รายการเคลื่อนไหวของเงินให้กู้ยืม	อัตราดอกเบี้ย		งบการเงินรวม		ณ วันที่ 31 ธันวาคม
	ณ วันที่ 31 ธันวาคม (ร้อยละต่อปี)	ณ วันที่ 1 มกราคม	เพิ่มขึ้น	ลดลง	
	(พันบาท)				
<b>2562</b>					
<b>การร่วมค้า</b>					
บริษัท เน็กซ์ แอปปีตอล จำกัด (เดิมชื่อ “บริษัท บัฟ (ประเทศไทย) จำกัด”)	4.1	-	90,000	(40,000)	50,000
<b>ผู้บริหารสำคัญ</b>	2	-	9,600	-	9,600
<b>รวม</b>		<b>-</b>	<b>99,600</b>	<b>(40,000)</b>	<b>59,600</b>

<b>2561</b>					
<b>การร่วมค้า</b>					
บริษัท พี ที ออโตเมชั่น (ไทยแลนด์) จำกัด	2	-	2,000	(2,000)	-
<b>รวม</b>		<b>-</b>	<b>2,000</b>	<b>(2,000)</b>	<b>-</b>



บริษัท ชินเน็ค (ประเทศไทย) จำกัด (มหาชน) และบริษัทย่อย

หมายเหตุประกอบงบการเงิน

สำหรับปีสิ้นสุดวันที่ 31 ธันวาคม 2562

	อัตราดอกเบี้ย		งบการเงินเฉพาะกิจการ		ณ วันที่ 31 ธันวาคม
	ณ วันที่ 31 ธันวาคม (ร้อยละต่อปี)	ณ วันที่ 1 มกราคม	เพิ่มขึ้น	ลดลง	
<b>2562</b>					
<b>บริษัทย่อย</b>					
บริษัท พรินซ์ โซลูชั่นส์ จำกัด	1.9 - 2.25	41,000	-	(9,000)	32,000
<b>การร่วมค้า</b>					
บริษัท เน็คซ์ แคปิตอล จำกัด (เดิมชื่อ “บริษัท บัฟ (ประเทศไทย) จำกัด”)	4.1	-	90,000	(40,000)	50,000
ผู้บริหารสำคัญ	2	-	9,600	-	9,600
<b>รวม</b>		<b>41,000</b>	<b>99,600</b>	<b>(49,000)</b>	<b>89,600</b>
<b>2561</b>					
<b>บริษัทย่อย</b>					
บริษัท พรินซ์ โซลูชั่นส์ จำกัด	1.9 - 2.25	41,000	-	-	41,000
<b>การร่วมค้า</b>					
บริษัท พี ที ออโตเมชั่น (ไทยแลนด์) จำกัด	2	-	2,000	(2,000)	-
<b>รวม</b>		<b>41,000</b>	<b>2,000</b>	<b>(2,000)</b>	<b>41,000</b>

**สัญญาเงินให้กู้ยืมระยะสั้น**

ณ วันที่ 31 ธันวาคม 2562 บริษัทมีเงินให้กู้ยืมแก่กิจการที่เกี่ยวข้องกัน เป็นจำนวนเงิน 50 ล้านบาท เงินให้กู้ยืมดังกล่าวมีอัตราดอกเบี้ยร้อยละ 4.10 ต่อปี และมีกำหนดชำระคืนภายใน 3 เดือน

บริษัท ซินเน็ค (ประเทศไทย) จำกัด (มหาชน) และบริษัทย่อย

หมายเหตุประกอบงบการเงิน

สำหรับปีสิ้นสุดวันที่ 31 ธันวาคม 2562

เจ้าหนี้การค้า	งบการเงินรวม		งบการเงินเฉพาะกิจการ	
	2562	2561	2562	2561
	(พันบาท)			
<b>การร่วมค้า</b>				
บริษัท พี ที ออโตเมชัน (ไทยแลนด์) จำกัด	689	87	689	87
<b>กิจการอื่นที่เกี่ยวข้องกัน</b>				
บริษัท ที.เค.เอส. เทคโนโลยี จำกัด (มหาชน)	19,186	21,168	19,186	21,168
บริษัท ที.เค.เอส.สยามเพรส แมเนจเม้นท์ จำกัด	8,192	7,930	8,192	7,930
<b>รวม</b>	<b>28,067</b>	<b>29,185</b>	<b>28,067</b>	<b>29,185</b>
<b>เจ้าหนี้อื่น</b>				
<b>บริษัทย่อย</b>				
บริษัท พรซิ้ม โซลูชันส์ จำกัด	-	-	1,483	55
<b>การร่วมค้า</b>				
บริษัท พี ที ออโตเมชัน (ไทยแลนด์) จำกัด	-	43	-	43
<b>กิจการอื่นที่เกี่ยวข้องกัน</b>				
บริษัท ที.เค.เอส.สยามเพรส แมเนจเม้นท์ จำกัด	3,451	5,339	3,451	5,339
Synnex Technology International Corporation	76	58	76	58
<b>รวม</b>	<b>3,527</b>	<b>5,440</b>	<b>5,010</b>	<b>5,495</b>

บริษัท ชินเน็ค (ประเทศไทย) จำกัด (มหาชน) และบริษัทย่อย

หมายเหตุประกอบงบการเงิน

สำหรับปีสิ้นสุดวันที่ 31 ธันวาคม 2562

ค่าใช้จ่ายค้างจ่าย	งบการเงินรวม		งบการเงินเฉพาะกิจการ	
	2562	2561	2562	2561
	(ล้านบาท)			
<b>บริษัทย่อย</b>				
บริษัท พรซิ้ม โซลูชั่นส์ จำกัด	-	-	955	-
<b>กิจการอื่นที่เกี่ยวข้องกัน</b>				
บริษัท ที.เค.เอส.สยามเพรส แมเนจเม้นท์ จำกัด	453	1,012	453	1,012
<b>รวม</b>	<b>453</b>	<b>1,012</b>	<b>1,408</b>	<b>1,012</b>

**สัญญาสำคัญที่กำกับกิจการที่เกี่ยวข้องกัน**

**สัญญาการใช้เครื่องหมายการค้า**

เมื่อวันที่ 11 ธันวาคม 2550 บริษัททำสัญญาการใช้เครื่องหมายการค้ากับ Synnex Global Ltd. ซึ่งมีผลบังคับใช้ตั้งแต่ปี 2551 เป็นต้นไป บริษัทสามารถใช้เครื่องหมายการค้าโดยไม่ต้องเสียค่าใช้จ่ายใดๆ ก็ต่อเมื่อกลุ่มชินเน็ค (โดยถือหุ้นผ่านทาง King's Eye Investments Ltd.) ถือหุ้นอย่างน้อยร้อยละ 20 ของทุนจดทะเบียนที่เรียกชำระแล้วทั้งหมดของบริษัท และไม่มีการแสดงเจตจำนงเป็นลายลักษณ์อักษรให้บริษัทยุติการใช้เครื่องหมายการค้าจากกลุ่มชินเน็ค

**สัญญาเช่าอาคารและบริการอื่นๆ**

บริษัทได้ทำสัญญาให้เช่าอาคารและบริการอื่นๆกับบริษัท พรซิ้ม โซลูชั่นส์ จำกัด โดยกำหนดอัตราค่าเช่าและบริการอื่นๆเป็นรายปี ในอัตราปีละ 1.8 ล้านบาท กำหนดระยะเวลา 1 ปี ตั้งแต่วันที่ 1 มกราคม 2561 ถึงวันที่ 31 ธันวาคม 2561 และอัตราปีละ 0.84 ล้านบาท ตั้งแต่วันที่ 1 มกราคม 2562 ถึงวันที่ 31 ธันวาคม 2562 สัญญาดังกล่าวสามารถต่ออายุสัญญาได้อัตโนมัติอีก 3 ปี เว้นแต่ฝ่ายหนึ่งฝ่ายใดแจ้งให้ทราบหรือมีความตั้งใจที่จะยกเลิกสัญญา

## บริษัท ซินเน็ค (ประเทศไทย) จำกัด (มหาชน) และบริษัทย่อย

### หมายเหตุประกอบงบการเงิน

สำหรับปีสิ้นสุดวันที่ 31 ธันวาคม 2562

#### บันทึกข้อตกลงบริการบริหารคลังสินค้าและจัดส่ง

บริษัททำบันทึกข้อตกลงบริการบริหารคลังสินค้าและจัดส่งกับบริษัท ที.เค.เอส. สยามเพรส แมเนจเม้นท์ จำกัด กำหนดระยะเวลา 3 ปี เริ่มตั้งแต่วันที่ 1 กันยายน 2560 ถึงวันที่ 31 สิงหาคม 2563 โดยบริษัทชำระค่าบริการเป็นรายเดือนในอัตราร้อยละ 2.00 ถึง ร้อยละ 3.00 ของราคาขายไม่รวมภาษีมูลค่าเพิ่ม และสามารถต่ออายุสัญญาได้อัตโนมัติอีก 3 ปี เว้นแต่ฝ่ายหนึ่งฝ่ายใดแจ้งให้ทราบหรือมีความตั้งใจที่จะยกเลิกสัญญา

#### สัญญาว่าจ้างจัดเก็บและส่งสินค้า

บริษัทได้ทำสัญญาว่าจ้างจัดเก็บและส่งสินค้ากับบริษัท ที.เค.เอส. สยามเพรส แมเนจเม้นท์ จำกัด กำหนดระยะเวลา 9 เดือน ตั้งแต่วันที่ 2 กรกฎาคม 2561 ถึงวันที่ 31 มีนาคม 2562 โดยกำหนดอัตราค่าบริหารจัดการเป็นรายเดือนในอัตราร้อยละ 0.34 ของราคาขายไม่รวมภาษีมูลค่าเพิ่ม และค่าขนส่งตามจริง หากฝ่ายหนึ่งฝ่ายใดประสงค์จะขอยกเลิกสัญญาก่อนครบกำหนดสามารถทำได้โดยการแจ้งให้ทราบล่วงหน้าไม่น้อยกว่า 2 เดือน

#### สัญญาว่าจ้างการบริการทางด้านเทคนิค

ในเดือนมกราคม 2562 บริษัทได้ทำสัญญาว่าจ้างการบริการทางด้านเทคนิคก่อนและหลังการขายแก่สินค้าที่ผู้รับบริการเป็นผู้จัดจำหน่ายกับบริษัท พรินซ์ โซลูชันส์ จำกัด กำหนดระยะเวลา 1 ปีตั้งแต่วันที่ 1 มกราคม 2562 ถึงวันที่ 31 ธันวาคม 2562 โดยกำหนดอัตราค่าบริการเป็นรายเดือนในอัตราร้อยละ 0.03 ของยอดขายรวมของผู้รับบริการ สัญญาดังกล่าวสามารถขอยกเลิกก่อนครบกำหนด หากฝ่ายใดฝ่ายหนึ่งแจ้งให้ทราบล่วงหน้าเป็นลายลักษณ์อักษรอย่างน้อย 30 วัน

## 5 เงินสดและรายการเทียบเท่าเงินสด

	งบการเงินรวม		งบการเงินเฉพาะกิจการ	
	2562	2561	2562	2561
			(พันบาท)	
เงินสดในมือ	16,332	40,729	16,317	40,704
เงินฝากธนาคารประเภทกระแสรายวัน	88,730	36,231	88,629	36,223
เงินฝากธนาคารประเภทออมทรัพย์	60,999	179,891	54,755	166,941
รวม	<u>166,061</u>	<u>256,851</u>	<u>159,701</u>	<u>243,868</u>

บริษัท ชินเน็ค (ประเทศไทย) จำกัด (มหาชน) และบริษัทย่อย

หมายเหตุประกอบงบการเงิน

สำหรับปีสิ้นสุดวันที่ 31 ธันวาคม 2562

6 ลูกหนี้การค้า

หมายเหตุ	งบการเงินรวม		งบการเงินเฉพาะกิจการ	
	2562	2561	2562	2561
			(พันบาท)	
กิจการที่เกี่ยวข้องกัน	4	4,255	2,229	31,320
กิจการอื่นๆ		5,862,801	6,234,273	5,835,546
<b>รวม</b>		<b>5,867,056</b>	<b>6,236,502</b>	<b>5,866,866</b>
หัก ค่าเผื่อหนี้สงสัยจะสูญ		(163,245)	(241,082)	(156,003)
<b>สุทธิ</b>		<b>5,703,811</b>	<b>5,995,420</b>	<b>5,710,863</b>
ส่วนที่หมุนเวียน		5,606,482	5,901,487	5,615,433
ส่วนที่ไม่หมุนเวียน		97,329	93,933	95,430
<b>รวม</b>		<b>5,703,811</b>	<b>5,995,420</b>	<b>5,710,863</b>
หนี้สูญและหนี้สงสัยจะสูญสำหรับปี		10,456	20,204	10,605
ตัดจำหน่ายหนี้สูญ		(88,293)	(154,348)	(88,243)
<b>รวม</b>		<b>(77,837)</b>	<b>(134,144)</b>	<b>(77,638)</b>



บริษัท ซินเน็ค (ประเทศไทย) จำกัด (มหาชน) และบริษัทย่อย

หมายเหตุประกอบงบการเงิน

สำหรับปีสิ้นสุดวันที่ 31 ธันวาคม 2562

การวิเคราะห์อายุของลูกหนี้การค้า มีดังนี้

	งบการเงินรวม		งบการเงินเฉพาะกิจการ	
	2562	2561	2562	2561
	(พันบาท)			
<b>กิจการที่เกี่ยวข้องกัน</b>				
ยังไม่ครบกำหนดชำระ	1,949	2,130	29,632	4,409
เกินกำหนดชำระ :				
น้อยกว่า 2 เดือน	2,306	99	1,688	99
	<u>4,255</u>	<u>2,229</u>	<u>31,320</u>	<u>4,508</u>
<b>กิจการอื่นๆ</b>				
ยังไม่ครบกำหนดชำระ	3,617,075	3,761,388	3,600,743	3,740,108
เกินกำหนดชำระ :				
น้อยกว่า 2 เดือน	1,725,083	1,978,103	1,719,659	1,976,524
2 - 3 เดือน	151,259	242,780	151,259	242,780
3 - 4 เดือน	89,084	25,153	89,084	25,153
4 - 6 เดือน	58,906	3,662	58,906	3,662
6 - 9 เดือน	50,681	5,092	50,681	2,650
9 - 12 เดือน	19,186	6,336	19,186	1,286
มากกว่า 12 เดือน	151,527	211,759	146,028	211,757
	<u>5,862,801</u>	<u>6,234,273</u>	<u>5,835,546</u>	<u>6,203,920</u>
หัก ค่าเผื่อหนี้สงสัยจะสูญ	<u>(163,245)</u>	<u>(241,082)</u>	<u>(156,003)</u>	<u>(233,641)</u>
	<u>5,699,556</u>	<u>5,993,191</u>	<u>5,679,543</u>	<u>5,970,279</u>
<b>สุทธิ</b>	<u>5,703,811</u>	<u>5,995,420</u>	<u>5,710,863</u>	<u>5,974,787</u>

โดยปกติระยะเวลาการให้สินเชื่อแก่ลูกค้าของกลุ่มบริษัทมีระยะเวลาตั้งแต่ 30 วัน ถึง 60 วัน

บริษัท ชินเน็ค (ประเทศไทย) จำกัด (มหาชน) และบริษัทย่อย

หมายเหตุประกอบงบการเงิน

สำหรับปีสิ้นสุดวันที่ 31 ธันวาคม 2562

7 ลูกหนี้อื่น

	งบการเงินรวม		งบการเงินเฉพาะกิจการ	
	2562	2561	2562	2561
	(พันบาท)			
ภาษีมูลค่าเพิ่มขอคืน	237,056	179,517	232,782	176,923
ลูกหนี้อื่น	43,908	153,822	43,909	153,822
ภาษีเงินได้ถูกหัก ณ ที่จ่ายขอคืน	10,023	-	9,259	-
ค่าใช้จ่ายจ่ายล่วงหน้า	6,651	8,679	6,597	8,653
อื่นๆ	14,684	16,452	13,926	14,685
<b>รวม</b>	<b>312,322</b>	<b>358,470</b>	<b>306,473</b>	<b>354,083</b>
ส่วนที่หมุนเวียน	305,112	352,695	299,363	348,408
ส่วนที่ไม่หมุนเวียน	7,210	5,775	7,110	5,675
<b>รวม</b>	<b>312,322</b>	<b>358,470</b>	<b>306,473</b>	<b>354,083</b>

8 เงินให้กู้ยืม

	หมายเหตุ	อัตราดอกเบี้ย		งบการเงินรวม		งบการเงินเฉพาะกิจการ	
		2562	2561	2562	2561	2562	2561
		(ร้อยละต่อปี)		(พันบาท)			
กิจการที่เกี่ยวข้องกัน	4	1.9 - 4.1	1.9 - 2.25	50,000	-	82,000	41,000
กิจการอื่น		3.5 - 6.0	3.5 - 5.8	244,990	126,500	244,990	126,500
พนักงานและผู้บริหาร		2.0	-	22,720	-	22,720	-
<b>รวม</b>				<b>317,710</b>	<b>126,500</b>	<b>349,710</b>	<b>167,500</b>
ส่วนที่หมุนเวียน				239,490	126,500	271,490	167,500
ส่วนที่ไม่หมุนเวียน				78,220	-	78,220	-
<b>รวม</b>				<b>317,710</b>	<b>126,500</b>	<b>349,710</b>	<b>167,500</b>

บริษัท ชินเน็ค (ประเทศไทย) จำกัด (มหาชน) และบริษัทย่อย

หมายเหตุประกอบงบการเงิน

สำหรับปีสิ้นสุดวันที่ 31 ธันวาคม 2562

รายการเคลื่อนไหวของเงินให้กู้ยืมสำหรับปีสิ้นสุดวันที่ 31 ธันวาคม มีดังนี้

	งบการเงินรวม		งบการเงินเฉพาะกิจการ	
	2562	2561	2562	2561
	(พันบาท)			
ณ วันที่ 1 มกราคม	126,500	-	167,500	41,000
เพิ่มขึ้น	384,490	158,460	384,490	158,460
ลดลง	(193,280)	(31,960)	(202,280)	(31,960)
ณ วันที่ 31 ธันวาคม	<u>317,710</u>	<u>126,500</u>	<u>349,710</u>	<u>167,500</u>

ณ วันที่ 31 ธันวาคม 2562 บริษัทมีเงินให้กู้ยืมระยะยาวแก่กิจการอื่น เป็นจำนวนเงิน 73.5 ล้านบาท (2561: ไม่มี) เงินให้กู้ยืมดังกล่าวมีอัตราดอกเบี้ยร้อยละ 5.25 ต่อปี (2561: ไม่มี) และมีกำหนดชำระคืนภายในห้าปี

ณ วันที่ 31 ธันวาคม 2562 บริษัทมีเงินให้กู้ยืมระยะยาวแก่พนักงานและผู้บริหารของบริษัท เป็นจำนวนเงิน 22.72 ล้านบาท (2561: ไม่มี) เงินให้กู้ยืมดังกล่าวมีอัตราดอกเบี้ยร้อยละ 2.00 ต่อปี (2561: ไม่มี) และมีกำหนดชำระคืนภายในสามปี โดยมีหลักประกันเป็นใบหุ้นสามัญของบริษัท ตามโครงการการมีส่วนร่วมในการเป็นเจ้าของบริษัท (ดูหมายเหตุ 22)

9 สินค้าคงเหลือ

	งบการเงินรวม		งบการเงินเฉพาะกิจการ	
	2562	2561	2562	2561
	(พันบาท)			
สินค้าสำเร็จรูป	3,251,115	3,426,635	3,245,456	3,423,510
สินค้าระหว่างทาง	103,730	148,969	103,730	148,969
รวม	<u>3,354,845</u>	<u>3,575,604</u>	<u>3,349,186</u>	<u>3,572,479</u>
หัก ค่าเผื่อมูลค่าสินค้าลดลง	(100,994)	(77,239)	(100,474)	(76,722)
สุทธิ	<u>3,253,849</u>	<u>3,498,365</u>	<u>3,248,712</u>	<u>3,495,757</u>

ต้นทุนของสินค้าคงเหลือที่บันทึกรวมใน

บัญชีต้นทุนขาย

- ต้นทุนขาย	33,391,812	36,520,241	33,395,877	36,502,632
- การปรับลดมูลค่าเป็นมูลค่าสุทธิที่คาดว่าจะได้รับ	23,755	20,558	23,752	20,644
สุทธิ	<u>33,415,567</u>	<u>36,540,799</u>	<u>33,419,629</u>	<u>36,523,276</u>

บริษัท ชินเน็ค (ประเทศไทย) จำกัด (มหาชน) และบริษัทย่อย

หมายเหตุประกอบงบการเงิน

สำหรับปีสิ้นสุดวันที่ 31 ธันวาคม 2562

10 เงินลงทุนในบริษัทย่อย

บริษัทย่อย	งบการเงินเฉพาะกิจการ				
	สัดส่วนความเป็นเจ้าของ	ต้นทุนชำระแล้ว	ราคาทุน	ราคาทุน-สุทธิ	
บริษัท ชินเน็ค (ประเทศไทย) จำกัด (มหาชน)	2562	2561	2562	2561	2561
บริษัท พริษฐ์	(ร้อยละ)	(ร้อยละ)	(พันบาท)		
โซลูชั่นส์ จำกัด	99.99	99.99	15,000	9,400	9,400
การให้บริการอบรม					
ซ่อมและบำรุงรักษาระบบคอมพิวเตอร์ และขาย					
ส่วนประกอบคอมพิวเตอร์					
<b>รวม</b>			<b>9,400</b>	<b>9,400</b>	<b>9,400</b>

บริษัทย่อยจดทะเบียนและจัดตั้งและดำเนินธุรกิจในประเทศไทยและไม่มีกิจการจ่ายเงินปันผลในแต่ละปีสิ้นสุดวันที่ 31 ธันวาคม 2562 และ 2561

**บริษัท ซิเน็ค (ประเทศไทย) จำกัด (มหาชน) และบริษัทย่อย**

**หมายเหตุประกอบงบการเงิน**

**สำหรับปีสิ้นสุดวันที่ 31 ธันวาคม 2562**

**11 เงินลงทุนในการร่วมค้า**

	งบการเงินรวม			มูลค่าตามวิธีส่วนได้เสีย	
	ลักษณะธุรกิจ	ถือส่วนความเป็นเจ้าของ (ร้อยละ)	ทุนชำระแล้ว	ราคาทุน (พันบาท)	
บริษัท เน็กซ์ แคนโปรด จำกัด	ให้เช่าเรือรถจักรยานยนต์	40	300,000	449,748	512,339
(เดิมชื่อ "บริษัท บีพี (ประเทศไทย) จำกัด")					
บริษัท พี ที ออโตเมชั่น (ไทยแลนด์) จำกัด	ขายคอมพิวเตอร์และอุปกรณ์คอมพิวเตอร์และส่วนประกอบต่อพ่วง	50	8,000	9,000	15,032
<b>รวม</b>				<b>458,748</b>	<b>527,371</b>
				<b>336,248</b>	<b>366,116</b>



บริษัท ซินเน็ค (ประเทศไทย) จำกัด (มหาชน) และบริษัทย่อย

หมายเหตุประกอบงบการเงิน

สำหรับปีสิ้นสุดวันที่ 31 ธันวาคม 2562

งบการเงินเฉพาะกิจการ

	สัดส่วนความเป็นเจ้าของ	ทุนชำระแล้ว	ราคาทุน	ราคาทุน-สุทธิ
	2562	2562	2562	2562
	(ร้อยละ)		(พันบาท)	
บริษัท เน็คซ์ แคปิตอล จำกัด	40	300,000	449,748	327,248
(เดิมชื่อ “บริษัท บีพี (ประเทศไทย) จำกัด”)				
บริษัท พีที ออโตเมชัน (ไทยแลนด์) จำกัด	50	8,000	9,000	9,000
<b>รวม</b>			<b>458,748</b>	<b>336,248</b>

การร่วมค้าทั้งหมดจดทะเบียนจัดตั้งและดำเนินธุรกิจในประเทศไทย

บริษัทไม่มีเงินลงทุนในการร่วมค้า ซึ่งจดทะเบียนในตลาดหลักทรัพย์ ดังนั้นจึงไม่มีราคาเปิดเผยต่อสาธารณชน

บริษัท ซินเน็ค (ประเทศไทย) จำกัด (มหาชน) และบริษัทย่อย

หมายเหตุประกอบงบการเงิน

สำหรับปีสิ้นสุดวันที่ 31 ธันวาคม 2562

#### การซื้อขายเงินลงทุน

เมื่อวันที่ 26 มีนาคม 2562 บริษัทได้ลงทุนในบริษัท เน็กซ์ แคปิตอล จำกัด (เดิมชื่อ “บริษัท บัฟ (ประเทศไทย) จำกัด”) ซึ่งเป็นการร่วมค้าของกลุ่มบริษัทเพิ่มอีกร้อยละ 12.5 ของทุนที่ออกและชำระแล้ว เป็นจำนวนเงิน 122.5 ล้านบาท ทำให้กลุ่มบริษัทมีส่วนได้เสียในการร่วมค้านี้เป็นร้อยละ 40

เมื่อวันที่ 22 กุมภาพันธ์ 2561 บริษัท เน็กซ์ แคปิตอล จำกัด (เดิมชื่อ “บริษัท บัฟ (ประเทศไทย) จำกัด”) ได้เพิ่มทุนจดทะเบียนจาก 4 ล้านบาทเป็น 300 ล้านบาท ในการนี้บริษัทได้ลงทุนในหุ้นเพิ่มทุนของบริษัท เน็กซ์ แคปิตอล จำกัด (เดิมชื่อ “บริษัท บัฟ (ประเทศไทย) จำกัด”) เป็นจำนวนเงิน 81.39 ล้านบาท ทำให้กลุ่มบริษัทมีส่วนได้เสียในการร่วมค้าดังกล่าวเป็นร้อยละ 27.5

#### การจำหน่าย

เมื่อวันที่ 31 มกราคม 2561 บริษัทได้ขายหุ้นในบริษัท บัฟ (ประเทศไทย) จำกัด ออกไปร้อยละ 2.5 จากส่วนได้เสียทั้งหมดร้อยละ 30 ของทุนที่ออกและชำระแล้ว เป็นจำนวนเงิน 22.5 ล้านบาท กลุ่มบริษัทและบริษัทรับรู้กำไรจากการขายจำนวน 0.15 ล้านบาท ในงบกำไรขาดทุนเบ็ดเสร็จสำหรับปีสิ้นสุดวันที่ 31 ธันวาคม 2561

บริษัท ชินเน็ค (ประเทศไทย) จำกัด (มหาชน) และบริษัทย่อย

หมายเหตุประกอบงบการเงิน

สำหรับปีสิ้นสุดวันที่ 31 ธันวาคม 2562

การร่วมค้า

ตารางต่อไปนี้สรุปข้อมูลทางการเงินของการร่วมค้าที่รวมอยู่ในงบการเงินของการร่วมค้า ปรับปรุงด้วยการปรับมูลค่า ยุติธรรม ณ วันที่ซื้อ และความแตกต่างของนโยบายการบัญชี การกระทบยอดรายการระหว่างข้อมูลทางการเงินโดยสรุปดังกล่าวกับมูลค่าตามบัญชีของส่วนได้เสียของกลุ่มบริษัทในกิจการเหล่านี้

	บริษัท เนคซ์แคปปิตอล จำกัด (เดิมชื่อ “บริษัท บัฟ (ประเทศไทย) จำกัด”)		บริษัท พี ที อโตนเมชั่น (ไทยแลนด์) จำกัด	
	2562	2561	2562	2561
	(พันบาท)			
รายได้	1,051,888	850,361	69,287	59,899
กำไรจากการดำเนินงานอย่างต่อเนื่อง	87,610	46,281	7,420	3,178
กำไรขาดทุนเบ็ดเสร็จรวม (ร้อยละ 100)	87,610	46,281	7,420	3,178
<b>กำไรขาดทุนเบ็ดเสร็จรวม</b>				
<b>ส่วนที่เป็นของกลุ่มบริษัท</b>	<b>35,044</b>	<b>12,727</b>	<b>3,710</b>	<b>1,589</b>
สินทรัพย์หมุนเวียน	1,989,710	1,681,714	28,657	19,830
สินทรัพย์ไม่หมุนเวียน	2,272,990	2,139,968	9,123	9,719
หนี้สินหมุนเวียน	(2,514,944)	(1,333,646)	(4,674)	(3,773)
หนี้สินไม่หมุนเวียน	(568,798)	(1,357,812)	(3,042)	(3,133)
สินทรัพย์สุทธิ (ร้อยละ 100)	1,178,958	1,130,224	30,064	22,643
สินทรัพย์สุทธิส่วนที่เป็นของกลุ่มบริษัท	471,583	314,039	15,032	11,321
ค่าความนิยม	40,756	40,756	-	-
<b>มูลค่าตามบัญชีของเงินลงทุนในการร่วมค้า</b>	<b>512,339</b>	<b>354,795</b>	<b>15,032</b>	<b>11,321</b>

บริษัท ซินเน็ค (ประเทศไทย) จำกัด (มหาชน) และบริษัทย่อย

หมายเหตุประกอบงบการเงิน

สำหรับปีสิ้นสุดวันที่ 31 ธันวาคม 2562

12 เงินลงทุนระยะยาวอื่น

	งบการเงินรวม		งบการเงินเฉพาะกิจการ	
	2562	2561	2562	2561
	(พันบาท)			
<b>เงินลงทุนระยะยาวอื่น</b>				
ตราสารทุนที่เป็นหลักทรัพย์เพื่อขาย	29,785	38,721	29,785	38,721
<b>รวม</b>	<b>29,785</b>	<b>38,721</b>	<b>29,785</b>	<b>38,721</b>

รายการเคลื่อนไหวในระหว่างปีสิ้นสุดวันที่ 31 ธันวาคม ของตราสารทุนที่อยู่ในความต้องการของตลาดมีดังนี้

	งบการเงินรวม		งบการเงินเฉพาะกิจการ	
	2562	2561	2562	2561
	(พันบาท)			
<b>หลักทรัพย์เพื่อขาย</b>				
ณ วันที่ 1 มกราคม	38,721	31,771	38,721	31,771
รายการปรับปรุงจากการปรับมูลค่า	(8,936)	6,950	(8,936)	6,950
<b>ณ วันที่ 31 ธันวาคม</b>	<b>29,785</b>	<b>38,721</b>	<b>29,785</b>	<b>38,721</b>

บริษัท ซิเมนต์ไทย (ประเทศไทย) จำกัด (มหาชน) และบริษัทย่อย

หมายเหตุประกอบงบการเงิน

สำหรับปีสิ้นสุดวันที่ 31 ธันวาคม 2562

13 ที่ดิน อาคารและอุปกรณ์

		งบการเงินรวม								
		ที่ดิน	อาคาร	เครื่องจักร และอุปกรณ์	คอมพิวเตอร์	ใช้สำนักงาน (พันบาท)	ยานพาหนะ	ส่วนปรับปรุง สิทธิการเช่า	งานระหว่าง ก่อสร้างและ เครื่องจักร และอุปกรณ์ ระหว่างติดตั้ง	รวม
<b>ราคาทุน</b>										
ณ วันที่ 1 มกราคม 2561	125,372	396,848	154,774	103,597	41,772	14,653	12,325	1,926	851,267	
เพิ่มขึ้น	-	1,041	1,704	5,908	622	-	131	6,625	16,031	
จำหน่าย	-	-	(188)	(3,638)	(118)	-	-	-	(3,944)	
โอน	-	4,838	527	-	169	-	803	(6,337)	-	
ณ วันที่ 31 ธันวาคม 2561										
และ 1 มกราคม 2562	125,372	402,727	156,817	105,867	42,445	14,653	13,259	2,214	863,354	
เพิ่มขึ้น	-	906	1,394	16,628	518	-	-	2,138	21,584	
จำหน่าย	-	-	(676)	(2,819)	(234)	-	-	-	(3,729)	
โอน	-	2,026	360	1,329	-	-	236	(3,951)	-	
ณ วันที่ 31 ธันวาคม 2562	125,372	405,659	157,895	121,005	42,729	14,653	13,495	401	881,209	



บริษัท ซินเน็ค (ประเทศไทย) จำกัด (มหาชน) และบริษัทย่อย

หมายเหตุประกอบงบการเงิน

สำหรับปีสิ้นสุดวันที่ 31 ธันวาคม 2562

	งบการเงินรวม									
	ที่ดิน	อาคาร	เครื่องจักร และอุปกรณ์	คอมพิวเตอร์	ยานพาหนะ (พื้นบาท)	ใช้สำนักงาน	เครื่องตกแต่ง ติดตั้งและเครื่อง	ส่วนปรับปรุง สิทธิการเช่า	งานระหว่าง ก่อสร้างและ เครื่องจักร และอุปกรณ์ ระหว่างติดตั้ง	รวม
<b>ค่าเสื่อมราคาสะสม</b>										
ณ วันที่ 1 มกราคม 2561	-	170,590	138,785	85,698	14,601	29,088	9,658	-	-	448,420
ค่าเสื่อมราคาสำหรับปี	-	21,122	4,610	10,269	27	3,397	1,186	-	-	40,611
จำหน่าย	-	-	(187)	(3,307)	-	(102)	-	-	-	(3,596)
<b>ณ วันที่ 31 ธันวาคม 2561</b>										
และ 1 มกราคม 2562	-	191,712	143,208	92,660	14,628	32,383	10,844	-	-	485,435
ค่าเสื่อมราคาสำหรับปี	-	21,775	4,206	11,784	21	3,342	888	-	-	42,016
จำหน่าย	-	-	(676)	(2,767)	-	(175)	-	-	-	(3,618)
<b>ณ วันที่ 31 ธันวาคม 2562</b>										
	-	213,487	146,738	101,677	14,649	35,550	11,732	-	-	523,833

บริษัท ชินเน็ค (ประเทศไทย) จำกัด (มหาชน) และบริษัทย่อย

หมายเหตุประกอบงบการเงิน

สำหรับปีสิ้นสุดวันที่ 31 ธันวาคม 2562

		งบการเงินรวม							
	ที่ดิน	อาคาร	เครื่องจักร และอุปกรณ์	คอมพิวเตอร์	เครื่องตกแต่ง ติดตั้งและเครื่อง ใช้สำนักงาน	ยานพาหนะ	ส่วนปรับปรุง สิทธิการเช่า	งานระหว่าง ก่อสร้างและ เครื่องจักร และอุปกรณ์ ระหว่างติดตั้ง	รวม
<b>มูลค่าสุทธิทางบัญชี</b>									
ณ วันที่ 1 มกราคม 2561	125,372	226,258	15,989	17,899	12,684	52	2,667	1,926	402,847
ณ วันที่ 31 ธันวาคม 2561									
และ 1 มกราคม 2562	125,372	211,015	13,609	13,207	10,062	25	2,415	2,214	377,919
ณ วันที่ 31 ธันวาคม 2562	125,372	192,172	11,157	19,328	7,179	4	1,763	401	357,376

ราคาทรัพย์สินของกลุ่มบริษัทก่อนหักค่าเสื่อมราคาสะสมของอาคารและอุปกรณ์ ซึ่งได้คิดค่าเสื่อมราคาเต็มจำนวนแล้ว แต่ยังคงใช้งานจนถึง ณ วันที่ 31 ธันวาคม 2562 มีจำนวน 280 ล้านบาท (2561: 267 ล้านบาท)

การค้าประกัน

ณ วันที่ 31 ธันวาคม 2562 ทรัพย์สินของกลุ่มบริษัทมูลค่าตามบัญชีจำนวน 247 ล้านบาท (2561: 271 ล้านบาท) ให้นำไปจดจำนองเพื่อใช้เป็นหลักประกันเงินกู้ยืมระยะยาวจากสถาบันการเงิน (ดูหมายเหตุข้อ 14)

บริษัท ซิเมนต์ (ประเทศไทย) จำกัด (มหาชน) และบริษัทย่อย

หมายเหตุประกอบงบการเงิน

สำหรับปีสิ้นสุดวันที่ 31 ธันวาคม 2562

		งบการเงินเฉพาะกิจการ									
		ที่ดิน	อาคาร	เครื่องจักร และอุปกรณ์	คอมพิวเตอร์	ยานพาหนะ	ส่วนปรับปรุง สิทธิการเช่า	งานระหว่าง ก่อสร้างและ เครื่องจักร และอุปกรณ์ ระหว่างติดตั้ง	รวม		
(พันบาท)											
<b>รายการ</b>											
ณ วันที่ 1 มกราคม 2561	125,372	396,848	152,623	95,934	14,560	7,387	1,859	835,203			
เพิ่มขึ้น	-	1,041	1,686	5,644	-	131	6,625	15,749			
จำหน่าย	-	-	(188)	(3,165)	-	-	-	(3,470)			
โอน	-	4,838	527	-	-	803	(6,337)	-			
<b>ณ วันที่ 31 ธันวาคม 2561</b>	<b>125,372</b>	<b>402,727</b>	<b>154,648</b>	<b>98,413</b>	<b>14,560</b>	<b>8,321</b>	<b>2,147</b>	<b>847,482</b>			
และ 1 มกราคม 2562	-	906	1,394	15,086	-	-	2,138	20,042			
เพิ่มขึ้น	-	-	(676)	(2,819)	-	-	-	(3,729)			
จำหน่าย	-	2,026	360	1,329	-	236	(3,951)	-			
โอน	-	-	-	-	-	-	-	-			
<b>ณ วันที่ 31 ธันวาคม 2562</b>	<b>125,372</b>	<b>405,659</b>	<b>155,726</b>	<b>112,009</b>	<b>14,560</b>	<b>8,557</b>	<b>334</b>	<b>863,795</b>			

บริษัท ซิเมนต์ (ประเทศไทย) จำกัด (มหาชน) และบริษัทย่อย

หมายเหตุประกอบงบการเงิน

สำหรับปีสิ้นสุดวันที่ 31 ธันวาคม 2562

	งบการเงินเฉพาะกิจการ									
	ที่ดิน	อาคาร	เครื่องจักร และอุปกรณ์	คอมพิวเตอร์	ใช้สำนักงาน (พื้นที่)	ยานพาหนะ	ส่วนปรับปรุง สิทธิการเช่า	งานระหว่าง ก่อสร้างและ เครื่องจักร และอุปกรณ์ ระหว่างติดตั้ง	รวม	
<b>ค่าเสื่อมราคาสะสม</b>										
ณ วันที่ 1 มกราคม 2561	-	170,590	137,403	78,910	28,294	14,540	6,377	-	-	436,114
ค่าเสื่อมราคาสำหรับปี	-	21,122	4,213	9,878	3,200	8	199	-	-	38,620
จำหน่าย	-	-	(187)	(3,137)	(101)	-	-	-	-	(3,425)
<b>ณ วันที่ 31 ธันวาคม 2561</b>										
และ 1 มกราคม 2562	-	191,712	141,429	85,651	31,393	14,548	6,576	-	-	471,309
ค่าเสื่อมราคาสำหรับปี	-	21,774	3,910	11,305	3,193	8	219	-	-	40,409
จำหน่าย	-	-	(676)	(2,767)	(175)	-	-	-	-	(3,618)
<b>ณ วันที่ 31 ธันวาคม 2562</b>										
	-	213,486	144,663	94,189	34,411	14,556	6,795	-	-	508,100

บริษัท ซิเมนต์ (ประเทศไทย) จำกัด (มหาชน) และบริษัทย่อย

หมายเหตุประกอบงบการเงิน

สำหรับปีสิ้นสุดวันที่ 31 ธันวาคม 2562

		งบการเงินเฉพาะกิจการ							
		ที่ดิน	อาคาร	เครื่องจักร และอุปกรณ์	คอมพิวเตอร์	ยานพาหนะ	ส่วนปรับปรุง สิทธิการเช่า	งานระหว่าง ก่อสร้างและ เครื่องจักร และอุปกรณ์ ระหว่างติดตั้ง	รวม
<b>มูลค่าสุทธิทางบัญชี</b>									
ณ วันที่ 1 มกราคม 2561	125,372	226,258	15,220	17,024	12,326	20	1,010	1,859	399,089
ณ วันที่ 31 ธันวาคม 2561	125,372	211,015	13,219	12,762	9,901	12	1,745	2,147	376,173
และ 1 มกราคม 2562	125,372	192,173	11,063	17,820	7,167	4	1,762	334	355,695

ราคาทรัพย์สินของบริษัทก่อนหักค่าเสื่อมราคาสะสมของอาคารและอุปกรณ์ ซึ่งได้คิดค่าเสื่อมราคาเต็มจำนวนแล้ว แต่ยังคงใช้งานจนถึง ณ วันที่ 31 ธันวาคม 2562 มีจำนวน 265 ล้านบาท (2561: 252 ล้านบาท)

การค้าประกัน

ณ วันที่ 31 ธันวาคม 2562 ทรัพย์สินของบริษัทมูลค่าตามบัญชีจำนวน 247 ล้านบาท (2561: 271 ล้านบาท) นำไปจดจำนองเพื่อใช้เป็นหลักประกันกู้ยืมระยะยาวจากสถาบันการเงิน (ดูหมายเหตุข้อ 14)

บริษัท ชินเน็ด (ประเทศไทย) จำกัด (มหาชน) และบริษัทย่อย

หมายเหตุประกอบงบการเงิน

สำหรับปีสิ้นสุดวันที่ 31 ธันวาคม 2562

14 หนี้สินที่มีภาระดอกเบี้ย

	งบการเงินรวม/งบการเงินเฉพาะกิจการ					
	2562			2561		
	ส่วนที่มี หลักประกัน	ส่วนที่ไม่มี หลักประกัน	รวม	ส่วนที่มี หลักประกัน	ส่วนที่ไม่มี หลักประกัน	รวม
	(พันบาท)					
<b>ส่วนที่หมุนเวียน</b>						
เงินกู้ยืมระยะสั้นจาก						
สถาบันการเงิน	-	5,104,117	5,104,117	-	4,291,656	4,291,656
เงินกู้ยืมระยะยาวจาก						
สถาบันการเงินส่วน						
ที่ถึงกำหนดชำระ						
ภายในหนึ่งปี	161,180	-	161,180	211,080	-	211,080
รวมหนี้สินที่มีภาระ						
ดอกเบี้ยระยะสั้น	161,180	5,104,117	5,265,297	211,080	4,291,656	4,502,736
<b>ส่วนที่ไม่หมุนเวียน</b>						
เงินกู้ยืมระยะยาวจาก						
สถาบันการเงิน	-	-	-	161,180	-	161,180
รวมหนี้สินที่มีภาระ						
ดอกเบี้ยระยะยาว	-	-	-	161,180	-	161,180
<b>รวม</b>	<b>161,180</b>	<b>5,104,117</b>	<b>5,265,297</b>	<b>372,260</b>	<b>4,291,656</b>	<b>4,663,916</b>

สินทรัพย์ที่ใช้เป็นหลักประกันหนี้สิน

ณ วันที่ 31 ธันวาคม

หมายเหตุ

งบการเงินรวม/งบการเงินเฉพาะกิจการ

2562

2561

(พันบาท)

ที่ดิน อาคารและอุปกรณ์

13

246,993

271,143

ณ วันที่ 31 ธันวาคม 2562 กลุ่มบริษัทและบริษัทมีวงเงินสินเชื่อซึ่งยังมีได้เบิกใช้เป็นจำนวนเงินรวม 4,534 ล้านบาท (2561: 4,777 ล้านบาท)



## บริษัท ซินเน็ค (ประเทศไทย) จำกัด (มหาชน) และบริษัทย่อย

### หมายเหตุประกอบงบการเงิน

สำหรับปีสิ้นสุดวันที่ 31 ธันวาคม 2562

เงินกู้ยืมระยะสั้นจากสถาบันการเงินประกอบด้วยเจ้าหนี้ทรัสต์รีซีท และตัวสัญญาใช้เงินที่มีอายุ 1 - 6 เดือน โดยมีดอกเบี้ยในอัตราร้อยละ 1.4 - 1.72 ต่อปี (2561: ร้อยละ 1.50 - 1.97 ต่อปี)

ในเดือนมิถุนายน 2559 บริษัทได้ทำสัญญากู้ยืมเงินระยะยาวจากสถาบันการเงินในประเทศแห่งหนึ่งจำนวน 500 ล้านบาท เงินกู้ยืมดังกล่าวมีอัตราดอกเบี้ยเงินกู้ยืมร้อยละ 2.65 ต่อปี และมีกำหนดชำระคืนเป็นงวดรายเดือน งวดละ 9.26 ล้านบาท โดยเริ่มชำระงวดแรกตั้งแต่เดือนกรกฎาคม 2559 และกำหนดชำระคืนเงินต้นให้เสร็จสิ้นภายในกำหนดเวลา 54 เดือน นับจากเดือนที่เบิกใช้เงินกู้งวดแรก

ในเดือนพฤษภาคม 2560 บริษัทได้ทำสัญญากู้ยืมเงินระยะยาวจากสถาบันการเงินในประเทศแห่งหนึ่งจำนวน 300 ล้านบาท เงินกู้ยืมดังกล่าวมีอัตราดอกเบี้ยเงินกู้ยืมร้อยละ 2.86 ต่อปี เงินกู้ยืมดังกล่าวมีกำหนดชำระคืนเป็นงวดรายเดือน เป็นจำนวนงวดละเท่าๆกัน โดยเริ่มชำระงวดแรกตั้งแต่เดือนมิถุนายน 2560 และกำหนดชำระคืนเงินต้นให้เสร็จสิ้นภายใน 3 ปี นับจากเดือนที่เบิกใช้เงินกู้งวดแรก ทั้งนี้ บริษัทได้นำที่ดินพร้อมสิ่งปลูกสร้างไปจดจำนองไว้กับสถาบันการเงินเพื่อใช้เป็นหลักประกันเงินกู้ยืมระยะยาวจากสถาบันการเงิน

เงินกู้ยืมจากสถาบันการเงินในรูปของเงินกู้ยืมระยะยาว กลุ่มบริษัทได้ค้ำประกันโดยที่ดินพร้อมสิ่งปลูกสร้างของบริษัท รวมทั้ง โอนสิทธิประกันภัยของหลักทรัพย์ค้ำประกันและสินค้าบางส่วนแก่ผู้ให้กู้ ในวงเงินประกัน 583 ล้านบาท

นอกจากนี้กลุ่มบริษัทต้องปฏิบัติตามเงื่อนไขในสัญญาเงินกู้ยืม ซึ่งรวมถึง

- รักษาสัดส่วนหนี้สินต่อทุนไม่เกิน 3 ต่อ 1 เท่า และสัดส่วนความสามารถในการชำระหนี้ (DSCR) ไม่ต่ำกว่า 1.20 เท่า จนกว่าจะชำระหนี้เสร็จสิ้น
- Synnex Technology International Corporation หรือ King's Eye Investments Ltd. และบริษัท ที.เค.เอส. เทคโนโลยี จำกัด (มหาชน) ต้องดำรงการเป็นผู้ถือหุ้นไม่ว่าทางตรงหรือทางอ้อมไว้ทุกขณะในอัตราไม่ต่ำกว่าบริษัทละร้อยละ 30 ของทุนจดทะเบียนที่ออกและเรียกเก็บชำระค่าหุ้นทั้งหมดแล้ว

บริษัท ชินเน็ค (ประเทศไทย) จำกัด (มหาชน) และบริษัทย่อย

หมายเหตุประกอบงบการเงิน

สำหรับปีสิ้นสุดวันที่ 31 ธันวาคม 2562

15 เจ้าหนี้การค้า

	หมายเหตุ	งบการเงินรวม		งบการเงินเฉพาะกิจการ	
		2562	2561	2562	2561
		(พันบาท)			
กิจการที่เกี่ยวข้องกัน	4	28,067	29,185	28,067	29,185
กิจการอื่นๆ		2,130,977	3,007,640	2,130,851	2,989,790
<b>รวม</b>		<b>2,159,044</b>	<b>3,036,825</b>	<b>2,158,918</b>	<b>3,018,975</b>

16 เจ้าหนี้อื่น

	หมายเหตุ	งบการเงินรวม		งบการเงินเฉพาะกิจการ	
		2562	2561	2562	2561
		(พันบาท)			
กิจการที่เกี่ยวข้องกัน	4	3,527	5,440	5,010	5,495
กิจการอื่นๆ		361,787	526,752	360,844	525,634
<b>รวม</b>		<b>365,314</b>	<b>532,192</b>	<b>365,854</b>	<b>531,129</b>
ส่วนที่หมุนเวียน		333,662	486,593	334,202	485,531
ส่วนที่ไม่หมุนเวียน		31,652	45,599	31,652	45,598
<b>รวม</b>		<b>365,314</b>	<b>532,192</b>	<b>365,854</b>	<b>531,129</b>

17 ค่าใช้จ่ายค้างจ่าย

	งบการเงินรวม		งบการเงินเฉพาะกิจการ	
	2562	2561	2562	2561
	(พันบาท)			
ส่วนลคค้างจ่าย	208,256	231,969	208,256	231,969
โบนัสค้างจ่าย	78,392	93,252	74,740	90,378
ค่าใช้จ่ายในการดำเนินงานค้างจ่าย	10,089	13,784	10,821	13,728
อื่นๆ	3,005	7,222	3,005	4,453
<b>รวม</b>	<b>299,742</b>	<b>346,227</b>	<b>296,822</b>	<b>340,528</b>

บริษัท ซินเน็ค (ประเทศไทย) จำกัด (มหาชน) และบริษัทย่อย

หมายเหตุประกอบงบการเงิน

สำหรับปีสิ้นสุดวันที่ 31 ธันวาคม 2562

18 ประมาณการหนี้สินไม่หมุนเวียนสำหรับผลประโยชน์พนักงาน

	งบการเงินรวม		งบการเงินเฉพาะกิจการ	
	2562	2561	2562	2561
	(พันบาท)			
โครงการผลประโยชน์ที่กำหนดไว้	39,362	28,726	38,158	28,582

โครงการผลประโยชน์ที่กำหนดไว้

กลุ่มบริษัทจัดการ โครงการผลประโยชน์ที่กำหนดไว้ตามข้อกำหนดของพระราชบัญญัติคุ้มครองแรงงาน พ.ศ. 2541 ในการให้ผลประโยชน์เมื่อเกษียณแก่พนักงานตามสิทธิและอายุงาน โครงการผลประโยชน์ที่กำหนดไว้มีความเสี่ยงจากการประมาณการตามหลักคณิตศาสตร์ประกันภัย ได้แก่ ความเสี่ยงของช่วงชีวิต ความเสี่ยงจากอัตราแลกเปลี่ยน ความเสี่ยงจากอัตราดอกเบี้ย และความเสี่ยงจากตลาด (เงินลงทุน)

มูลค่าปัจจุบันของภาระผูกพันตามโครงการผลประโยชน์	งบการเงินรวม		งบการเงินเฉพาะกิจการ	
	2562	2561	2562	2561
	(พันบาท)			

ณ วันที่ 1 มกราคม	28,726	40,621	28,582	39,157
-------------------	--------	--------	--------	--------

รับรู้ในกำไรหรือขาดทุน

ต้นทุนบริการปัจจุบัน	3,141	4,755	3,055	4,468
ต้นทุนบริการในอดีต	6,826	-	6,557	-
ดอกเบี้ยจากภาระผูกพัน	1,209	-	1,173	-
	11,176	4,755	10,785	4,468

รับรู้ในกำไรขาดทุนเบ็ดเสร็จอื่น

กำไรจากการประมาณตามหลักคณิตศาสตร์ประกันภัย	-	(10,300)	-	(8,693)
--	---	----------	---	---------

อื่นๆ

เพิ่มขึ้นจากการรับโอนจากกิจการที่เกี่ยวข้องกัน	784	-	22	-
ผลประโยชน์จ่าย	(1,324)	(6,350)	(1,231)	(6,350)
	(540)	(6,350)	(1,209)	(6,350)

ณ วันที่ 31 ธันวาคม	39,362	28,726	38,158	28,582
---------------------	--------	--------	--------	--------

## บริษัท ชินเน็ค (ประเทศไทย) จำกัด (มหาชน) และบริษัทย่อย

### หมายเหตุประกอบงบการเงิน

สำหรับปีสิ้นสุดวันที่ 31 ธันวาคม 2562

เมื่อวันที่ 5 เมษายน 2562 พระราชบัญญัติคุ้มครองแรงงานได้ถูกปรับปรุงให้นายจ้างต้องจ่ายค่าชดเชยให้ลูกจ้างที่ถูกเลิกจ้างเพิ่มเติม หากลูกจ้างทำงานติดต่อกันครบ 20 ปีขึ้นไป ลูกจ้างมีสิทธิได้รับค่าชดเชยไม่น้อยกว่าค่าจ้างอัตราสุดท้าย 400 วันกลุ่มบริษัทจึงแก้ไขโครงการผลประโยชน์เมื่อเกษียณแก่พนักงานในปี 2562 เพื่อให้สอดคล้องกับพระราชบัญญัติคุ้มครองแรงงานฉบับปรับปรุง จากการแก้ไขโครงการดังกล่าวทำให้กลุ่มบริษัทรับรู้ประมาณการหนี้สินผลประโยชน์เมื่อเกษียณอายุและต้นทุนบริการในอดีตเพิ่มขึ้น

ข้อสมมติในการประมาณการตาม หลักคณิตศาสตร์ประกันภัย	งบการเงินรวม		งบการเงินเฉพาะกิจการ	
	2562	2561	2562	2561
			(ร้อยละ)	
อัตรากินลด	3.13 - 3.17	3.13 - 3.17	3.13	3.13
การเพิ่มขึ้นของเงินเดือนในอนาคต	6.08 - 6.46	6.08 - 6.46	6.46	6.46
อัตราการหมุนเวียนของพนักงาน	0 - 65%	0 - 65%	0 - 65%	0 - 65%

ข้อสมมติเกี่ยวกับอัตรารณณะในอนาคตถือตามข้อมูลทางสถิติที่เผยแพร่ทั่วไปและตารางมรณะ

ณ วันที่ 31 ธันวาคม 2562 ระยะเวลาถัวเฉลี่ยถ่วงน้ำหนักของภาระผูกพันผลประโยชน์ที่กำหนดไว้เป็น 15 ปี (2561: 16 ปี)

### การวิเคราะห์ความอ่อนไหว

การเปลี่ยนแปลงในแต่ละข้อสมมติที่เกี่ยวข้องในการประมาณการตามหลักคณิตศาสตร์ประกันภัยที่อาจเป็นไปได้  
อย่างสมเหตุสมผล ณ วันที่รายงาน โดยถือว่าข้อสมมติอื่นๆ คงที่

ผลกระทบต่อภาระผูกพันของโครงการผลประโยชน์ ณ วันที่ 31 ธันวาคม	งบการเงินรวม			
	ข้อสมมติเพิ่มขึ้นร้อยละ 0.5	ข้อสมมติลดลงร้อยละ 0.5	2562	2561
	2562	2561	2562	2561
			(พันบาท)	
อัตรากินลด	(2,410)	(1,135)	2,624	1,234
การเพิ่มขึ้นของเงินเดือนในอนาคต	2,518	1,098	(2,224)	(1,023)
อัตราการหมุนเวียนของพนักงาน	(2,928)	(1,241)	3,206	1,361

บริษัท ซินเน็ค (ประเทศไทย) จำกัด (มหาชน) และบริษัทย่อย

หมายเหตุประกอบงบการเงิน

สำหรับปีสิ้นสุดวันที่ 31 ธันวาคม 2562

ผลกระทบต่อการผูกพันของโครงการผลประโยชน์ ณ วันที่ 31 ธันวาคม	งบการเงินเฉพาะกิจการ			
	ข้อสมมติเพิ่มขึ้นร้อยละ 0.5	ข้อสมมติเพิ่มขึ้นร้อยละ 0.5	ข้อสมมติลดลงร้อยละ 0.5	ข้อสมมติลดลงร้อยละ 0.5
	2562	2561	2562	2561
	(พันบาท)			
อัตราคิดลด	(2,332)	(1,125)	2,539	1,223
การเพิ่มขึ้นของเงินเดือนในอนาคต	2,432	1,088	(2,143)	(1,013)
อัตราการหมุนเวียนของพนักงาน	(2,886)	(1,241)	3,163	1,356

19 ทุนเรือนหุ้น

ทุนจดทะเบียน	มูลค่าหุ้น ต่อหุ้น (บาท)	2562		2561	
		จำนวนหุ้น	จำนวนเงิน	จำนวนหุ้น	จำนวนเงิน
		(พันหุ้น/พันบาท)			
ณ วันที่ 1 มกราคม					
- หุ้นสามัญ	1	800,000	800,000	800,000	800,000
ลดหุ้น	1	(29,671)	(29,671)	-	-
ออกหุ้นใหม่	1	109,671	109,671	-	-
ณ วันที่ 31 ธันวาคม					
- หุ้นสามัญ	1	<u>880,000</u>	<u>880,000</u>	<u>800,000</u>	<u>800,000</u>
<b>หุ้นที่ออกและชำระแล้ว</b>					
ณ วันที่ 1 มกราคม					
- หุ้นสามัญ	1	770,329	770,329	770,329	770,329
ออกหุ้นใหม่	1	77,032	77,032	-	-
ณ วันที่ 31 ธันวาคม					
- หุ้นสามัญ	1	<u>847,361</u>	<u>847,361</u>	<u>770,329</u>	<u>770,329</u>

ผู้ถือหุ้นสามัญจะได้รับสิทธิในการรับเงินปันผลจากการประกาศจ่ายเงินปันผลและมีสิทธิออกเสียงลงคะแนนหนึ่งเสียงต่อหนึ่งหุ้นในที่ประชุมของบริษัท สำหรับหุ้นของบริษัทซึ่งถือโดยกลุ่มบริษัท สิทธิทั้งหมดจะถูกระงับไว้จนกว่าหุ้นเหล่านี้จะออกใหม่

## บริษัท ชินเน็ค (ประเทศไทย) จำกัด (มหาชน) และบริษัทย่อย

### หมายเหตุประกอบงบการเงิน

สำหรับปีสิ้นสุดวันที่ 31 ธันวาคม 2562

#### การออกหุ้นสามัญ

ในการประชุมผู้ถือหุ้นของบริษัทเมื่อวันที่ 25 เมษายน 2562 ที่ประชุมมีมติอนุมัติในเรื่องดังต่อไปนี้

- 1) ลดทุนจดทะเบียนจากเดิม 800 ล้านบาท เป็น 770.33 ล้านบาท โดยวิธีตัดหุ้นจดทะเบียนที่ยังมิได้นำออกจำหน่ายจำนวน 29.67 ล้านหุ้น คิดเป็นจำนวนเงินทั้งสิ้น 29.67 ล้านบาท บริษัทได้ดำเนินการจดทะเบียนลดทุนกับกระทรวงพาณิชย์แล้ว เมื่อวันที่ 3 พฤษภาคม 2562
- 2) เพิ่มทุนจดทะเบียนจาก 770.33 ล้านบาท เป็น 880 ล้านบาท โดยออกหุ้นสามัญใหม่จำนวน 109.67 ล้านหุ้น มูลค่าหุ้นละ 1 บาท คิดเป็นจำนวนเงินทั้งสิ้น 109.67 ล้านบาท บริษัทได้ดำเนินการจดทะเบียนเพิ่มทุนกับกระทรวงพาณิชย์แล้วเมื่อวันที่ 8 พฤษภาคม 2562 เพื่อจัดสรรหุ้นปันผลให้แก่ผู้ถือหุ้นเดิม และเพื่อใช้เป็นเงินทุนหมุนเวียนอื่นในการประกอบกิจการของบริษัท
- 3) จัดสรรกำไรสำหรับปี 2561 เป็นเงินปันผล ดังนี้
  - จ่ายเป็นเงินสดในอัตราหุ้นละ 0.34 บาท เป็นจำนวนเงินทั้งสิ้น 261.91 ล้านบาท
  - จ่ายเป็นหุ้นสามัญในอัตรา 10 หุ้นเดิมต่อ 1 หุ้นปันผล มูลค่าที่ตราไว้หุ้นละ 1 บาท หากจำนวนหุ้นของผู้ถือหุ้นหารไม่ลงตัว เศษของจำนวนหุ้นจะจ่ายเป็นเงินสดในอัตราหุ้นละ 0.10 บาท

#### ส่วนเกินมูลค่าหุ้น

ตามบทบัญญัติแห่งพระราชบัญญัติบริษัทมหาชนจำกัด พ.ศ. 2535 มาตรา 51 ในกรณีที่บริษัทเสนอขายหุ้นสูงกว่ามูลค่าหุ้นที่จดทะเบียนไว้ บริษัทต้องนำค่าหุ้นส่วนเกินนี้ตั้งเป็นทุนสำรอง (“ส่วนเกินมูลค่าหุ้น”) ส่วนเกินมูลค่าหุ้นนี้จะนำไปจ่ายเป็นเงินปันผลไม่ได้

#### ส่วนเกินทุนหุ้นทุนซื้อคืน

ส่วนเกินทุนหุ้นทุนซื้อคืนคือ ส่วนเกินสะสมจากการขายหุ้นทุนซื้อคืนสุทธิจากผลขาดทุนจากการขายหรือยกเลิกหุ้นทุนซื้อคืน ส่วนเกินทุนหุ้นทุนซื้อคืนนี้จะนำไปจ่ายเป็นเงินปันผลไม่ได้



บริษัท ซินเน็ค (ประเทศไทย) จำกัด (มหาชน) และบริษัทย่อย

หมายเหตุประกอบงบการเงิน

สำหรับปีสิ้นสุดวันที่ 31 ธันวาคม 2562

## 20 สำรอง

สำรองประกอบด้วย

**การจัดสรรกำไร และ/หรือ กำไรสะสม**

สำรองตามกฎหมาย

ตามบทบัญญัติแห่งพระราชบัญญัติบริษัทมหาชนจำกัด พ.ศ. 2535 มาตรา 116 บริษัทจะต้องจัดสรรทุนสำรอง (“สำรองตามกฎหมาย”) อย่างน้อยร้อยละ 5 ของกำไรสุทธิประจำปีหลังจากหักขาดทุนสะสมยกมา (ถ้ามี) จนกว่าสำรองดังกล่าวมีจำนวนไม่น้อยกว่าร้อยละ 10 ของทุนจดทะเบียน เงินสำรองนี้จะนำไปจ่ายเป็นเงินปันผลไม่ได้

**องค์ประกอบอื่นของส่วนของผู้ถือหุ้น**

ผลต่างจากการเปลี่ยนแปลงในมูลค่ายุติธรรมของเงินลงทุนเพื่อขาย

ผลต่างจากการเปลี่ยนแปลงในมูลค่ายุติธรรมของเงินลงทุนเพื่อขายแสดงในส่วนของผู้ถือหุ้นประกอบด้วยผลรวมการเปลี่ยนแปลงในมูลค่ายุติธรรมของเงินลงทุนเพื่อขายจนกระทั่งมีการตัดรายการหรือเกิดการด้อยค่า

การเคลื่อนไหวในทุนสำรอง

การเคลื่อนไหวในทุนสำรองแสดงรายการในงบแสดงการเปลี่ยนแปลงส่วนของผู้ถือหุ้น

## 21 ส่วนงานดำเนินงานและการจำแนกรายได้

ผู้บริหารพิจารณาว่ากลุ่มบริษัทมี 2 ส่วนงานที่รายงาน ซึ่งเป็นหน่วยงานธุรกิจที่สำคัญของกลุ่มบริษัท ที่มีสินค้าและการบริการที่แตกต่างกัน และมีการบริหารจัดการแยกต่างหาก เนื่องจากใช้เทคโนโลยีและกลยุทธ์ทางการตลาดที่แตกต่างกัน การดำเนินงานของแต่ละส่วนงานที่รายงานของกลุ่มบริษัทโดยสรุปมีดังนี้

- ส่วนงาน 1 ขายอุปกรณ์คอมพิวเตอร์ อุปกรณ์สื่อสาร และให้บริการ
- ส่วนงาน 2 การให้บริการและอบรมเกี่ยวกับคอมพิวเตอร์

ผลการดำเนินงานของแต่ละส่วนงานวัดโดยใช้กำไรก่อนภาษีเงินได้ของส่วนงาน ซึ่งนำเสนอในรายงานการจัดการภายในและสอบทาน โดยผู้มีอำนาจตัดสินใจสูงสุดด้านการดำเนินงานของกลุ่มบริษัท ผู้บริหารเชื่อว่าการใช้กำไรก่อนภาษีเงินได้ในกรณีวัดผลการดำเนินงานนั้นเป็นข้อมูลที่เหมาะสมในการประเมินผลการดำเนินงานของส่วนงาน และสอดคล้องกับกิจการอื่นที่ดำเนินธุรกิจในอุตสาหกรรมเดียวกัน ทั้งนี้การกำหนดราคาระหว่างส่วนงานเป็นไปตามการซื้อขายตามปกติธุรกิจ

บริษัท ซิเมนต์ (ประเทศไทย) จำกัด (มหาชน) และบริษัทย่อย

หมายเหตุประกอบงบการเงิน

สำหรับปีสิ้นสุดวันที่ 31 ธันวาคม 2562

	งบการเงินรวม			
	ขายอุปกรณ์คอมพิวเตอร์	ค่าบริการและ อบรมเกี่ยวกับคอมพิวเตอร์	รวมส่วนงานที่รายงาน	
สำหรับปีสิ้นสุดวันที่ 31 ธันวาคม	2562	2561	2562	2561
				(พันบาท)
<b>ข้อมูลตามส่วนงานดำเนินงาน</b>				
รายได้จากลูกค้าภายนอก	34,797,357	38,163,150	34,804,308	38,196,004
รายได้ระหว่างส่วนงาน	136,082	120,215	150,362	120,215
รายได้รวม	34,933,439	38,283,365	34,954,670	38,316,219
ตัดรายการรายได้ระหว่างส่วนงาน	(136,082)	(120,215)	(150,362)	(120,215)
<b>รายได้รวม</b>	<b>34,797,357</b>	<b>38,163,150</b>	<b>34,804,308</b>	<b>38,196,004</b>
<b>การจําแนกรายได้</b>				
ส่วนงานภูมิภาคหลัก				
ไทย	34,797,357	38,163,150	34,804,308	38,196,004
<b>รวมรายได้</b>	<b>34,797,357</b>	<b>38,163,150</b>	<b>34,804,308</b>	<b>38,196,004</b>

บริษัท ซินเน็ค (ประเทศไทย) จำกัด (มหาชน) และบริษัทย่อย  
 หมายเหตุประกอบงบการเงิน  
 สำหรับปีสิ้นสุดวันที่ 31 ธันวาคม 2562

	งบการเงินรวม			
	ขายอุปกรณ์คอมพิวเตอร์	ค่าบริการและ อุปกรณ์สื่อสาร และให้บริการ	ค่าบริการและ อบรมเกี่ยวกับคอมพิวเตอร์	รวมส่วนงานที่รายงาน
สำหรับปีสิ้นสุดวันที่ 31 ธันวาคม	2562	2561	2562	2561
ประเภทสินค้าและบริการหลัก				
สินค้าเทคโนโลยีคอมพิวเตอร์ ระบบสารสนเทศ และอุปกรณ์สื่อสารต่างๆ	34,692,156	38,099,603	3,010	34,695,166
งานบริการ	105,201	63,547	3,941	109,142
รวมรายได้	<u>34,797,357</u>	<u>38,163,150</u>	<u>6,951</u>	<u>34,804,308</u>
ช่วงเวลาในการรับรู้รายได้				
ณ เวลาใดเวลาหนึ่ง	34,797,357	38,163,150	6,951	34,804,308
รวมรายได้	<u>34,797,357</u>	<u>38,163,150</u>	<u>32,854</u>	<u>34,804,308</u>
กำไรตามส่วนงานก่อนภาษีเงินได้	641,339	888,258	2,711	644,050
			5,512	893,770

(พันบาท)

บริษัท ซินเน็ค (ประเทศไทย) จำกัด (มหาชน) และบริษัทย่อย

หมายเหตุประกอบงบการเงิน

สำหรับปีสิ้นสุดวันที่ 31 ธันวาคม 2562

	งบการเงินรวม			
	ขายอุปกรณ์คอมพิวเตอร์	การให้บริการและ	รวมส่วนงานที่รายงาน	
	อุปกรณีสื่อสาร และให้บริการ	อบรมเกี่ยวกับคอมพิวเตอร์		
สำหรับปีสิ้นสุดวันที่ 31 ธันวาคม	2562	2561	2562	2561
สินทรัพย์ส่วนงาน ณ วันที่ 31 ธันวาคม	8,938,471	9,932,404	1,681	1,745
จำนวนที่ไม่ได้เป็นส่วน				
สินทรัพย์รวม			2,401,701	1,766,556
			<b>11,341,853</b>	<b>11,700,705</b>
หนี้สินส่วนงาน ณ วันที่ 31 ธันวาคม	7,875,633	8,357,772	7,875,633	8,357,772
จำนวนที่ไม่ได้เป็นส่วน			253,539	258,021
หนี้สินรวม			<b>8,129,172</b>	<b>8,615,793</b>

บริษัท ซินเน็ค (ประเทศไทย) จำกัด (มหาชน) และบริษัทย่อย

หมายเหตุประกอบงบการเงิน

สำหรับปีสิ้นสุดวันที่ 31 ธันวาคม 2562

	งบการเงินเฉพาะกิจการ			
	ขายอุปกรณ์คอมพิวเตอร์	การให้บริการและ	รวมส่วนงานที่รายงาน	
	อุปกรณ์สื่อสาร และให้บริการ	อบรมเกี่ยวกับคอมพิวเตอร์		
สำหรับปีสิ้นสุดวันที่ 31 ธันวาคม	2562	2562	2562	2561
การจำหน่ายรายได้				
ส่วนงานภูมิภาคหลัก	34,780,907	-	34,780,907	38,139,149
ไทย				
รวมรายได้	<u>34,780,907</u>	<u>-</u>	<u>34,780,907</u>	<u>38,139,149</u>
ประเภทสินค้าและบริการหลัก				
สินค้าเทคโนโลยีคอมพิวเตอร์ ระบบสารสนเทศ	34,672,696	-	34,672,696	38,075,602
และอุปกรณ์สื่อสารต่างๆ	108,211	-	108,211	63,547
งานบริการ				
รวมรายได้	<u>34,780,907</u>	<u>-</u>	<u>34,780,907</u>	<u>38,139,149</u>
ช่วงเวลาในการรับรู้รายได้				
ในเวลาใดเวลาหนึ่ง	34,780,907	-	34,780,907	38,139,149
รวมรายได้	<u>34,780,907</u>	<u>-</u>	<u>34,780,907</u>	<u>38,139,149</u>

(พันบาท)

บริษัท ชินเน็ค (ประเทศไทย) จำกัด (มหาชน) และบริษัทย่อย

หมายเหตุประกอบงบการเงิน

สำหรับปีสิ้นสุดวันที่ 31 ธันวาคม 2562

ส่วนงานภูมิศาสตร์

กลุ่มบริษัทดำเนินธุรกิจเฉพาะในประเทศเท่านั้น ไม่มีรายได้จากต่างประเทศหรือสินทรัพย์ในต่างประเทศที่มีสาระสำคัญ

ลูกค้ารายใหญ่

กลุ่มบริษัทมีฐานลูกค้าจำนวนมาก ดังนั้น กลุ่มบริษัทจึงไม่มีรายได้จากลูกค้าภายนอกรายใหญ่จากรายได้รวมของกลุ่มบริษัท

22 ค่าใช้จ่ายผลประโยชน์ของพนักงาน

หมายเหตุ	งบการเงินรวม		งบการเงินเฉพาะกิจการ	
	2562	2561	2562	2561
			(พันบาท)	
เงินเดือนและค่าแรง	332,665	316,429	322,780	299,144
ค่าล่วงเวลาและโบนัส	44,987	108,032	43,599	106,771
เงินสมทบกองทุนสำรองเลี้ยงชีพ	10,465	10,284	9,891	9,694
โครงการผลประโยชน์ที่กำหนดไว้	18	11,176	4,755	10,785
อื่นๆ	59,378	61,507	57,997	60,363
รวม	<u>458,671</u>	<u>501,007</u>	<u>445,052</u>	<u>480,440</u>

โครงการสมทบเงินที่กำหนดไว้

กลุ่มบริษัทได้จัดตั้งกองทุนสำรองเลี้ยงชีพสำหรับพนักงานของกลุ่มบริษัทบนพื้นฐานความสมัครใจของพนักงานในการเป็นสมาชิกของกองทุน โดยพนักงานจ่ายเงินสะสมในอัตราร้อยละ 2.0 ถึง อัตราร้อยละ 5.0 ของเงินเดือน ทุกเดือน และกลุ่มบริษัทจ่ายสมทบในอัตราร้อยละ 2.0 ถึง อัตราร้อยละ 5.0 ของเงินเดือนของพนักงานทุกเดือน กองทุนสำรองเลี้ยงชีพนี้ได้จัดทะเบียนเป็นกองทุนสำรองเลี้ยงชีพตามข้อกำหนดของกระทรวงการคลังและจัดการกองทุนโดยผู้จัดการกองทุนที่ได้รับอนุญาต



บริษัท ชินเน็ค (ประเทศไทย) จำกัด (มหาชน) และบริษัทย่อย

หมายเหตุประกอบงบการเงิน

สำหรับปีสิ้นสุดวันที่ 31 ธันวาคม 2562

#### โครงการสะสมหุ้นสำหรับพนักงาน

เมื่อวันที่ 26 ธันวาคม 2556 และวันที่ 27 ธันวาคม 2560 บริษัทได้รับการพิจารณาเห็นชอบจากสำนักงาน คณะกรรมการกำกับหลักทรัพย์และตลาดหลักทรัพย์เรื่องโครงการสะสมหุ้นสำหรับพนักงาน ครั้งที่ 1 (EJIP no.1) และครั้งที่ 2 (EJIP no.2) ตามลำดับ ซึ่งเป็นไปตามประกาศสำนักงานคณะกรรมการกำกับหลักทรัพย์และตลาดหลักทรัพย์ที่ สจ.12/2552 เมื่อวันที่ 10 มิถุนายน 2552 โดยโครงการดังกล่าวเป็นโครงการลงทุนซื้อหุ้นสามัญของบริษัทเป็นรายงวดเพื่อเป็นรูปแบบหนึ่งของการให้ผลตอบแทนกับพนักงานและผู้บริหารของบริษัท

#### โครงการการมีส่วนร่วมในการเป็นเจ้าของบริษัท

ในเดือนธันวาคม 2562 บริษัทได้อนุมัติโครงการการมีส่วนร่วมในการเป็นเจ้าของบริษัท โครงการดังกล่าวเป็นโครงการให้พนักงานและผู้บริหารของบริษัทลงทุนซื้อหุ้นสามัญของบริษัท เพื่อเป็นรูปแบบหนึ่งของการให้ผลตอบแทนแก่พนักงานและผู้บริหารของบริษัท โดยพนักงานและผู้บริหารของบริษัทต้องนำไปหุ้นทุนของบริษัทมาแจ้งความจำนงเข้าร่วมโครงการภายในเดือนกุมภาพันธ์ 2563 ทั้งนี้บริษัทได้ให้เงินกู้ยืมแก่พนักงานหรือผู้บริหารที่มีความประสงค์จะขอกู้ยืมเงินเพื่อเข้าร่วมโครงการดังกล่าว โดยนำไปหุ้นนั้นมาค้ำประกันเงินกู้ยืมตามที่กล่าวในหมายเหตุ 8 โครงการดังกล่าวมีเงื่อนไขการถือครองเป็นระยะเวลา 3 ปี เมื่อครบกำหนดพนักงานและผู้บริหารของบริษัทจะได้รับสิทธิ์ส่วนที่บริษัทจ่ายผลตอบแทน ในอัตราร้อยละ 30 - 50 ของมูลค่าหุ้นที่ซื้อจริงตามเงื่อนไขของโครงการ

บริษัท ชินเน็ค (ประเทศไทย) จำกัด (มหาชน) และบริษัทย่อย

หมายเหตุประกอบงบการเงิน

สำหรับปีสิ้นสุดวันที่ 31 ธันวาคม 2562

23 ค่าใช้จ่ายตามลักษณะ

งบกำไรขาดทุนเบ็ดเสร็จได้รวมการวิเคราะห์ค่าใช้จ่ายตามหน้าที่ ค่าใช้จ่ายตามลักษณะได้เปิดเผยตามข้อกำหนดในมาตรฐานการรายงานทางการเงินฉบับต่าง ๆ ดังนี้

หมายเหตุ	งบการเงินรวม		งบการเงินเฉพาะกิจการ	
	2562	2561	2562	2561
	(พันบาท)			
ซื้อสินค้า	33,567,332	37,410,429	33,573,933	37,390,655
การเปลี่ยนแปลงในสินค้าสำเร็จรูป	(175,520)	(890,188)	(178,054)	(888,023)
ขาดทุนจากค่าเสื่อมมูลค่าสินค้าลดลง	23,755	20,558	23,752	20,644
ต้นทุนการให้บริการ	60,294	36,756	50,159	27,281
ค่าใช้จ่ายผลประโยชน์ของพนักงาน 22	458,671	501,007	445,052	480,440
ค่าใช้จ่ายการตลาด	86,078	84,809	86,449	84,830
ค่าขนส่ง	81,034	86,561	80,954	86,539
ค่าเสื่อมราคาและค่าตัดจำหน่าย	45,688	43,108	44,033	41,116
ค่าใช้จ่ายบริจาค	13,950	4,547	13,950	4,547
หนี้สูญและหนี้สงสัยจะสูญ	10,456	20,204	10,605	12,828
อื่นๆ	137,022	130,465	134,888	128,522
รวมต้นทุนจากการดำเนินงาน				
ต้นทุนในการจัดจำหน่ายและ				
ค่าใช้จ่ายในการบริหาร	<b>34,308,760</b>	<b>37,448,256</b>	<b>34,285,721</b>	<b>37,389,379</b>

24 ต้นทุนทางการเงิน

	งบการเงินรวม		งบการเงินเฉพาะกิจการ	
	2562	2561	2562	2561
	(พันบาท)			
ดอกเบี้ยจ่าย				
เงินกู้และเงินเบิกเกินบัญชีธนาคาร	75,006	55,948	75,006	55,948
รวม	<b>75,006</b>	<b>55,948</b>	<b>75,006</b>	<b>55,948</b>

บริษัท ชินเน็ค (ประเทศไทย) จำกัด (มหาชน) และบริษัทย่อย

หมายเหตุประกอบงบการเงิน

สำหรับปีสิ้นสุดวันที่ 31 ธันวาคม 2562

25 ภาษีเงินได้

ภาษีเงินได้ที่รับรู้ในกำไรหรือขาดทุน	งบการเงินรวม		งบการเงินเฉพาะกิจการ	
	2562	2561	2562	2561
	(พันบาท)			
ภาษีเงินได้ของงวดปัจจุบัน				
สำหรับงวดปัจจุบัน	111,428	149,242	111,428	149,242
	<b>111,428</b>	<b>149,242</b>	<b>111,428</b>	<b>149,242</b>
ภาษีเงินได้รอการตัดบัญชี				
การเปลี่ยนแปลงของผลต่างชั่วคราว	8,689	23,036	8,861	24,539
	<b>8,689</b>	<b>23,036</b>	<b>8,861</b>	<b>24,539</b>
รวมภาษีเงินได้	<b>120,117</b>	<b>172,278</b>	<b>120,289</b>	<b>173,781</b>

ภาษีเงินได้	งบการเงินรวม					
	2562			2561		
	ก่อน ภาษีเงินได้	รายได้ ภาษีเงินได้	สุทธิจาก ภาษีเงินได้	ก่อน ภาษีเงินได้	ค่าใช้จ่าย ภาษีเงินได้	สุทธิจาก ภาษีเงินได้
	(พันบาท)					
รับรู้ในกำไรขาดทุนเบ็ดเสร็จอื่น						
สินทรัพย์ทางการเงินเพื่อขาย	(8,936)	1,787	(7,149)	6,950	(1,390)	5,560
กำไรจากการประมาณตามหลัก คณิตศาสตร์ประกันภัย	-	-	-	10,300	(2,060)	8,240
รวม	<b>(8,936)</b>	<b>1,787</b>	<b>(7,149)</b>	<b>17,250</b>	<b>(3,450)</b>	<b>13,800</b>

บริษัท ชินเน็ค (ประเทศไทย) จำกัด (มหาชน) และบริษัทย่อย

หมายเหตุประกอบงบการเงิน

สำหรับปีสิ้นสุดวันที่ 31 ธันวาคม 2562

ภาษีเงินได้	งบการเงินเฉพาะกิจการ					
	2562			2561		
	ก่อน ภาษีเงินได้	รายได้ ภาษีเงินได้	สุทธิจาก ภาษีเงินได้	ก่อน ภาษีเงินได้	ค่าใช้จ่าย ภาษีเงินได้	สุทธิจาก ภาษีเงินได้
	(พันบาท)					
<b>รับรู้ในกำไรขาดทุนเบ็ดเสร็จอื่น</b>						
สินทรัพย์ทางการเงินเพื่อขาย	(8,936)	1,787	(7,149)	6,950	(1,390)	5,560
กำไรจากการประมาณตามหลัก คณิตศาสตร์ประกันภัย	-	-	-	8,693	(1,739)	6,954
<b>รวม</b>	<b>(8,936)</b>	<b>1,787</b>	<b>(7,149)</b>	<b>15,643</b>	<b>(3,129)</b>	<b>12,514</b>

การกระทบยอดเพื่อหาอัตราภาษีที่แท้จริง

	งบการเงินรวม			
	2562		2561	
	อัตราภาษี (ร้อยละ)	(พันบาท)	อัตราภาษี (ร้อยละ)	(พันบาท)
กำไรก่อนภาษีเงินได้รวม		644,050		893,770
จำนวนภาษีตามอัตราภาษีเงินได้	20	128,810	20	178,754
รายได้ที่ไม่ต้องเสียภาษี		(437)		(357)
ค่าใช้จ่ายต้องห้ามทางภาษี		461		267
ค่าใช้จ่ายที่ได้รับยกเว้น		(3,161)		(2,969)
ผลขาดทุนในปีปัจจุบันที่ไม่รับรู้เป็น สินทรัพย์ภาษีเงินได้รอการตัดบัญชี		55		979
ภาษีงวดก่อนๆ ที่บันทึกค่าไป		2,312		-
อื่นๆ		(3,299)		(4,396)
<b>รวม</b>	<b>18.7</b>	<b>120,117</b>	<b>19.3</b>	<b>172,278</b>

บริษัท ซินเน็ค (ประเทศไทย) จำกัด (มหาชน) และบริษัทย่อย

หมายเหตุประกอบงบการเงิน

สำหรับปีสิ้นสุดวันที่ 31 ธันวาคม 2562

	งบการเงินเฉพาะกิจการ			
	2562		2561	
	อัตราภาษี (ร้อยละ)	(พันบาท)	อัตราภาษี (ร้อยละ)	(พันบาท)
กำไรก่อนภาษีเงินได้รวม		605,570		884,350
จำนวนภาษีตามอัตราภาษีเงินได้	20	121,114	20	176,870
รายได้ที่ไม่ต้องเสียภาษี		(437)		(357)
ค่าใช้จ่ายต้องห้ามทางภาษี		461		267
ค่าใช้จ่ายที่ได้รับยกเว้น		(3,161)		(2,999)
ภาษีงวดก่อนๆ ที่บันทึกค่าไป		2,312		-
<b>รวม</b>	<b>19.9</b>	<b>120,289</b>	<b>19.7</b>	<b>173,781</b>

สินทรัพย์และหนี้สินภาษีเงินได้รอการตัดบัญชี ณ วันที่ 31 ธันวาคม มีดังนี้

	งบการเงินรวม			
	สินทรัพย์		หนี้สิน	
	2562	2561	2562	2561
			(พันบาท)	
<b>รวม</b>	60,721	69,410	(3,786)	(5,573)
การหักลบรายการของภาษี	(3,786)	(5,573)	3,786	5,573
<b>สินทรัพย์ภาษีเงินได้รอการตัดบัญชีสุทธิ</b>	<b>56,935</b>	<b>63,837</b>	<b>-</b>	<b>-</b>

	งบการเงินเฉพาะกิจการ			
	สินทรัพย์		หนี้สิน	
	2562	2561	2562	2561
			(พันบาท)	
<b>รวม</b>	58,928	67,789	(3,786)	(5,573)
การหักลบรายการของภาษี	(3,786)	(5,573)	3,786	5,573
<b>สินทรัพย์ภาษีเงินได้รอการตัดบัญชีสุทธิ</b>	<b>55,142</b>	<b>62,216</b>	<b>-</b>	<b>-</b>

บริษัท ชินเน็ค (ประเทศไทย) จำกัด (มหาชน) และบริษัทย่อย

หมายเหตุประกอบงบการเงิน

สำหรับปีสิ้นสุดวันที่ 31 ธันวาคม 2562

	ณ วันที่ 1 มกราคม	งบการเงินรวม		ณ วันที่ 31 ธันวาคม
		บันทึกเป็น (รายจ่าย)/รายได้ใน กำไรหรือ ขาดทุน	กำไรขาดทุน เบ็ดเสร็จอื่น (พันบาท)	
<b>ภาษีเงินได้รอการตัดบัญชี</b>				
<b>2562</b>				
<b>สินทรัพย์ภาษีเงินได้รอการตัดบัญชี</b>				
ลูกหนี้การค้า (หนี้สงสัยจะสูญ)	48,217	(15,568)	-	32,649
สินค้าคงเหลือ (ค่าเผื่อการลดมูลค่าของสินค้า)	15,448	4,751	-	20,199
ประมาณการหนี้สินไม่หมุนเวียนสำหรับ ผลประโยชน์พนักงาน	5,745	2,128	-	7,873
<b>รวม</b>	<b>69,410</b>	<b>(8,689)</b>	<b>-</b>	<b>60,721</b>
<b>หนี้สินภาษีเงินได้รอการตัดบัญชี</b>				
หลักทรัพย์เพื่อขาย (การเพิ่มขึ้นของมูลค่ายุติธรรม)	(5,573)	-	1,787	(3,786)
<b>รวม</b>	<b>(5,573)</b>	<b>-</b>	<b>1,787</b>	<b>(3,786)</b>
<b>สุทธิ</b>	<b>63,837</b>	<b>(8,689)</b>	<b>1,787</b>	<b>56,935</b>



บริษัท ชินเน็ค (ประเทศไทย) จำกัด (มหาชน) และบริษัทย่อย

หมายเหตุประกอบงบการเงิน

สำหรับปีสิ้นสุดวันที่ 31 ธันวาคม 2562

	ณ วันที่ 1 มกราคม	งบการเงินรวม		ณ วันที่ 31 ธันวาคม
		บันทึกเป็น (รายจ่าย)/รายได้ใน ขาดทุน	กำไรขาดทุน เบ็ดเสร็จอื่น (พันบาท)	
<b>ภาษีเงินได้รอการตัดบัญชี</b>				
<b>2561</b>				
<b>สินทรัพย์ภาษีเงินได้รอการตัดบัญชี</b>				
ลูกหนี้การค้า (หนี้สงสัยจะสูญ)	75,045	(26,828)	-	48,217
สินค้าคงเหลือ (ค่าเพื่อการลดมูลค่าของสินค้า)	11,337	4,111	-	15,448
ประมาณการหนี้สินไม่หมุนเวียนสำหรับ				
ผลประโยชน์พนักงาน	8,124	(319)	(2,060)	5,745
<b>รวม</b>	<b>94,506</b>	<b>(23,036)</b>	<b>(2,060)</b>	<b>69,410</b>
<b>หนี้สินภาษีเงินได้รอการตัดบัญชี</b>				
หลักทรัพย์เพื่อขาย				
(การเพิ่มขึ้นของมูลค่าสุทธิธรรม)	(4,183)	-	(1,390)	(5,573)
<b>รวม</b>	<b>(4,183)</b>	<b>-</b>	<b>(1,390)</b>	<b>(5,573)</b>
<b>สุทธิ</b>	<b>90,323</b>	<b>(23,036)</b>	<b>(3,450)</b>	<b>63,837</b>

บริษัท ชินเน็ค (ประเทศไทย) จำกัด (มหาชน) และบริษัทย่อย  
 หมายเหตุประกอบงบการเงิน  
 สำหรับปีสิ้นสุดวันที่ 31 ธันวาคม 2562

	ณ วันที่ 1 มกราคม	งบการเงินเฉพาะกิจการ บันทึกเป็น (รายจ่าย)/รายได้ใน		ณ วันที่ 31 ธันวาคม
		กำไรหรือ ขาดทุน	กำไรขาดทุน เบ็ดเสร็จอื่น (พันบาท)	
<b>ภาษีเงินได้รอการตัดบัญชี</b>				
<b>2562</b>				
<b>สินทรัพย์ภาษีเงินได้รอการตัดบัญชี</b>				
ลูกหนี้การค้า (หนี้สงสัยจะสูญ)	46,728	(15,527)	-	31,201
สินค้าคงเหลือ (ค่าเผื่อการลดมูลค่าของสินค้า)	15,345	4,750	-	20,095
ประมาณการหนี้สินไม่หมุนเวียนสำหรับ				
ผลประโยชน์พนักงาน	5,716	1,916	-	7,632
<b>รวม</b>	<b>67,789</b>	<b>(8,861)</b>	<b>-</b>	<b>58,928</b>
<b>หนี้สินภาษีเงินได้รอการตัดบัญชี</b>				
<b>หลักทรัพย์เพื่อขาย</b>				
(การลดลงของมูลค่ายุติธรรม)	(5,573)	-	1,787	(3,786)
<b>รวม</b>	<b>(5,573)</b>	<b>-</b>	<b>1,787</b>	<b>(3,786)</b>
<b>สุทธิ</b>	<b>62,216</b>	<b>(8,861)</b>	<b>1,787</b>	<b>55,142</b>

บริษัท ชินเน็ค (ประเทศไทย) จำกัด (มหาชน) และบริษัทย่อย

หมายเหตุประกอบงบการเงิน

สำหรับปีสิ้นสุดวันที่ 31 ธันวาคม 2562

	ณ วันที่ 1 มกราคม	งบการเงินเฉพาะกิจการ		ณ วันที่ 31 ธันวาคม
		บันทึกรายรับ (รายจ่าย)/รายได้ใน กำไรหรือ ขาดทุน	กำไรขาดทุน เบ็ดเสร็จอื่น	
<b>ภาษีเงินได้รอการตัดบัญชี</b>				
		(พันบาท)		
<b>2561</b>				
<b>สินทรัพย์ภาษีเงินได้รอการตัดบัญชี</b>				
ลูกหนี้การค้า (หนี้สงสัยจะสูญ)	75,019	(28,291)	-	46,728
สินค้าคงเหลือ (ค่าเผื่อการลดมูลค่าของสินค้า)	11,216	4,129	-	15,345
ประมาณการหนี้สินไม่หมุนเวียนสำหรับ				
ผลประโยชน์พนักงาน	7,832	(377)	(1,739)	5,716
<b>รวม</b>	<b>94,067</b>	<b>(24,539)</b>	<b>(1,739)</b>	<b>67,789</b>
<b>หนี้สินภาษีเงินได้รอการตัดบัญชี</b>				
หลักทรัพย์เพื่อขาย				
(การเพิ่มขึ้นของมูลค่ายุติธรรม)	(4,183)	-	(1,390)	(5,573)
<b>รวม</b>	<b>(4,183)</b>	<b>-</b>	<b>(1,390)</b>	<b>(5,573)</b>
<b>สุทธิ</b>	<b>89,884</b>	<b>(24,539)</b>	<b>(3,129)</b>	<b>62,216</b>

สินทรัพย์ภาษีเงินได้รอการตัดบัญชีที่ยังไม่ได้รับรู้ เกิดจากรายการดังต่อไปนี้

	งบการเงินรวม		งบการเงินเฉพาะกิจการ	
	2562	2561	2562	2561
			(พันบาท)	
ยอดขาดทุนยกไป	7,432	7,377	-	-

ขาดทุนทางภาษีจะสิ้นสุดอายุในปี 2564 ถึง 2567 ผลแตกต่างชั่วคราวที่ใช้หักภาษีที่ยังไม่สิ้นสุดอายุตามกฎหมายเกี่ยวกับภาษีเงินได้ปัจจุบันนั้น กลุ่มบริษัทยังมีได้รับรู้รายการดังกล่าวเป็นสินทรัพย์ภาษีเงินได้รอการตัดบัญชีเนื่องจากยังไม่มีความเป็นได้ค่อนข้างแน่ว่ากลุ่มบริษัทจะมีกำไรทางภาษีเพียงพอที่จะใช้ประโยชน์ทางภาษีดังกล่าว

บริษัท ชินเน็ค (ประเทศไทย) จำกัด (มหาชน) และบริษัทย่อย

หมายเหตุประกอบงบการเงิน

สำหรับปีสิ้นสุดวันที่ 31 ธันวาคม 2562

26 กำไรต่อหุ้นขั้นพื้นฐาน

กำไรต่อหุ้นขั้นพื้นฐานสำหรับแต่ละปีสิ้นสุดวันที่ 31 ธันวาคม 2562 และ 2561 คำนวณจากกำไรสำหรับปีที่เป็นส่วนของผู้ถือหุ้นสามัญของบริษัทและจำนวนหุ้นสามัญที่ออกจำหน่ายแล้วระหว่างปีโดยแสดงการคำนวณดังนี้

	งบการเงินรวม		งบการเงินเฉพาะกิจการ	
	2562	2561	2562	2561
	(พันบาท / พันหุ้น)			
กำไรส่วนของผู้ถือหุ้นสามัญของบริษัท (ขั้นพื้นฐาน)	<u>523,933</u>	<u>721,491</u>	<u>485,281</u>	<u>710,569</u>
จำนวนหุ้นสามัญที่ออกจำหน่ายแล้ว				
จำนวนหุ้นสามัญ ณ วันที่ 1 มกราคม	770,329	770,329	770,329	770,329
ผลกระทบจากหุ้นที่ออกจำหน่าย ณ วันที่ 8 พฤษภาคม	<u>50,230</u>	<u>-</u>	<u>50,230</u>	<u>-</u>
จำนวนหุ้นสามัญโดยวิธีถัวเฉลี่ยถ่วงน้ำหนัก (ขั้นพื้นฐาน) ณ วันที่ 31 ธันวาคม	<u>820,559</u>	<u>770,329</u>	<u>820,559</u>	<u>770,329</u>
กำไรต่อหุ้น (ขั้นพื้นฐาน) (บาท)	<u>0.64</u>	<u>0.94</u>	<u>0.59</u>	<u>0.92</u>

บริษัท ซินเน็ค (ประเทศไทย) จำกัด (มหาชน) และบริษัทย่อย  
 หมายเหตุประกอบงบการเงิน  
 สำหรับปีสิ้นสุดวันที่ 31 ธันวาคม 2562

27 เงินปันผล

ผู้ถือหุ้นของบริษัทได้อนุมัติเงินปันผลดังต่อไปนี้

	วันที่อนุมัติ	กำหนดจ่าย เงินปันผล	อัตราเงินปันผล/ หุ้นปันผล ต่อหุ้น (บาท)	จำนวนเงิน (ล้านบาท)
<b>ปี 2562</b>				
เงินปันผลระหว่างกาล	6 สิงหาคม 2562	กันยายน 2562	0.15	127.10
เงินปันผลประจำปี	25 เมษายน 2562	พฤษภาคม 2562		
หุ้นปันผล (หุ้นเดิม : หุ้นใหม่)			10 : 1	
เงินปันผล (เศษจากหุ้นปันผล)			0.10	
เงินปันผล			0.34	261.91
<b>รวม</b>				<b>389.01</b>
<b>ปี 2561</b>				
เงินปันผลระหว่างกาล	9 สิงหาคม 2561	กันยายน 2561	0.20	154.06
เงินปันผลประจำปี	20 เมษายน 2561	พฤษภาคม 2561	0.35	269.62
<b>รวม</b>				<b>423.68</b>

บริษัท ชินเน็ค (ประเทศไทย) จำกัด (มหาชน) และบริษัทย่อย

หมายเหตุประกอบงบการเงิน

สำหรับปีสิ้นสุดวันที่ 31 ธันวาคม 2562

## 28 เครื่องมือทางการเงิน

### นโยบายการจัดการความเสี่ยงทางการเงิน

กลุ่มบริษัทมีความเสี่ยงจากการดำเนินธุรกิจตามปกติจากการเปลี่ยนแปลงอัตราดอกเบี้ยและอัตราแลกเปลี่ยนเงินตราต่างประเทศ และจากการไม่ปฏิบัติตามข้อกำหนดตามสัญญาของคู่สัญญา กลุ่มบริษัทไม่มีการถือหรือออกตราสารอนุพันธ์ เพื่อการเก็งกำไรหรือการค้า

การจัดการความเสี่ยงเป็นส่วนที่สำคัญของธุรกิจของกลุ่มบริษัท กลุ่มบริษัทมีระบบในการควบคุมให้มีความสมดุลของระดับความเสี่ยงให้เป็นที่ยอมรับได้ โดยพิจารณาระหว่างต้นทุนที่เกิดจากความเสี่ยงและต้นทุนของการจัดการความเสี่ยง ฝ่ายบริหารได้มีการควบคุมกระบวนการจัดการความเสี่ยงของกลุ่มบริษัทอย่างต่อเนื่องเพื่อให้มั่นใจว่ามีความสมดุลระหว่างความเสี่ยงและการควบคุมความเสี่ยง

### การบริหารจัดการทุน

นโยบายของคณะกรรมการบริษัท คือการรักษาระดับเงินทุนให้มั่นคงเพื่อรักษาความเชื่อมั่นของนักลงทุน เจ้าหนี้และตลาดและก่อให้เกิดการพัฒนาของธุรกิจในอนาคต คณะกรรมการได้มีการกำกับดูแลผลตอบแทนจากการลงทุน ซึ่งกลุ่มบริษัทพิจารณาจากสัดส่วนของผลตอบแทนจากกิจกรรมดำเนินงานต่อส่วนของผู้ถือหุ้นรวม อีกทั้งยังกำกับดูแลระดับการจ่ายเงินปันผลให้แก่ผู้ถือหุ้นสามัญ

### ความเสี่ยงด้านอัตราดอกเบี้ย

ความเสี่ยงด้านอัตราดอกเบี้ย หมายถึง ความเสี่ยงที่เกิดจากการเปลี่ยนแปลงที่จะเกิดในอนาคตของอัตราดอกเบี้ยในตลาด ซึ่งส่งผลกระทบต่อการดำเนินงานและกระแสเงินสดของกลุ่มบริษัท กลุ่มบริษัทมีความเสี่ยงด้านอัตราดอกเบี้ยที่เกิดจากเงินกู้ยืม (ดูหมายเหตุข้อ 8) เงินกู้ยืม (ดูหมายเหตุข้อ 14) กลุ่มบริษัทได้ลดความเสี่ยงดังกล่าวโดยทำให้แน่ใจว่าดอกเบี้ยที่เกิดจากสินทรัพย์และหนี้สินทางการเงินของกลุ่มบริษัทโดยส่วนใหญ่มีอัตราดอกเบี้ยคงที่ซึ่งใกล้เคียงกับอัตราตลาดในปัจจุบัน หรือมีอัตราดอกเบี้ยลอยตัวโดยอ้างอิงตามอัตราตลาด



บริษัท ชินเน็ค (ประเทศไทย) จำกัด (มหาชน) และบริษัทย่อย

หมายเหตุประกอบงบการเงิน

สำหรับปีสิ้นสุดวันที่ 31 ธันวาคม 2562

อัตราดอกเบี้ยที่แท้จริงของเงินให้กู้ยืม ณ วันที่ 31 ธันวาคม และระยะที่ครบกำหนดชำระหรือกำหนดอัตราใหม่มีดังนี้

ณ วันที่ 31 ธันวาคม	อัตราดอกเบี้ย ที่แท้จริง (ร้อยละต่อปี)	งบการเงินรวม		
		ระยะเวลาที่ครบกำหนดชำระ		
		ภายใน 1 ปี	หลังจาก 1 ปี แต่ภายใน 5 ปี (พันบาท)	รวม
<b>2562</b>				
<b>สินทรัพย์ทางการเงิน</b>				
เงินให้กู้ยืมระยะสั้นแก่กิจการที่เกี่ยวข้องกัน	4.1	50,000	-	50,000
เงินให้กู้ยืมระยะสั้นแก่กิจการอื่น	3.5 - 6.0	189,490	55,500	244,990
เงินให้กู้ยืมระยะสั้นแก่พนักงานและผู้บริหาร	2.0	-	22,720	22,720
<b>รวม</b>		<b>239,490</b>	<b>78,220</b>	<b>317,710</b>
<b>หนี้สินทางการเงิน</b>				
เงินกู้ยืมระยะสั้นจากสถาบันการเงิน	1.4 - 1.72	5,104,117	-	5,104,117
เงินกู้ยืมระยะยาวจากสถาบันการเงิน	2.65 - 2.86	161,180	-	161,180
<b>รวม</b>		<b>5,265,297</b>	<b>-</b>	<b>5,265,297</b>
<b>2561</b>				
<b>สินทรัพย์ทางการเงิน</b>				
เงินให้กู้ยืมระยะสั้นแก่กิจการอื่น	3.5 - 5.8	126,500	-	126,500
<b>รวม</b>		<b>126,500</b>	<b>-</b>	<b>126,500</b>
<b>หนี้สินทางการเงิน</b>				
เงินกู้ยืมระยะสั้นจากสถาบันการเงิน	1.5 - 1.97	4,291,656	-	4,291,656
เงินกู้ยืมระยะยาวจากสถาบันการเงิน	2.65 - 2.86	211,080	161,180	372,260
<b>รวม</b>		<b>4,502,736</b>	<b>161,180</b>	<b>4,663,916</b>

บริษัท ชินเน็ค (ประเทศไทย) จำกัด (มหาชน) และบริษัทย่อย

หมายเหตุประกอบงบการเงิน

สำหรับปีสิ้นสุดวันที่ 31 ธันวาคม 2562

ณ วันที่ 31 ธันวาคม	อัตราดอกเบี้ย ที่แท้จริง (ร้อยละต่อปี)	งบการเงินเฉพาะกิจการ ระยะเวลาที่ครบกำหนดชำระ		
		ภายใน 1 ปี	หลังจาก 1 ปี แต่ภายใน 5 ปี (พันบาท)	รวม
<b>2562</b>				
<b>สินทรัพย์ทางการเงิน</b>				
เงินให้กู้ยืมระยะสั้นแก่กิจการที่เกี่ยวข้องกัน	1.9 - 4.1	82,000	-	82,000
เงินให้กู้ยืมระยะสั้นแก่กิจการอื่น	3.5 - 6.0	189,490	55,500	244,990
เงินให้กู้ยืมระยะสั้นแก่พนักงานและผู้บริหาร	2.0	-	22,720	22,720
<b>รวม</b>		<b>271,490</b>	<b>78,220</b>	<b>349,710</b>
<b>หนี้สินทางการเงิน</b>				
เงินกู้ยืมระยะสั้นจากสถาบันการเงิน	1.4 - 1.72	5,104,117	-	5,104,117
เงินกู้ยืมระยะยาวจากสถาบันการเงิน	2.65 - 2.86	161,180	-	161,180
<b>รวม</b>		<b>5,265,297</b>	<b>-</b>	<b>5,265,297</b>
<b>2561</b>				
<b>สินทรัพย์ทางการเงิน</b>				
เงินให้กู้ยืมระยะสั้นแก่กิจการที่เกี่ยวข้องกัน	1.9 - 2.25	41,000	-	41,000
เงินให้กู้ยืมระยะสั้นแก่กิจการอื่น	3.5 - 5.8	126,500	-	126,500
<b>รวม</b>		<b>167,500</b>	<b>-</b>	<b>167,500</b>
<b>หนี้สินทางการเงิน</b>				
เงินกู้ยืมระยะสั้นจากสถาบันการเงิน	1.5 - 1.97	4,291,656	-	4,291,656
เงินกู้ยืมระยะยาวจากสถาบันการเงิน	2.65 - 2.86	211,080	161,180	372,260
<b>รวม</b>		<b>4,502,736</b>	<b>161,180</b>	<b>4,663,916</b>

## บริษัท ซินเน็ค (ประเทศไทย) จำกัด (มหาชน) และบริษัทย่อย

### หมายเหตุประกอบงบการเงิน

สำหรับปีสิ้นสุดวันที่ 31 ธันวาคม 2562

#### ความเสี่ยงจากเงินตราต่างประเทศ

กลุ่มบริษัทมีความเสี่ยงจากอัตราแลกเปลี่ยนเงินตราต่างประเทศ ซึ่งเกิดจากการซื้อสินค้าและการขายสินค้าที่เป็นเงินตราต่างประเทศ กลุ่มบริษัทได้ทำสัญญาซื้อขายเงินตราต่างประเทศล่วงหน้า ซึ่งรายการดังกล่าวจะมีอายุไม่เกินหนึ่งปี เพื่อป้องกันความเสี่ยงของสินทรัพย์และหนี้สินทางการเงินที่เป็นเงินตราต่างประเทศ สัญญาซื้อขายเงินตราต่างประเทศล่วงหน้า ณ วันที่รายงานเป็นรายการที่เกี่ยวข้องกับรายการซื้อและขายสินค้าที่เป็นเงินตราต่างประเทศในงวดถัดไป

สินทรัพย์และหนี้สินที่เป็นเงินตรา ต่างประเทศ ณ วันที่ 31 ธันวาคม	งบการเงินรวม		งบการเงินเฉพาะกิจการ	
	2562	2561	2562	2561
	(พันบาท)			
<b>เงินเหรียญสหรัฐอเมริกา</b>				
เงินสดและรายการเทียบเท่าเงินสด	20,974	42,195	20,974	42,195
ลูกหนี้การค้า	16,182	86,582	16,182	86,582
เจ้าหนี้การค้า	(752,760)	(1,564,656)	(752,760)	(1,564,656)
ยอดบัญชีในงบแสดงฐานะการเงินที่ มีความเสี่ยง	(715,604)	(1,435,879)	(715,604)	(1,435,879)
สัญญาซื้อขายเงินตราต่างประเทศ	719,550	1,942,352	719,550	1,942,352
ยอดความเสี่ยงคงเหลือสุทธิ	<u>3,946</u>	<u>506,473</u>	<u>3,946</u>	<u>506,473</u>

#### ความเสี่ยงทางด้านสินเชื่อ

ความเสี่ยงทางด้านสินเชื่อ คือความเสี่ยงที่ลูกค้าหรือคู่สัญญาไม่สามารถชำระหนี้แก่กลุ่มบริษัท ตามเงื่อนไขที่ตกลงไว้เมื่อครบกำหนด

ฝ่ายบริหารได้กำหนดนโยบายทางด้านสินเชื่อเพื่อควบคุมความเสี่ยงทางด้านสินเชื่อดังกล่าวอย่างสม่ำเสมอ โดยการวิเคราะห์ฐานะทางการเงินของลูกค้าทุกรายที่ขอวงเงินสินเชื่อในระดับหนึ่งๆ ณ วันที่รายงานไม่พบว่ามีความเสี่ยงจากสินเชื่อที่เป็นสาระสำคัญ ความเสี่ยงสูงสุดทางด้านสินเชื่อแสดงไว้ในราคาตามบัญชีของสินทรัพย์ทางการเงินแต่ละรายการ ในงบแสดงฐานะการเงิน อย่างไรก็ตาม เนื่องจากกลุ่มบริษัทมีฐานลูกค้าจำนวนมาก ฝ่ายบริหารไม่ได้คาดว่าจะเกิดผลเสียหายนที่มีสาระสำคัญจากการเก็บหนี้ไม่ได้เกินกว่าจำนวนค่าเผื่อหนี้สงสัยจะสูญ

## บริษัท ชินเน็ค (ประเทศไทย) จำกัด (มหาชน) และบริษัทย่อย

### หมายเหตุประกอบงบการเงิน

สำหรับปีสิ้นสุดวันที่ 31 ธันวาคม 2562

#### ความเสี่ยงจากสภาพคล่อง

กลุ่มบริษัทมีการควบคุมความเสี่ยงจากการขาดสภาพคล่องโดยการรักษาระดับของเงินสดและรายการเทียบเท่าเงินสดให้เพียงพอต่อการดำเนินงานของกลุ่มบริษัท และเพื่อทำให้ผลกระทบจากความผันผวนของกระแสเงินสดลดลง

#### มูลค่าตามบัญชีและมูลค่ายุติธรรม

ตารางดังต่อไปนี้แสดงมูลค่าตามบัญชีและมูลค่ายุติธรรมของสินทรัพย์ทางการเงินรวมถึงลำดับชั้นมูลค่ายุติธรรม แต่ไม่รวมถึงการแสดงข้อมูลมูลค่ายุติธรรมสำหรับสินทรัพย์ทางการเงินและหนี้สินทางการเงินที่ไม่ได้วัดมูลค่าด้วยมูลค่ายุติธรรมหากมูลค่าตามบัญชีใกล้เคียงกับมูลค่ายุติธรรมอย่างสมเหตุสมผล

	มูลค่าตามบัญชี	งบการเงินรวม/งบการเงินเฉพาะกิจการ			
		มูลค่ายุติธรรม			
		ระดับ 1	ระดับ 2	ระดับ 3	รวม
(พันบาท)					
<b>31 ธันวาคม 2562</b>					
<b>สินทรัพย์ทางการเงินที่วัดด้วยมูลค่ายุติธรรม</b>					
<b>ไม่หมุนเวียน</b>					
ตราสารทุนที่เป็นหลักทรัพย์เพื่อขาย	29,785	29,785	-	-	29,785
<b>31 ธันวาคม 2561</b>					
<b>สินทรัพย์ทางการเงินที่วัดด้วยมูลค่ายุติธรรม</b>					
<b>ไม่หมุนเวียน</b>					
ตราสารทุนที่เป็นหลักทรัพย์เพื่อขาย	38,721	38,721	-	-	38,721

#### เครื่องมือทางการเงินที่ไม่ได้วัดมูลค่าด้วยมูลค่ายุติธรรม

เงินสดและรายการเทียบเท่าเงินสด ลูกหนี้ เงินให้กู้ยืม เจ้าหนี้ เงินกู้ยืมระยะสั้น และเงินกู้ยืมระยะยาวที่ถึงกำหนดชำระภายในหนึ่งปี มีราคาตามบัญชีใกล้เคียงกับมูลค่ายุติธรรม เนื่องจากเครื่องมือทางการเงินเหล่านี้จะครบกำหนดในระยะเวลาอันสั้น

เงินกู้ยืมระยะยาว มีราคาตามบัญชีใกล้เคียงกับมูลค่ายุติธรรม เนื่องจากอัตราดอกเบี้ยตามสัญญาใกล้เคียงกับอัตราดอกเบี้ยในตลาด

## บริษัท ชินเน็ค (ประเทศไทย) จำกัด (มหาชน) และบริษัทย่อย

### หมายเหตุประกอบงบการเงิน

สำหรับปีสิ้นสุดวันที่ 31 ธันวาคม 2562

มูลค่ายุติธรรมของสัญญาขายเงินตราต่างประเทศล่วงหน้า และสัญญาออปชั่นใกล้เคียงกับมูลค่าที่เปิดเผย เนื่องจากมูลค่าของสัญญาดังกล่าวใกล้เคียงกับราคาอ้างอิงที่ประกาศโดยสถาบันการเงิน

#### 29 ภาระผูกพันกับกิจการที่ไม่เกี่ยวข้องกัน

	งบการเงินรวม		งบการเงินเฉพาะกิจการ	
	2562	2561	2562	2561
				(พันบาท)
จำนวนเงินขั้นต่ำที่ต้องจ่ายในอนาคตทั้งสิ้น				
ภายใต้สัญญาเช่าดำเนินงานที่บอกเลิกไม่ได้				
ภายใน 1 ปี	13,345	14,151	13,345	14,131
1 - 5 ปี	9,009	8,691	9,009	8,691
รวม	<u>22,354</u>	<u>22,842</u>	<u>22,354</u>	<u>22,822</u>

#### ภาระผูกพันอื่นๆ

สัญญาซื้อขายเงินตราต่างประเทศล่วงหน้าและ

สัญญาออปชั่น (พันธออลดาร์สหรัฐ)	23,899	59,684	23,899	59,684
หนังสือค้ำประกันจากธนาคาร (พันบาท)	1,014,694	477,831	1,014,694	477,008

#### 30 เหตุการณ์ภายหลังรอบระยะเวลารายงาน

ในการประชุมคณะกรรมการบริษัทเมื่อวันที่ 18 กุมภาพันธ์ 2563 ที่ประชุมมีมติอนุมัติจัดสรรกำไรสำหรับปี 2562 เป็นเงินปันผลในอัตราหุ้นละ 0.32 บาท เป็นจำนวนเงินทั้งสิ้น 271.16 ล้านบาท โดยมีมติดังกล่าว จะนำเสนอเพื่ออนุมัติในที่ประชุมสามัญประจำปีผู้ถือหุ้นในเดือนเมษายน 2563 เพื่ออนุมัติการจ่ายปันผล

#### 31 มาตรฐานการรายงานทางการเงินที่ยังไม่ได้ใช้

มาตรฐานการรายงานทางการเงินที่ออกและปรับปรุงใหม่ซึ่งเกี่ยวกับการดำเนินงานของกลุ่มบริษัทและคาดว่าจะมีผลกระทบต่องบการเงินรวมและงบการเงินเฉพาะกิจการ เมื่อนำมาถือปฏิบัติเป็นครั้งแรก และจะมีผลบังคับใช้กับงบการเงินสำหรับรอบระยะเวลาบัญชีที่เริ่มในหรือหลังวันที่ 1 มกราคม 2563 มีดังต่อไปนี้

**บริษัท ชินเน็ค (ประเทศไทย) จำกัด (มหาชน) และบริษัทย่อย**

**หมายเหตุประกอบงบการเงิน**

**สำหรับปีสิ้นสุดวันที่ 31 ธันวาคม 2562**

<b>มาตรฐานการรายงานทางการเงิน</b>	<b>เรื่อง</b>
มาตรฐานการรายงานทางการเงิน ฉบับที่ 7*	การเปิดเผยข้อมูลเครื่องมือทางการเงิน
มาตรฐานการรายงานทางการเงิน ฉบับที่ 9*	เครื่องมือทางการเงิน
มาตรฐานการรายงานทางการเงิน ฉบับที่ 16	สัญญาเช่า
มาตรฐานการบัญชี ฉบับที่ 32*	การแสดงรายการเครื่องมือทางการเงิน
การตีความมาตรฐานการรายงานทางการเงิน ฉบับที่ 16*	การป้องกันความเสี่ยงของเงินลงทุนสุทธิใน หน่วยงานต่างประเทศ
การตีความมาตรฐานการรายงานทางการเงิน ฉบับที่ 19*	การชำระหนี้สินทางการเงินด้วยตราสารทุน

\* มาตรฐานการรายงานทางการเงินกลุ่มเครื่องมือทางการเงิน

**(ก) มาตรฐานการรายงานทางการเงินที่เกี่ยวข้องกับเครื่องมือทางการเงิน**

มาตรฐานการรายงานทางการเงินที่เกี่ยวข้องกับเครื่องมือทางการเงินนี้ให้ข้อกำหนดเกี่ยวกับนิยามสินทรัพย์ทางการเงินและหนี้สินทางการเงิน ตลอดจนการรับรู้ การวัดมูลค่า การค้ำประกันและการตัดรายการ รวมถึงหลักการบัญชีของอนุพันธ์และการบัญชีป้องกันความเสี่ยง เมื่อมาตรฐานการรายงานทางการเงินกลุ่มนี้มีผลบังคับใช้ จะทำให้มาตรฐานการบัญชี การตีความมาตรฐานการบัญชีและแนวปฏิบัติทางการบัญชีบางฉบับที่มีผลบังคับใช้อยู่ในปัจจุบันถูกยกเลิกไป

**(ข) มาตรฐานการรายงานทางการเงิน ฉบับที่ 16 เรื่อง สัญญาเช่า**

มาตรฐานการรายงานทางการเงิน ฉบับที่ 16 ได้นำเสนอวิธีการบัญชีเดียวสำหรับผู้เช่า โดยผู้เช่าต้องรับรู้สินทรัพย์สิทธิการใช้และหนี้สินตามสัญญาเช่า ซึ่งยกเว้นการรับรู้รายการสำหรับสัญญาเช่าระยะสั้นหรือสินทรัพย์อย่างอื่นนั้นมีมูลค่าต่ำทั้งนี้ ณ วันที่ 31 ธันวาคม 2562 จำนวนเงินขั้นต่ำที่ต้องจ่ายในอนาคตทั้งสิ้นภายใต้สัญญาเช่าดำเนินงานที่บอกเลิกไม่ได้ซึ่งไม่ได้คิดลดเป็นมูลค่าปัจจุบันของกลุ่มบริษัทและบริษัทมีจำนวน 22.35 ล้านบาท ส่วนการบัญชีสำหรับผู้ให้เช่าไม่แตกต่างจากมาตรฐานการบัญชีที่มีผลบังคับใช้ในปัจจุบัน กล่าวคือ ผู้ให้เช่ายังคงต้องจัดประเภทสัญญาเช่าเป็นสัญญาเช่าเงินทุนหรือสัญญาเช่าดำเนินงาน ส่วนการบัญชีสำหรับผู้ให้เช่าไม่แตกต่างจากมาตรฐานการบัญชีที่มีผลบังคับใช้ในปัจจุบัน เช่น ผู้ให้เช่ายังคงต้องจัดประเภทสัญญาเช่าเป็นสัญญาเช่าเงินทุนหรือสัญญาเช่าดำเนินงาน เมื่อมาตรฐานการรายงานทางการเงินฉบับนี้มีผลบังคับใช้ จะทำให้มาตรฐานการบัญชีและการตีความมาตรฐานการรายงานทางการเงินบางฉบับที่มีผลบังคับใช้ในปัจจุบันถูกยกเลิกไป

กลุ่มบริษัทได้ประเมินผลกระทบเบื้องต้นที่อาจเกิดขึ้นจากการถือปฏิบัติตามมาตรฐานการรายงานทางการเงินที่เกี่ยวข้องกับเครื่องมือทางการเงินและฉบับที่ 16 เป็นครั้งแรกต่องบการเงินรวมและงบการเงินเฉพาะกิจการ ซึ่งคาดว่าไม่มีผลกระทบที่มีสาระสำคัญต่องบการเงินรวมและงบการเงินเฉพาะกิจการในงวดแรกที่ถือปฏิบัติ



## ข้อมูลบุคคลอ้างอิง

นายทะเบียนหลักทรัพย์ : บริษัท ศูนย์รับฝากหลักทรัพย์ (ประเทศไทย) จำกัด  
เลขที่ 93 ชั้น 14 ถนนรัชดาภิเษก แขวงดินแดง  
เขตดินแดง กรุงเทพฯ 10400

โทรศัพท์ : +66 2009 9000

โทรสาร : +66 2009 9992

Website : <http://www.set.or.th/tsd>

E-mail : SETContactCenter@set.or.th

ผู้สอบบัญชี : บริษัท เคพีเอ็มจี ภูมิไชย สอบบัญชี จำกัด  
ชั้น 48-50 อาคารเอ็มไพร์ทาวเวอร์  
1 ถนนสาทรใต้ แขวงยานนาวา เขตสาทร  
กรุงเทพฯ 10120

โทรศัพท์ : +66 2677 2000

โทรสาร : +66 2677 2222

Website : <http://www.kpmg.co.th>



บริษัท ซินเน็ค (ประเทศไทย) จำกัด (มหาชน)  
SYNNEX (THAILAND) PUBLIC COMPANY LIMITED

ที่อยู่ : 433 ถนนสุขุมธรสวัสดิ์ แขวงลาดพร้าว เขตลาดพร้าว กรุงเทพฯ 10230

Address : 433 Sukhonthasawat Road, Lat Phrao, Bangkok 10230

โทรศัพท์ : +66 2553 8888

Tel. : +66 2553 8888

แฟกซ์ : +66 2578 8188

Fax : +66 2578 8188

เว็บไซต์ : [www.synnex.co.th](http://www.synnex.co.th)

Website : [www.synnex.co.th](http://www.synnex.co.th)



[www.synnex.co.th](http://www.synnex.co.th)