



บริษัท ซินเน็ค (ประเทศไทย) จำกัด (มหาชน)  
SYNNEX (THAILAND) PUBLIC COMPANY LIMITED

รายงานประจำปี 2557  
*Annual Report 2014*

*Growth to Great.*



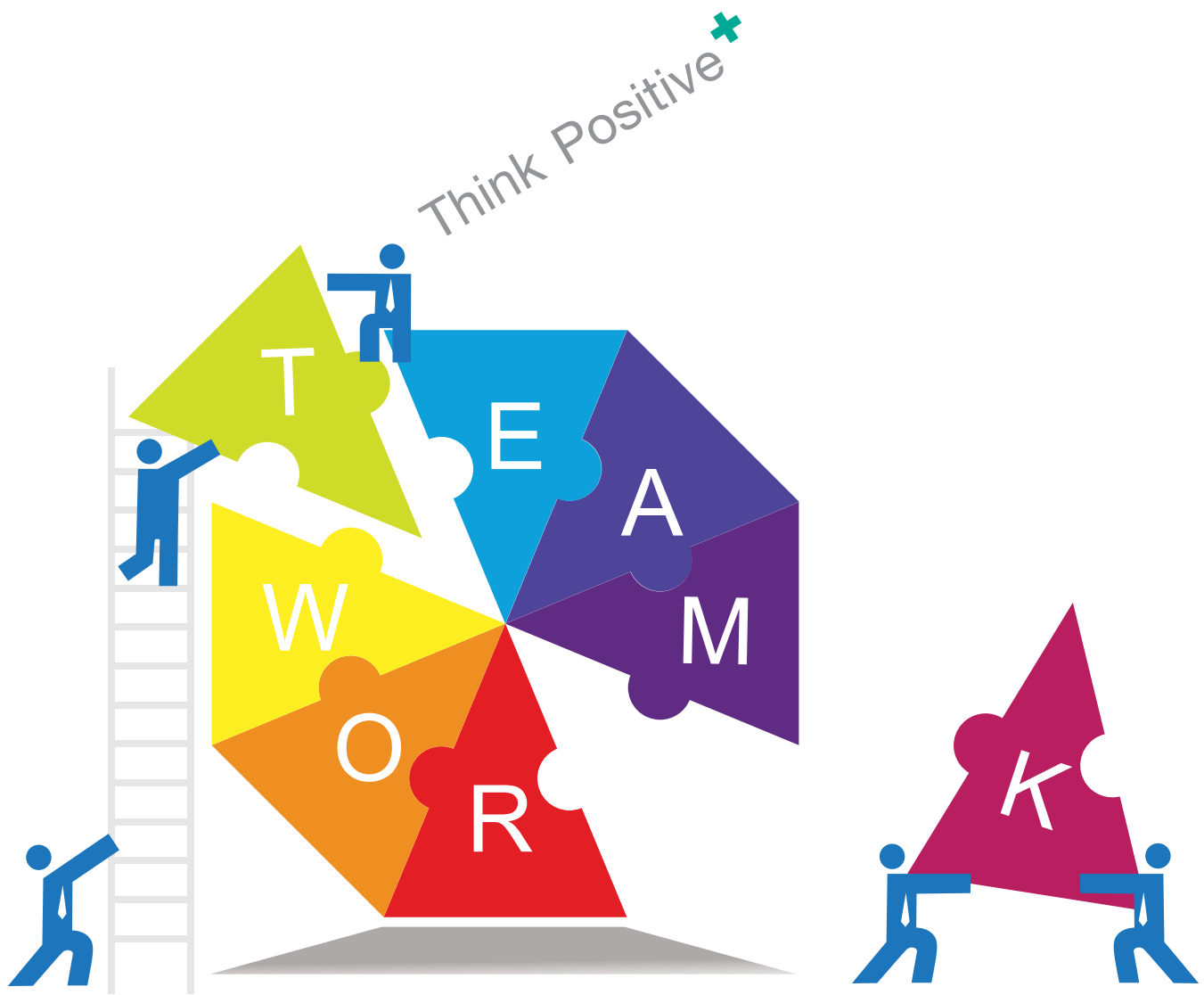

**Target** เป้าหมายต้องบรรลุ

**Excellent Service** หัวใจบริการ

**Ability to Change** พร้อมเปลี่ยนแปลง

**Moral Leadership** เป็นผู้นำด้วยจริยธรรม

**Work as a team** ทำงานเป็นทีม

**Ownership** รักองค์กร

**Respect Discipline** มีระเบียบวินัย

**Knowledge** เรียนรู้อยู่เสมอ

**TEAMWORK** วัฒนธรรมองค์กร **ซันเน็ด<sup>++</sup>**

# สารบัญ | *Content*

3	<u>วิสัยทัศน์ และกลยุทธ์</u>
5	<u>สารจากประธานเจ้าหน้าที่บริหาร</u>
6	<u>ข้อมูลสำคัญทางการเงิน</u>
8	<u>ข้อมูลทั่วไป</u>
10	<u>การเปลี่ยนแปลงและการพัฒนากิจการ</u>
14	<u>ประมวลเหตุการณ์สำคัญ ปี 2557</u>
17	<u>โครงสร้างการถือหุ้น</u>
18	<u>ลักษณะการประกอบธุรกิจและการดำเนินงาน</u>
24	<u>ภาวะอุตสาหกรรม การแข่งขันและการรักษาส่วนแบ่งการตลาด</u>
28	<u>ข้อมูลหลักทรัพย์และผู้ถือหุ้น</u>
29	<u>นโยบายการจ่ายปันผล</u>
30	<u>โครงสร้างการจัดการ</u>
42	<u>คณะกรรมการบริษัทและคณะผู้บริหาร</u>
50	<u>การกำกับดูแลกิจการ</u>
54	<u>ความรับผิดชอบต่อสังคมขององค์กร</u>
68	<u>การควบคุมภายใน</u>
69	<u>การบริหารจัดการความเสี่ยง</u>
70	<u>รายการระหว่างกัน</u>
74	<u>คำอธิบายและการวิเคราะห์ฐานะการเงินและผลการดำเนินงาน</u>
77	<u>รายงานความรับผิดชอบของคณะกรรมการบริษัทต่อรายงานทางการเงิน</u>
78	<u>รายงานของคณะกรรมการตรวจสอบ</u>
80	<u>รายละเอียดเกี่ยวกับคณะกรรมการ ผู้บริหาร และผู้มีอำนาจควบคุม</u>
	<u>* ข้อมูลที่เกี่ยวข้อง (ด้านในของปกหลัง)</u>
	<u>** รายงานประจำปี 2557 และงบการเงิน (ภาษาไทยและภาษาอังกฤษ แนบท้ายเล่ม ในรูปแบบ CD)</u>

# วิสัยทัศน์ และกลยุทธ์ | *Vision and strategies*



## วิสัยทัศน์ (Vision)

“ก้าวสู่การขยายกลุ่มเครือธุรกิจที่ยิ่งใหญ่ ที่สนับสนุนธุรกิจหลัก คงความเป็นผู้นำธุรกิจทางด้านเทคโนโลยีครบวงจร บริหารงานยึดหลักธรรมาภิบาลควบคู่กับความรับผิดชอบต่อสังคมและรักษาสິงแวดล้อม เพื่อความเป็นเลิศอย่างยั่งยืน”

## กลยุทธ์ (Strategies)

- 1. People :** กำหนดแผนทรัพยากรมนุษย์เพื่อรองรับการขยายกลุ่มธุรกิจ และแผนพัฒนาศักยภาพบุคลากรอย่างเป็นระบบ การถ่ายทอดองค์ความรู้ แผนความก้าวหน้าในหน้าที่สายอาชีพ การจัดโครงสร้างรายได้ค่าตอบแทนที่เป็นธรรมเหมาะสม เพื่อส่งเสริมและเป็นแรงจูงใจให้บุคลากรที่มีความรู้ความสามารถเติบโตในตำแหน่งที่สำคัญและผูกพันอยู่กับองค์กรระยะยาว
- 2. Portfolio Restructure :** มุ่งเน้นการปรับกระบวนการอย่างบูรณาการในการคิดสรร เลือกผลิตภัณฑ์ที่ดีมีคุณภาพเป็นที่นิยมต้องการในตลาด ตอบสนองได้ตรงลูกค้ากลุ่มเป้าหมาย และเป็นกลุ่มสินค้าที่สร้างผลกำไรที่ดีที่สุดให้กับองค์กรอย่างต่อเนื่อง
- 3. Productivity :** ใช้ระบบเทคโนโลยีสารสนเทศให้เกิดความรวดเร็วในการแข่งขัน พร้อมทั้งพัฒนานวัตกรรมกระบวนการทำงานให้ทันสมัย รวดเร็ว กระชับ เกิดประสิทธิภาพ และลดต้นทุนค่าใช้จ่ายด้านต่างๆ
- 4. M&A :** การควบรวมกิจการเพื่อสร้างโอกาสทางธุรกิจ โดยมีพันธมิตรที่เกื้อหนุนกัน ในการก้าวสู่การขยายธุรกิจของกลุ่มบริษัทฯ และคงความเป็นผู้นำธุรกิจด้านสินค้าเทคโนโลยีครบวงจร
- 5. Oversea Investment :** การลงทุนในต่างประเทศ เพื่อรองรับการเติบโตที่จะเกิดขึ้นของประชาคมเศรษฐกิจอาเซียน โดยมุ่งเน้นที่กลุ่มประเทศอินโดนีเซียเป็นลำดับสำคัญ เพื่อการขยายธุรกิจอย่างครอบคลุมทั้งในและต่างประเทศให้กับ Portfolio ของบริษัทฯ และสร้างผลตอบแทนให้กับผู้ถือหุ้น



## นางสาวสุริดา มงคลสุธี

ประธานเจ้าหน้าที่บริหาร  
บริษัท ซินเน็ค (ประเทศไทย) จำกัด (มหาชน)

## สารจากประธานเจ้าหน้าที่บริหาร

ในปี 2557 ภาพรวมของเศรษฐกิจภายในประเทศไทยเติบโตแบบชะลอตัว จากปัจจัยการใช้จ่ายและงบลงทุนของภาครัฐที่เป็นผลกระทบจากการเปลี่ยนแปลงทางการเมือง และความเชื่อมั่นของผู้บริโภคลดลงจากสภาพเศรษฐกิจชะลอตัว สำหรับผู้ประกอบการธุรกิจที่เกี่ยวข้องกับกลุ่มสินค้าเทคโนโลยีในประเทศ มีผลกระทบจากพฤติกรรมผู้บริโภคที่เปลี่ยนแปลง ทันทันนิยมการใช้งานอินเทอร์เน็ตบนอุปกรณ์พกพาเพิ่มขึ้น ในขณะที่กลุ่มคอมพิวเตอร์พีซี โน้ตบุ๊ก มีอัตราการเติบโตที่ลดลงจากปี 2556 ซึ่งมูลค่าสินค้ากลุ่มพีซี โน้ตบุ๊ก สูงกว่าสินค้ากลุ่มสมาร์ตโฟนและแท็บเล็ต

ผลการดำเนินการ ปี 2557 ของบริษัทฯ และบริษัทย่อย รายได้รวม 19,167.79 ล้านบาท เพิ่มขึ้นร้อยละ 1.87 จากปีก่อน เพิ่มขึ้นเป็นจำนวนเงิน 351.74 ล้านบาท มีกำไรสุทธิ (ส่วนที่เป็นของบริษัทใหญ่) 181.90 ล้านบาท ลดลงร้อยละ 18.01 จากปีก่อน ลดลงเป็นจำนวนเงิน 39.95 ล้านบาท จากการแข่งขันที่รุนแรงเพื่อชิงส่วนแบ่งตลาด และจากการควบคุมบริหารงบประมาณอย่างมีประสิทธิภาพ บริษัทฯ มีค่าใช้จ่ายรวม 621.01 ล้านบาท ลดลงร้อยละ 12.58 จากปีก่อน ลดลงเป็นจำนวนเงิน 89.37 ล้านบาท และมีต้นทุนทางการเงิน 22.21 ล้านบาท ลดลงร้อยละ 4.84 จากปีก่อน ลดลงเป็นจำนวนเงิน 1.13 ล้านบาท จากการบริหารต้นทุนทางการเงินที่เหมาะสมกับธุรกิจ

บริษัทฯ คงมุ่งมั่นตอบแทนสังคม โดยให้การสนับสนุนโครงการต่างๆ อย่างต่อเนื่อง เพื่อให้เยาวชนของชาติสามารถเข้าถึง

แหล่งเรียนรู้ข้อมูลข่าวสารต่างๆ ทั้งโครงการ “โครงการห้องสมุดไอทีเพื่อพัฒนาการศึกษาไทย (Library IT by Synnex)” ดำเนินการส่งมอบชุดคอมพิวเตอร์พร้อมระบบการเรียนรู้ออกหนังสืออิเล็กทรอนิกส์ ได้ครบทั้งหมด 76 จังหวัดและกรุงเทพมหานคร เป็นไปตามวัตถุประสงค์และเจตนารมณ์ของบริษัทฯ ทุกประการ และได้ริเริ่มทำโครงการที่สอง คือ “โครงการช่างนอกกรอบ” วัตถุประสงค์เพื่อสร้างทักษะด้านซ่อมอุปกรณ์ไอที และเสริมสร้างรายได้ให้กับนักศึกษาสายวิชาชีพ ในท้องถิ่นต่างๆ ทั่วประเทศไทย โดยบริษัทฯ ให้การสนับสนุนอุปกรณ์ซ่อมและชิ้นส่วนไอที โดยโครงการนี้ยังได้รับการสนับสนุนจากลูกค้าซึ่งเป็นผู้ผลิต ซึ่งเป็นความร่วมมือในอีโคซิสเต็มเดียวกัน

บริษัทฯ ยังคงมุ่งมั่นสร้างพื้นฐานธุรกิจให้แข็งแกร่งท่ามกลางสภาวะแวดล้อมที่มีการแข่งขันและการเปลี่ยนแปลง และการขยายตลาดครองความเป็นผู้นำในธุรกิจด้านเทคโนโลยีครบวงจรอย่างมีคุณภาพและสร้างผลตอบแทนที่ดี สิ่งสำคัญ บริษัทฯ ยึดมั่นคือการบริหารงานด้วยหลักธรรมาภิบาล การกำกับดูแลกิจการที่ดี ควบคู่กับความรับผิดชอบต่อสังคมและสิ่งแวดล้อม เพื่อความเป็นเลิศ ถือเป็นภารกิจที่เรายึดมั่นตั้งแต่เริ่มก่อตั้งบริษัทฯ จนก้าวสู่ปีที่ 28 ให้ธุรกิจเติบโตมีผลกำไรอย่างยั่งยืนสืบมา

ในนามคณะผู้บริหาร พนักงานทุกคน ของ บมจ. ซินเน็ค(ประเทศไทย) ขอขอบพระคุณอย่างสูงต่อผู้มีอุปการคุณทุกท่าน ที่ให้การสนับสนุนด้วยดีตลอดมา

(นางสาวสุริดา มงคลสุธี)  
ประธานเจ้าหน้าที่บริหาร

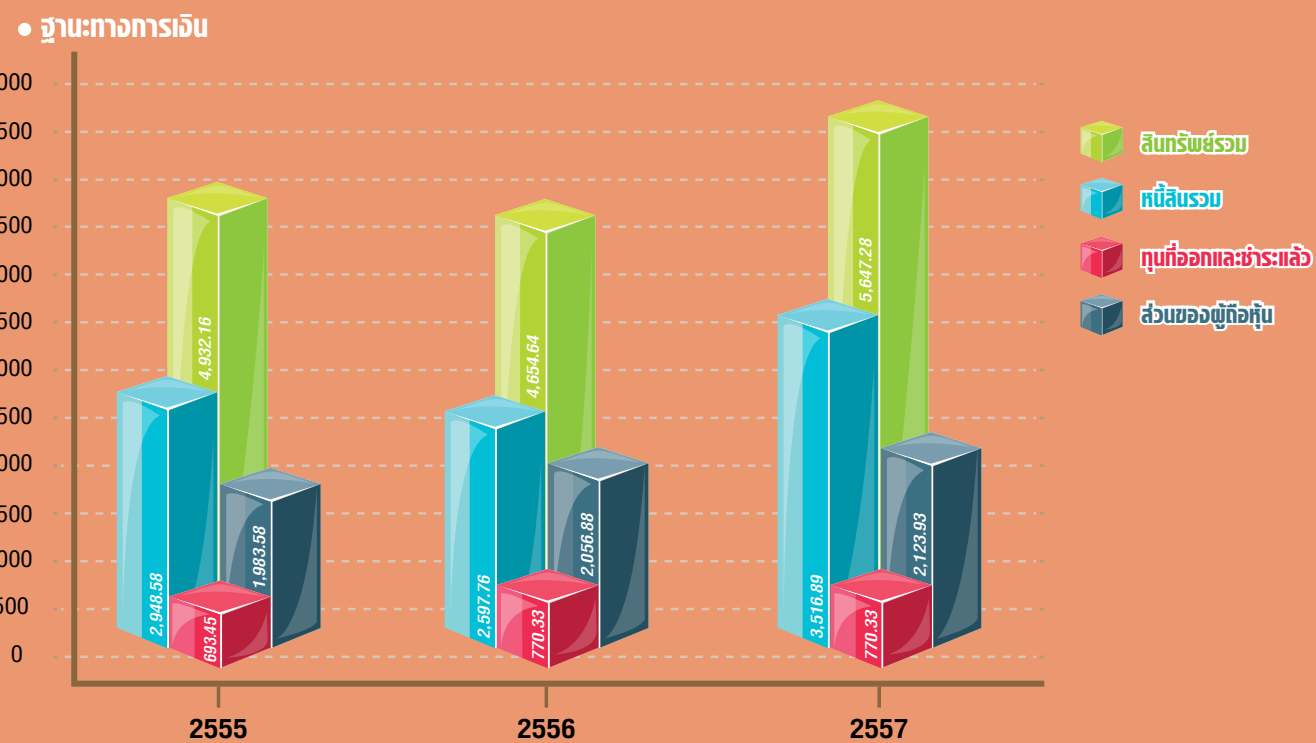
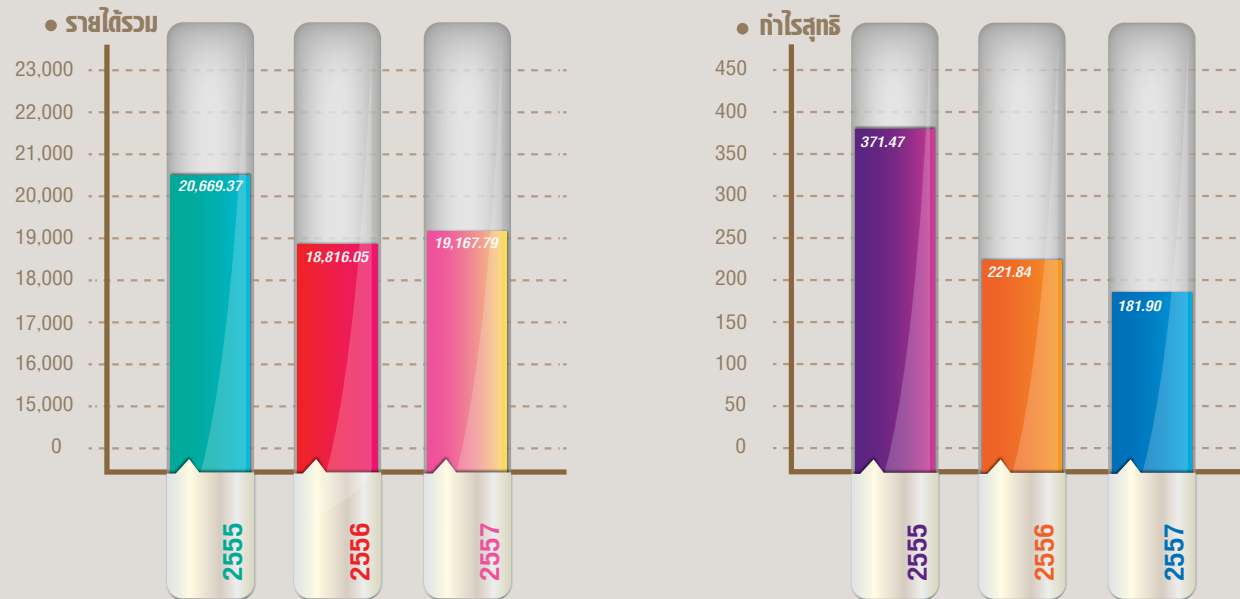

ข้อมูลสำคัญทางการเงิน

หน่วย : ล้านบาท

สำหรับปี สิ้นสุดวันที่ 31 ธันวาคม	งบการเงินรวม		
	2557	2556	2555 (ปรับปรุงใหม่)
<b>ผลการดำเนินงาน</b>			
รายได้รวม	19,167.79	18,816.05	20,669.37
กำไรสุทธิ	181.90	221.84	371.47
<b>ฐานะการเงิน</b>			
สินทรัพย์รวม	5,647.28	4,654.64	4,932.16
หนี้สินรวม	3,516.89	2,597.76	2,948.58
ทุนที่ออกและชำระแล้ว	770.33	770.33	693.45
ส่วนของผู้ถือหุ้นบริษัทใหญ่			
และส่วนได้เสียที่ไม่มีอำนาจควบคุม	2,130.39	-	-
ส่วนของผู้ถือหุ้นบริษัทใหญ่	2,123.93	2,056.88	1,983.58
<b>อัตราส่วนทางการเงิน</b>			
กำไรขั้นต้น (ร้อยละ)	4.15	5.08	5.09
กำไรสุทธิ (ร้อยละ)	0.95	1.18	1.81
ผลตอบแทนต่อส่วนของผู้ถือหุ้น (ร้อยละ)	8.70	10.98	20.44
ผลตอบแทนจากสินทรัพย์ (ร้อยละ)	4.79	6.25	11.40
อัตราส่วนสภาพคล่อง (เท่า)	1.51	1.67	1.60
อัตราส่วนหนี้สินสุทธิต่อส่วนของผู้ถือหุ้น (เท่า)	1.66	1.26	1.49
<b>ข้อมูลหลักทรัพย์</b>			
กำไรต่อหุ้น (บาท)	0.24	0.29	0.49
มูลค่าหุ้นทางบัญชีต่อหุ้น (บาท)	2.76	2.67	2.86
เงินปันผลต่อหุ้น	0.13	0.15	0.22+0.10 = 0.32 (หุ้นปันผล 10:1)

หมายเหตุ : ที่ประชุมคณะกรรมการบริษัท ครั้งที่ 1/2558 มีมติให้เสนอต่อที่ประชุมสามัญผู้ถือหุ้น ประจำปี 2558 เพื่อพิจารณาอนุมัติจ่ายเงินปันผล สำหรับผลการดำเนินงาน ปี 2557 ในอัตรา 0.13 บาท/หุ้น

# ข้อมูลทั่วไป

## General Information

- ชื่อบริษัท** : บริษัท ซินเน็ค (ประเทศไทย) จำกัด (มหาชน)  
: SYNEX (THAILAND) PUBLIC COMPANY LIMITED
- ชื่อย่อหลักทรัพย์** : SYNEX
- เลขทะเบียนบริษัท** : 0107550000203
- ทุนจดทะเบียน** : 800,000,000.00 บาท (แปดร้อยล้านบาทถ้วน)
- ทุนเรียกชำระแล้ว** : 770,328,649.00 บาท (เจ็ดร้อยเจ็ดสิบล้านสามแสนสองหมื่นแปดพันหกกร้อยสี่สิบบาทถ้วน)
- มูลค่าหุ้นที่ตราไว้หุ้นละ** : 1 บาท (หนึ่งบาทถ้วน)
- ลักษณะการประกอบธุรกิจ** : จำหน่ายสินค้าเทคโนโลยีชั้นนำระดับโลกหลากหลายประเภท คอมพิวเตอร์ อุปกรณ์ต่อพ่วงคอมพิวเตอร์ ซอฟต์แวร์ ระบบสารสนเทศ วัสดุสิ้นเปลืองที่ใช้กับคอมพิวเตอร์ และอุปกรณ์การสื่อสาร
- ที่ตั้งสำนักงานใหญ่** : เลขที่ 433 ถนนสุขุมธรสวัสดิ์ แขวงลาดพร้าว เขตลาดพร้าว กรุงเทพฯ 10230
- โทรศัพท์** : +66 2553 8888
- โทรสาร** : +66 2578 8188
- เว็บไซต์** : <http://www.synnex.co.th>
- เว็บไซต์นักลงทุนสัมพันธ์** : <http://www.synnex.co.th/investor>



### ที่ตั้งสำนักงานสาขา (กรุงเทพฯ) :

#### สาขาพันธุ์ทิพย์

ห้องเลขที่ 51028, 51028/1 ชั้น 5 อาคารพันธุ์ทิพย์พลาซ่า 604/3 ถ.เพชรบุรี แขวงถนนเพชรบุรี เขตราชเทวี กรุงเทพฯ 10400  
โทรศัพท์ +66 2656 6171-2 แฟกซ์ +66 2656 6172 เวลาทำการ: ทุกวัน 10.00-19.00 น.

#### สาขาศูนย์การค้าเซ็นทรัล รัชสิด

อาคารศูนย์การค้าเซ็นทรัล-รัชสิด FA 006 ชั้น 4 เลขที่ 99 หมู่ 8 ถ.พหลโยธิน ต.จตุจักร อ.จตุจักร จ.ปทุมธานี 12130  
โทรศัพท์ +66 2992 6910-1 แฟกซ์ +66 2992 6911 เวลาทำการ: ทุกวัน 10.00-19.00 น.

#### สาขาศูนย์การค้าไอทีมอลล์

อาคารศูนย์การค้าฟอร์จูนทาวน์ 4P26 ชั้นที่ 4 เลขที่ 7 ถ.รัชดาภิเษก แขวงดินแดง เขตดินแดง กรุงเทพฯ 10400  
โทรศัพท์ +66 2641 1315 แฟกซ์ +66 2641 1314 เวลาทำการ: ทุกวัน 10.00-19.00 น.

#### สาขาศูนย์การค้าซีคอนสแควร์

อาคารศูนย์การค้าซีคอนสแควร์ ห้องเลขที่ ITB 36 ชั้น B1 55 ถ.ศรีนครินทร์ แขวงหนองบอน เขตประเวศ กรุงเทพฯ 10250  
โทรศัพท์ +66 2721 8971 แฟกซ์ +66 2721 8972 เวลาทำการ: ทุกวัน 10.00-19.00 น.

### ที่ตั้งสำนักงานสาขา (ต่างจังหวัด) :

#### ภาคเหนือ

##### สาขาเชียงใหม่

133 หมู่ที่ 1 ต.ป่าแดด อ.เมืองเชียงใหม่ จ.เชียงใหม่ 50100  
โทรศัพท์ +66 5390 3634-5, +66 5390 3673-4 แฟกซ์ +66 5327 3206 เวลาทำการ: จันทร์-ศุกร์ 8.30-17.30 น. เสาร์ 9.00-16.00 น.

##### สาขาพิษณุโลก

234/2-3 ถ.บรมไตรโลกนาถ 2 ต.ในเมือง อ.เมืองพิษณุโลก จ.พิษณุโลก 65000  
โทรศัพท์ +66 5524 8999 แฟกซ์ +66 5525 1556 เวลาทำการ: จันทร์-ศุกร์ 8.30-17.30 น. เสาร์ 9.00-16.00 น.

#### ภาคตะวันออกเฉียงเหนือ

##### สาขาขอนแก่น

672/42-44 ถ.กลางเมือง ต.ในเมือง อ.เมืองขอนแก่น จ.ขอนแก่น 40000  
โทรศัพท์ +66 4332 2750-1 แฟกซ์ +66 4332 2752 เวลาทำการ: จันทร์-ศุกร์ 8.30-17.30 น. เสาร์ 9.00-16.00 น.

##### สาขานครราชสีมา

1135/7-8 ถ.สุนทราราม ต.ในเมือง อ.เมืองนครราชสีมา จ.นครราชสีมา 30000  
โทรศัพท์ +66 4427 1365, +66 4492 2808-9 แฟกซ์ +66 4427 1906 เวลาทำการ: จันทร์-ศุกร์ 8.30-17.30 น. เสาร์ 9.00-16.00 น.

#### ภาคใต้

##### สาขาสุราษฎร์ธานี

299/6-7 ถ.ตลาดใหม่ ต.ตลาด อ.เมืองสุราษฎร์ธานี จ.สุราษฎร์ธานี 84000  
โทรศัพท์ +66 7721 2932-3, +66 7728 3955 แฟกซ์ +66 7727 4845 เวลาทำการ: จันทร์-ศุกร์ 8.30-17.30 น. เสาร์ 9.00-16.00 น.

##### สาขาหาดใหญ่

38, 40 ถ.โศภิตวิริยะกุล 3 ต.หาดใหญ่ อ.หาดใหญ่ จ.สงขลา 90110  
โทรศัพท์ +66 7442 9372-5 แฟกซ์ +66 7442 9375 เวลาทำการ: จันทร์-ศุกร์ 8.30-17.30 น. เสาร์ 9.00-16.00 น.



# การเปลี่ยนแปลง และการพัฒนากิจการ

## Major Changes and Developments

ปี	เหตุการณ์
2531	บริษัท ที.เค.เอส. เทคโนโลยี จำกัด (มหาชน) ผู้ดำเนินธุรกิจค้าส่งอุปกรณ์เครื่องเขียน กระดาษสำนักงาน รวมทั้งวัสดุอุปกรณ์และของใช้สิ้นเปลืองทางด้านคอมพิวเตอร์ ได้จัดตั้ง บริษัท คอมเพ็ค (ประเทศไทย) จำกัด เพื่อประกอบธุรกิจนำเข้าและจัดจำหน่ายคอมพิวเตอร์ อุปกรณ์ต่อพ่วงคอมพิวเตอร์ ซอฟต์แวร์ และระบบสารสนเทศ เมื่อวันที่ 5 เมษายน 2531 ทุนจดทะเบียนและชำระแล้วเริ่มต้น 1,000,000 บาท แบ่งเป็นหุ้นสามัญจำนวน 10,000 หุ้น มูลค่าที่ตราไว้ หุ้นละ 100 บาท
2533	วันที่ 4 เมษายน 2533 บริษัทฯ ดำเนินการเพิ่มทุนจดทะเบียนและชำระแล้วจากเดิม 1,000,000 บาท เป็น 2,000,000 บาท มูลค่าที่ตราไว้ หุ้นละ 100 บาท บริษัทฯ ได้รับการแต่งตั้งเป็นตัวแทนจำหน่ายที่ได้รับอนุญาตของผลิตภัณฑ์ Hard Disk ของ Seagate ในประเทศไทย
2534	วันที่ 16 กรกฎาคม 2534 บริษัทฯ ดำเนินการเพิ่มทุนจดทะเบียนและชำระแล้วจากเดิม 2,000,000 บาท เป็น 8,000,000 บาท มูลค่าที่ตราไว้ หุ้นละ 100 บาท
2535	วันที่ 2 เมษายน 2535 บริษัทฯ ดำเนินการเพิ่มทุนจดทะเบียนและชำระแล้วจากเดิม 8,000,000 บาท เป็น 12,000,000 บาท มูลค่าที่ตราไว้ หุ้นละ 100 บาท
2537	วันที่ 21 มีนาคม 2537 บริษัทฯ ดำเนินการเพิ่มทุนจดทะเบียนและชำระแล้วจากเดิม 12,000,000 บาท เป็น 20,000,000 บาท มูลค่าที่ตราไว้ หุ้นละ 100 บาท และได้ดำเนินการเพิ่มทุนจดทะเบียนและชำระแล้วอีกครั้งหนึ่งเมื่อวันที่ 2 สิงหาคม 2537 เป็น 40,000,000 บาท มูลค่าที่ตราไว้ หุ้นละ 100 บาท
2539	วันที่ 9 กุมภาพันธ์ 2539 บริษัทฯ ได้ก่อตั้งบริษัท พรซิเอ็ม โซลูชันส์ จำกัด ทุนจดทะเบียนเริ่มแรก 2,000,000 บาท มีสัดส่วนการถือหุ้นร้อยละ 99.99 ของทุนจดทะเบียนและชำระแล้ว เพื่อประกอบธุรกิจให้บริการด้านการอบรมโปรแกรมคอมพิวเตอร์ขั้นสูง ติดตั้ง และบำรุงรักษาระบบคอมพิวเตอร์ วันที่ 13 พฤษภาคม 2539 บริษัทฯ ดำเนินการเพิ่มทุนจดทะเบียนและชำระแล้วจากเดิม 40,000,000 บาท เป็น 50,000,000 บาท มูลค่าที่ตราไว้ หุ้นละ 100 บาท
2540	วันที่ 26 มีนาคม 2540 บริษัทฯ ดำเนินการเพิ่มทุนจดทะเบียนและชำระแล้วจากเดิม 50,000,000 บาท เป็น 100,000,000 บาท มูลค่าที่ตราไว้ หุ้นละ 100 บาท บริษัทฯ ได้รับการแต่งตั้งเป็นตัวแทนจำหน่ายที่ได้รับอนุญาตของทุกสายผลิตภัณฑ์ของ Intel ในประเทศไทย

ปี	เหตุการณ์
2541	วันที่ 24 มิถุนายน 2541 บริษัทฯ ดำเนินการเพิ่มทุนจดทะเบียนและชำระแล้วจากเดิม 100,000,000 บาท เป็น 135,000,000 บาท มูลค่าที่ตราไว้ หุ้นละ 100 บาท บริษัทฯ ได้ทำการเปิดสาขาต่างจังหวัดแห่งแรก ที่จังหวัดขอนแก่น
2542	บริษัท ซินเน็ค เทคโนโลยี อินเตอร์เนชั่นแนล จากประเทศไต้หวัน ผู้จัดจำหน่ายอุปกรณ์ที่เกี่ยวข้องกับคอมพิวเตอร์และเทคโนโลยีสารสนเทศรายใหญ่ของโลก ได้เข้าร่วมลงทุน ในสัดส่วนการถือหุ้นร้อยละ 49 เมื่อวันที่ 2 กุมภาพันธ์ 2542 บริษัทฯ ได้ดำเนินการเพิ่มทุนจดทะเบียนและชำระแล้วจากเดิม 135,000,000 บาท เป็น 180,000,000 บาท มูลค่าที่ตราไว้หุ้นละ 100 บาท วันที่ 22 มิถุนายน 2542 บริษัทฯ ได้ดำเนินการเพิ่มทุนจดทะเบียนและชำระแล้วของ บริษัท พรซิเอ็ม โซลูชันส์ จำกัด เป็น 8,000,000 บาท มูลค่าที่ตราไว้ หุ้นละ 100 บาท วันที่ 27 ตุลาคม 2542 บริษัทฯ ดำเนินการเพิ่มทุนจดทะเบียนและชำระแล้วเป็น 260,000,000 บาท มูลค่าที่ตราไว้หุ้นละ 100 บาท
2545	วันที่ 1 มีนาคม 2545 บริษัทฯ ดำเนินการเพิ่มทุนจดทะเบียนและชำระแล้วจากเดิม 260,000,000 บาท เป็น 300,000,000 บาท มูลค่าที่ตราไว้ หุ้นละ 100 บาท บริษัท คอมเพ็ค (ประเทศไทย) จำกัด ได้เปลี่ยนชื่อบริษัทเป็น บริษัท ซินเน็ค (ประเทศไทย) จำกัด และย้ายสำนักงานใหญ่พร้อมศูนย์ขนส่งและกระจายสินค้าแห่งใหม่ ตั้งอยู่ที่ถนนสุขนรสวรรค์ เลียบทางด่วนรามอินทรา โดยใช้เทคโนโลยีที่ทันสมัยในการกระจายสินค้า ได้รับการถ่ายทอดจากกลุ่มผู้ถือหุ้นบริษัทซินเน็ค ประเทศไต้หวัน
2546	วันที่ 28 กุมภาพันธ์ 2546 บริษัทฯ ดำเนินการเพิ่มทุนจดทะเบียนและชำระแล้วจากเดิม 300,000,000 บาท เป็น 340,000,000 บาท มูลค่าที่ตราไว้ หุ้นละ 100 บาท
2547	วันที่ 24 กุมภาพันธ์ 2547 บริษัทฯ ดำเนินการเพิ่มทุนจดทะเบียนและชำระแล้วจากเดิม 340,000,000 บาท เป็น 500,000,000 บาท มูลค่าที่ตราไว้ หุ้นละ 100 บาท บริษัทฯ ได้รับใบรับรองตามมาตรฐานสากล ISO9001:2000 ระบบการบริหารงานคุณภาพ จาก บูโร เวอร์ทัส เซอกีพีเคชั่น ด้านการประกอบเครื่องคอมพิวเตอร์แบบสั่งประกอบและบริการหลังการขาย
2548	บริษัท พรซิเอ็ม โซลูชันส์ จำกัด ได้ขายหุ้นทั้งหมดที่อยู่ในบริษัท ซีบิรคอมพ์ จำกัด ซึ่งประกอบธุรกิจจำหน่ายซอฟต์แวร์ ออกแบบวางระบบคอมพิวเตอร์ ให้ค่าปรึกษาและฝึกอบรมบุคลากรเกี่ยวกับซอฟต์แวร์ คืนให้แก่ผู้ถือหุ้นเดิมที่ราคาตามบัญชี ซึ่งเดิมบริษัทย่อยถือหุ้นในสัดส่วนร้อยละ 25 ของทุนชำระแล้ว
2549	บริษัทฯ ได้เริ่มนำระบบ AUTOMATIC STORAGE AND RETRIEVAL SYSTEM (ASRS) การบริหารคลังสินค้าแบบอัตโนมัติ ควบคุมด้วยระบบคอมพิวเตอร์ เพื่อเพิ่มประสิทธิภาพในการดำเนินงาน ระบบดังกล่าวได้ติดตั้งแล้วเสร็จในปี 2550



ปี	เหตุการณ์
2550	วันที่ 7 มิถุนายน 2550 บริษัทฯ ได้รับการรับรองด้านระบบบริหารจัดการด้านคุณภาพชีวิตการทำงาน (Quality of Work Life) จาก สำนักงานกองทุนสนับสนุนการสร้างเสริมสุขภาพ (สสส.)
	วันที่ 24 กรกฎาคม 2550 บริษัทฯ ได้รับใบรับรองตามมาตรฐานสากล ในด้านการจัดการสิ่งแวดล้อม ISO14001:2004 จาก บูโร เวิร์กส์ เซอทิฟิเคชั่น
	วันที่ 7 กันยายน 2550 บริษัทฯ ได้รับใบอนุญาตแสดงเครื่องหมายมาตรฐานผลิตภัณฑ์อุตสาหกรรม (มอก.) สำหรับเครื่องคอมพิวเตอร์ส่วนบุคคล จากสำนักงานมาตรฐานผลิตภัณฑ์อุตสาหกรรม กระทรวงอุตสาหกรรม
	ที่ประชุมสามัญผู้ถือหุ้น ครั้งที่ 2/2550 เมื่อวันที่ 29 พฤศจิกายน 2550 มีมติพิเศษให้แปรสภาพบริษัทเป็นบริษัทมหาชน และมีมติอนุมัติให้เปลี่ยนแปลงมูลค่าหุ้นที่ตราไว้ จากเดิมมูลค่าที่ตราไว้หุ้นละ 100 บาท เป็นมูลค่าหุ้นละ 1 บาท และมีมติอนุมัติการเพิ่มทุนจดทะเบียนของบริษัทฯ จำนวน 205,000,000 บาท โดยการออกหุ้นสามัญใหม่จำนวน 205,000,000 หุ้น และจัดสรรหุ้นสามัญเพิ่มทุน จำนวน 180,000,000 หุ้น เสนอขายให้แก่ผู้ถือหุ้นเดิม บริษัท ที.เค.เอส. เทคโนโลยี จำกัด (มหาชน) ตามสัดส่วนการถือหุ้น (PRE-EMPTIVE RIGHT) จำนวนไม่เกิน 57,000,000 หุ้น และเสนอขายให้แก่ประชาชนเป็นครั้งแรก จำนวน 123,000,000 หุ้น รวมทั้งจัดสรรหุ้นสามัญเพิ่มทุน จำนวน 25,000,000 หุ้น รองรับการใช้จ่ายตามใบสำคัญแสดงสิทธิ ที่จะซื้อหุ้นสามัญของบริษัทฯ ที่จะออก และเสนอให้แก่กรรมการและพนักงานของบริษัทฯ
บริษัทฯ ได้จดทะเบียนกับกระทรวงพาณิชย์ เพื่อแปรสภาพเป็นบริษัทมหาชน เมื่อวันที่ 30 พฤศจิกายน 2550 และเปลี่ยนชื่อ จากเดิม บริษัท ซินเน็ค (ประเทศไทย) จำกัด เป็น บริษัท ซินเน็ค (ประเทศไทย) จำกัด (มหาชน)	
2551	บริษัทฯ ได้เข้าจดทะเบียนในตลาดหลักทรัพย์แห่งประเทศไทย และเปิดทำการซื้อขายให้กับนักลงทุนวันแรกในวันที่ 16 มิถุนายน 2551
2552	บริษัทฯ ได้ลงทุนก่อสร้างอาคารสำนักงานใหม่เพิ่มอีก 1 อาคาร เพื่อรองรับการเติบโตของธุรกิจ สร้างเสร็จและเปิดใช้งานในไตรมาสที่ 2 ปี 2553 อีกทั้ง บริษัทฯ ได้ดำเนินโครงการครบรอบ 20 ปี จึงจัดตั้งโครงการห้องสมุดไอที เพื่อพัฒนาการศึกษาไทย (Library IT by Synnex) เพื่อส่งมอบอุปกรณ์ไอทีแก่โรงเรียน 20 โรงเรียนทั่วประเทศที่ผ่านเกณฑ์คัดเลือก
2553	บริษัทฯ ได้รับคัดเลือกให้เข้าชิงรางวัลและเข้ารอบสุดท้าย ของสาขารางวัลบริษัทจดทะเบียนดีเด่นด้าน CSR ประจำปี 2553 ในกลุ่มมูลค่าหลักทรัพย์ตามราคาตลาดไม่เกิน 10,000 ล้านบาท ในงาน SET AWARD 2010 จัดโดยตลาดหลักทรัพย์แห่งประเทศไทย
	บริษัทฯ ได้ขยายเพิ่มธุรกิจโดยได้เป็นผู้แทนจำหน่ายสินค้าสมาร์ตโฟนอย่างเป็นทางการ จำหน่ายให้กับผู้ประกอบการสินค้าเริ่มแรกในกลุ่มเป็นสมาร์ตโฟนตราสินค้า ACER และ HTC และในปี 2554 บริษัทฯ ได้ขยายการเป็นตัวแทนจัดจำหน่ายตราสินค้าและกลุ่มสินค้าการสื่อสารอื่นๆ เพิ่มมากขึ้นหลากหลายประเภท
	บริษัทฯ ได้รับรางวัล “Highest Online Channel Partner Technical Support/Channel Warranty Online Usage (Associate)” เป็นรางวัลสูงสุดในด้านการให้การสนับสนุนด้านเทคนิคกับลูกค้า และในด้านการให้การรับประกันผ่านระบบ online และรางวัล “Best Performance in Accurately Identifying Customer’s Defect (Associate)” เป็นรางวัลยอดเยี่ยมในด้านความถูกต้องในการระบุปัญหาของลูกค้า ทั้งสองรางวัลเป็นรางวัลที่ Intel มอบให้แก่ Partner ที่มีผลงานและมาตรฐานการให้บริการที่ดีที่สุดภูมิภาคเอเชีย นอกจากนี้ ยังได้รับรางวัล Best Epson Service Centre 2010 จาก Epson
2554	บริษัทฯ ได้รับรางวัล Best Epson Service Centre 2011 จาก Epson 2 ปีซ้อน ซึ่งเป็นรางวัลที่ Epson มอบให้แก่ตัวแทนศูนย์บริการดีเด่นในการให้บริการหลังการขาย เป็น 1 ใน 14 ศูนย์บริการที่ได้รับรางวัลยอดเยี่ยมจากทั้งหมด 114 ศูนย์บริการทั่วประเทศที่รับการประเมินคุณภาพศูนย์บริการจาก Epson

ปี	เหตุการณ์
2555	บริษัทฯ ได้รับรางวัล 3 รางวัล จากสินค้า Microsoft เป็นรางวัลที่มอบให้บริษัทที่มีผลงานดีในสาขาต่างๆ 3 รางวัล อันได้แก่ 1. รางวัล APAC Platinum Club FY2012 Winner – Subsidiary Partner of the Year 2. รางวัล APAC Platinum Club FY2012 Winner – Distributor Category 3. รางวัล FY2012 Country Partner of the Year Winner
	บริษัทฯ ได้รับรางวัล Most Improved CSR ประเภทกลุ่มบริษัทที่มีมูลค่าหลักทรัพย์ตามราคาตลาดไม่เกิน 10,000 ล้านบาท เป็นรางวัลบริษัทจดทะเบียนที่ก้าวหน้าวิสัยทัศน์ ยุทธศาสตร์ นโยบายด้านความรับผิดชอบต่อสังคมและสิ่งแวดล้อมที่ชัดเจนสอดคล้องกับการดำเนินธุรกิจ จัดโดยสถาบันธุรกิจเพื่อสังคม (CSRI) ภายใต้การดำเนินงานของตลาดหลักทรัพย์แห่งประเทศไทย ในงานมอบรางวัล CSR Recognition 2012 เมื่อวันที่ 26 พฤศจิกายน 2555
2556	ที่ประชุมสามัญผู้ถือหุ้น ประจำปี 2556 เมื่อวันที่ 26 เมษายน 2556 มีมติอนุมัติการเพิ่มทุนจดทะเบียนบริษัทฯ โดยการออกหุ้นสามัญเพิ่มทุน จำนวนไม่เกิน 95,000,000 หุ้น มูลค่าที่ตราไว้ หุ้นละ 1 บาท รองรับการจ่ายเงินปันผลเป็นหุ้นสามัญใหม่ ให้แก่ผู้ถือหุ้นของบริษัทฯ และแก้ไขหนังสือบริคณห์สนธิเรื่องทุนจดทะเบียนบริษัทฯ จากเดิม 705,000,000 บาท เป็น 800,000,000 บาท มูลค่าที่ตราไว้ หุ้นละ 1 บาท
	บริษัทฯ ได้รับรางวัล Distribution Partners of the year 2013 – Volume Licensing จาก Microsoft เป็นรางวัลที่มอบให้กับคู่ค้าธุรกิจที่มีผลงานโดดเด่นในแต่ละสาขา
	บริษัทฯ ได้รับรางวัล CSR Recognition 2013 ประเภทรางวัลทั่วไป เป็นรางวัลมอบให้แก่บริษัทที่ตระหนักถึงความสำคัญและมีความมุ่งมั่นที่จะส่งเสริม รวมถึงการพัฒนาการดำเนินธุรกิจอย่างมีความรับผิดชอบต่อสังคมอย่างต่อเนื่อง จัดโดยสถาบันธุรกิจเพื่อสังคม (CSRI) ภายใต้การดำเนินงานของตลาดหลักทรัพย์แห่งประเทศไทย เมื่อวันที่ 11 พฤศจิกายน 2556
2557	บริษัทฯ ได้รับรางวัลดีเด่น ด้านการจัดทำ “รายงานความยั่งยืน ปี 2556 หรือ Sustainability Report Award 2013” จาก สมาคมบริษัทจดทะเบียนไทย สำนักงานคณะกรรมการกำกับหลักทรัพย์และตลาดหลักทรัพย์ และสถาบันไทยพัฒน์ เมื่อวันที่ 12 พฤศจิกายน 2556
2557	บริษัทฯ ได้ร่วมกับ 8 องค์กร คือ ภาครัฐ ภาคเอกชน และคู่ค้ารายสำคัญของบริษัทฯ ร่วมกันลงนามบันทึกความเข้าใจว่าด้วยความร่วมมือในโครงการช่างนอกกรอบ เพื่อสนับสนุนพัฒนาทางการศึกษาให้กับเยาวชน เมื่อวันที่ 30 กรกฎาคม 2557
	ที่ประชุมสามัญผู้ถือหุ้น ครั้งที่ 3/2557 เมื่อวันที่ 10 ตุลาคม 2557 ของบริษัท พรซิเอ็ม โซลูชั่นส์ จำกัด มีมติอนุมัติให้เพิ่มทุนจดทะเบียนชำระเพิ่มเป็นเงิน 15,000,000 บาท โดยออกหุ้นสามัญใหม่จำนวน 70,000 หุ้น มูลค่าหุ้นที่ตราไว้หุ้นละ 100 บาท เป็นเงิน 7,000,000 บาท เพื่อเพิ่มศักยภาพและรองรับการขยายธุรกิจของบริษัทฯ ย่อย สัดส่วนการถือหุ้นใหม่เป็น 60:40 (โดยมีกลุ่มผู้บริหารจากบริษัท เจกซ์ เทคโนโลยี จำกัด ถือหุ้นร้อยละ 40)
	บริษัทฯ ได้รับรางวัล Distribution Partner of the Year 2014 เป็นรางวัลที่มอบให้แก่คู่ค้าที่ประสบความสำเร็จในการนำเทคโนโลยีอันเชื่อมโยงประสิทธิภาพของโมโครซอฟท์มาสู่ประเทศไทย ภายใต้กลยุทธ์ “Mobile First, Cloud First” จากงาน Microsoft Partner Award 2014
2557	บริษัทฯ ได้รับรางวัล CSR Recognition 2014 (ปีที่ 3 ติดต่อกัน) ประเภทรางวัลทั่วไป เป็นรางวัลที่บริษัทฯ ได้แสดงให้เห็นถึงความมุ่งมั่นในการดำเนินธุรกิจอย่างมีความรับผิดชอบต่อสังคมเพื่อการพัฒนาอย่างยั่งยืน จากสถาบันธุรกิจเพื่อสังคม (CSRI) ภายใต้การดำเนินงานของตลาดหลักทรัพย์แห่งประเทศไทย เมื่อวันที่ 18 พฤศจิกายน 2557

# ประมวลเหตุการณ์สำคัญปี 2557

## Milestones of Company in the Year 2014

### มกราคม



**ซินเน็ค** จัดอบรมหลักสูตรการพัฒนาผู้บริหารรุ่นใหม่ มีคุณสุพันธุ์ มงคลสุธี ประธานกรรมการ เป็นวิทยากรรับเชิญ บรรยาย กระบวนการคิดและการระดมความเห็นของพนักงานในการสนับสนุนวิสัยทัศน์ การกิจให้ถึงเป้าหมายองค์กร รวมถึงการพัฒนาผู้ใต้บังคับบัญชาให้มีศักยภาพ พลักดันผลการดำเนินงานให้สำเร็จตามเป้าหมาย

### กุมภาพันธ์



**ซินเน็ค** จัดสัมมนาร่วมกับคู่ค้าสำคัญ บริษัท เบ็นคว (ประเทศไทย) จำกัด จัดงาน “BenQ Solution Training” กลุ่มสินค้า LCD Monitor, Projector และ Digital Signage เทคโนโลยีล่าสุด โดยมีพันธมิตร Intel และ Seagate นำเสนอโซลูชันใหม่เพื่อการช่วยเสริมศักยภาพองค์กรตั้งแต่ระดับ SME จนถึงองค์กรขนาดใหญ่ เป็นอีกหนึ่งกลยุทธ์ที่สำคัญในการเพิ่มยอดขาย

### มีนาคม



**ซินเน็ค** ได้รับมอบรางวัลรองชนะเลิศ ปฏิทินดีเด่นประเภทส่งเสริมเอกลักษณ์ และ ศิลปวัฒนธรรมของชาติ จากงานพิธีมอบรางวัลปฏิทินดีเด่น รางวัลสุริยศศิธร ครั้งที่ 34 ประจำปี 2557

### เมษายน



**ซินเน็ค** จัดการประชุมสามัญผู้ถือหุ้น ประจำปี 2557 วันศุกร์ที่ 25 เมษายน 2557 ณ บมจ.ซินเน็ค (ประเทศไทย) ห้องประชุม มงคลสุธี สำนักงานใหญ่

### พฤษภาคม



**ซินเน็ค** ร่วมกับ บริษัท โซนี่ไทย จำกัด และสถาบันเทคโนโลยีพระจอมเกล้าเจ้าคุณทหารลาดกระบัง ได้เปิดตัวโครงการ “Thai Android Application Contest 2014” โครงการอบรมแข่งขันสร้างแอปพลิเคชันบนระบบปฏิบัติการแอนดรอยด์ให้ความรู้แก่บุคคลทั่วไปที่สนใจรวมทั้งได้สนับสนุนนักศึกษาระดับปริญญาตรี เพื่อพัฒนาให้นักศึกษารุ่นใหม่ กล้าคิด กล้าแสดงออก และกล้านำเสนอแนวความคิดนอกกรอบการศึกษาในห้องเรียน

### มิถุนายน



**ซินเน็ค** จัดงานสัมมนา สิ้นค้ากลุ่ม เอนเตอร์ไพรส์ “Take your Business Forward with Confidence” เพื่อสร้างความรู้ ความเข้าใจ สนับสนุน และส่งเสริมผู้ประกอบการไอที รู้ในสิทธิประโยชน์ของผลิตภัณฑ์โดยตรงจากตัวแทนแบรนด์ชั้นนำระดับโลก และเสริมสร้างความเชื่อมั่น ให้ตัวแทนจำหน่ายในย่างกุ้ง ประเทศสาธารณรัฐสหภาพเมียนมาร์

### กรกฎาคม



**ซินเน็ค** ร่วมกับสภาอุตสาหกรรมแห่งประเทศไทย และ 8 องค์กร ภาคธุรกิจภาคเอกชนคู่ค้ารายสำคัญของบริษัทฯ ร่วมพิธีลงนาม บันทึกความเข้าใจว่าด้วยความร่วมมือในโครงการช่างนอกกรอบ วัตถุประสงค์เพื่อส่งเสริมให้ผู้เชี่ยวชาญพัฒนาความรู้เทคโนโลยีการสื่อสารและสารสนเทศให้แก่เยาวชน และประชาชนทั่วไป และให้การสนับสนุนอุปกรณ์ไอทีที่ชำรุดไม่ใช้แล้ว นำมาซ่อมแซมให้เกิดประโยชน์สร้างอาชีพ อีกทั้งผลักดันให้เป็นโครงการระยะยาวต่อเนื่อง

### สิงหาคม



**ซินเน็ค** จับมือกับพาร์ทเนอร์ Intel, APC, ASUS, Bitdefender, Canon, EPSON, FujiXerox, Gigabyte, WD, LEMEL, Rapoo, Seagate เดินสายจัดโรดโชว์ทั่วประเทศ กับกิจกรรม “ประกันสุขภาพไอที ตีถ่วงหน้าในราคา ศูนย์บาท รัววิเคราะห์ทุกโรค” ตรวจเช็คอาการคอมพิวเตอร์ฟรี ไม่เสียค่าใช้จ่าย ทั้งนี้เพื่ออำนวยความสะดวกสบาย และเพิ่มความคุ้มค่าให้กับผู้ใช้ ในท้องถิ่นทั่วประเทศ ณ ศูนย์บริการ Synnex Service Partner 40 สาขาทั่วประเทศ ที่ได้รับการแต่งตั้งจากบริษัทฯ

### กันยายน



**ซินเน็ค** ได้รับรางวัล “Distribution Partner Of The Year 2014” ในงาน Microsoft Partner Awards 2014 โดย บจก.โมโครซอฟท์ (ประเทศไทย) เป็นผู้จัดประกวดผลงาน เป็นรางวัลมอบแก่คู่ค้าประสบความสำเร็จในการนำเทคโนโลยีอันเปี่ยมประสิทธิภาพของโมโครซอฟท์มาสู่ประเทศไทยภายใต้กลยุทธ์ “Mobile First, Cloud First”

### ตุลาคม



**ซินเน็ค** จัดงานสัมมนา “Driving Growth with Trust by Synnex” เพื่อให้ความรู้และแนะนำสินค้าในกลุ่มโซลูชัน ตามเทรนด์เทคโนโลยีในปัจจุบัน มุ่งเน้นกลุ่มลูกค้าองค์กรในทุกระดับ เพื่อเสริมศักยภาพแผนงานการตลาด ในการสร้างรายได้เพิ่มและทำไรท์ที่ดีขึ้น ได้รับความสนใจมีผู้เข้าร่วมงานเป็นจำนวนมาก

### พฤศจิกายน



**ซินเน็ค** ได้รับรางวัล CSR Recognition 2014 ประเภทรางวัลทั่วไป (เป็นปีที่ 3) เป็นรางวัลที่มอบให้กับองค์กรที่มีความมุ่งมั่น และพัฒนาการดำเนินธุรกิจด้วยความรับผิดชอบต่อสังคมได้อย่างยั่งยืน จัดโดย สถาบันธุรกิจเพื่อสังคม (CSRI) ตลาดหลักทรัพย์แห่งประเทศไทย

### ธันวาคม



**ซินเน็ค** จับมือร่วมกับ วปอ.2546 ส่งมอบชุดคอมพิวเตอร์ พร้อมอุปกรณ์ เพื่อการศึกษาโรงเรียนตำรวจตระเวนชายแดน และ สุศาลาพระราชทานฯ เพื่อการพัฒนาพื้นที่ที่อยู่ห่างไกลให้มีเทคโนโลยีที่ทันสมัย สามารถนำมาใช้ทำประโยชน์ การบริการสาธารณสุขพื้นฐานให้แก่ประชาชน



# โครงสร้างการถือหุ้น

## Shareholding Structure

โครงสร้างการถือหุ้น ณ วันที่ 31 ธันวาคม 2557

บริษัท ที.เค.เอส. เทคโนโลยี จำกัด (มหาชน)

King's Eye Investments Ltd.

38.51%

34.99%

บริษัท ซินเน็ค (ประเทศไทย) จำกัด (มหาชน)

จำหน่ายสินค้าเทคโนโลยีชั้นนำระดับโลกหลากหลายประเภท  
คอมพิวเตอร์ อุปกรณ์ต่อพ่วงคอมพิวเตอร์ ซอฟต์แวร์ ระบบสารสนเทศ  
วัสดุสิ้นเปลืองที่ใช้กับคอมพิวเตอร์ และอุปกรณ์การสื่อสาร

60.00%

บริษัท พรีเมียม โซลูชั่นส์ จำกัด

บริการด้าน Solution Provider และ On-site service ทั่วประเทศ  
บริการดูแลระบบเน็ตเวิร์กด้านเครือข่ายซับซ้อน บริการออกแบบ วางระบบ  
ให้บริการคำปรึกษาระบบไอทีในองค์กร การติดตั้ง และบำรุงรักษา  
Hardware/Software บริการด้าน IT Training

# ลักษณะการประกอบธุรกิจ

บริษัทฯ ประกอบธุรกิจจำหน่ายสินค้าเทคโนโลยีคอมพิวเตอร์ อุปกรณ์ต่อพ่วงคอมพิวเตอร์ ซอฟต์แวร์ ระบบสารสนเทศ วัสดุสิ้นเปลืองที่ใช้กับคอมพิวเตอร์ และอุปกรณ์สื่อสารต่างๆ โดยบริษัทฯ ได้รับการแต่งตั้งเป็นผู้แทนจำหน่ายสินค้าจากผู้ผลิตสินค้าชั้นนำระดับโลกมากกว่า 50 ตรายี่ห้อ มีฐานลูกค้าผู้ประกอบการด้านสินค้าคอมพิวเตอร์มากกว่า 5,000 ราย เช่น กลุ่มลูกค้าผู้วางระบบซอฟต์แวร์ปฏิบัติการรายใหญ่ ผู้ผลิตจำหน่ายสินค้าคอมพิวเตอร์ภายใต้เครื่องหมายการค้าของตัวเอง รวมถึงร้านค้าปลีกค้าส่งทั่วประเทศ ทั้งสรรพสินค้า ห้างค้าปลีกขนาดใหญ่ และร้านจำหน่ายอุปกรณ์เครื่องเขียน เป็นต้น

บริษัทฯ มีช่องทางการจำหน่ายสินค้าหลากหลายครอบคลุมพื้นที่ทั่วประเทศ มีผลิตภัณฑ์นำสมัยที่จัดจำหน่ายแบบครบวงจร ได้รับความไว้วางใจและเชื่อถือในสินค้าและบริการของบริษัทฯ จากพันธมิตรทางธุรกิจและกลุ่มลูกค้า มั่นใจเลือกซื้อสินค้าบริษัทฯ จากความสะดวกในการสั่งซื้อสินค้า การให้บริการหลังการขาย การจัดส่งสินค้าที่สะดวกรวดเร็ว ทำให้ธุรกิจเติบโตต่อเนื่อง

กลุ่มผลิตภัณฑ์ แบ่งเป็น 9 กลุ่มผลิตภัณฑ์ ดังนี้

## 1. กลุ่มผลิตภัณฑ์ประเภทอุปกรณ์ชิ้นส่วน (Component Product Group: CPG)

สินค้ากลุ่มที่เป็นอุปกรณ์ชิ้นส่วน ใช้ในการประกอบเครื่องคอมพิวเตอร์ เช่น Motherboard, Hard Disk Drive, CPU, DRAM, Optical Drive เป็นต้น เพื่อตอบสนองตลาด DIY PC ผู้บริโภคสามารถเลือกซื้ออุปกรณ์เป็นชิ้นๆ เพื่อนำไปประกอบเป็นเครื่องคอมพิวเตอร์ที่มีคุณสมบัติตามที่ต้องการ หรือเปลี่ยนชิ้นส่วนเฉพาะที่ต้องการเพื่อให้เครื่องคอมพิวเตอร์เครื่องเดิมมีสมรรถนะที่สูงขึ้น



## 2. กลุ่มผลิตภัณฑ์ประเภทวัสดุสิ้นเปลือง (Consumables & Supply Group: CSG)

สินค้ากลุ่มที่เป็นวัสดุสิ้นเปลืองใช้แล้วหมดไป ต้องซื้อทดแทนตลอดเวลา เช่น หมึกพิมพ์ (Ink Cartridge) โทเนอร์ (Toner Cartridge) ฟ้าพิมพ์สำหรับเครื่องพิมพ์ (Ribbon) และกระดาษสำนักงาน เป็นต้น



## 3. กลุ่มผลิตภัณฑ์ประเภทอุปกรณ์เพื่อการพิมพ์ (Image & Printing Product Group: IPG)

สินค้ากลุ่มที่เป็นอุปกรณ์เครื่องพิมพ์ เพื่อการพิมพ์งาน เช่น เครื่องพิมพ์ Inkjet (Inkjet Printer) เครื่องพิมพ์ Laser (Laser Printer) ประเภทเครื่องพิมพ์แบบ All - In - One function (printer, fax, copier & scanner) และเครื่องพิมพ์แบบ Single function (printer only) เป็นต้น



## 4. กลุ่มผลิตภัณฑ์ประเภทอุปกรณ์ใช้ในการประกอบเน็ตเวิร์ก (Network Product Group: NPG)

สินค้ากลุ่มที่เป็นอุปกรณ์ชิ้นส่วน ใช้ในการประกอบเน็ตเวิร์ก เช่น Switch, Hub Router, Wireless LAN, UPS, Server, Storage, Network Cabling System และ Internet Security เป็นต้น



## 5. กลุ่มผลิตภัณฑ์ประเภทอุปกรณ์แสดงผลข้อมูล (Display Product Group: DPG)

สินค้ากลุ่มที่เป็นอุปกรณ์แสดงผลข้อมูล เช่น จอภาพแสดงผลโปรเจกเตอร์ เป็นต้น บริษัทฯ ได้รับแต่งตั้งเป็นผู้แทนจำหน่ายตรายี่ห้อประเภทนี้มากที่สุด มีส่วนแบ่งการตลาดในประเทศมากที่สุด นอกจากนี้ บริษัทฯ ได้เป็นผู้นำเข้าและจัดจำหน่ายผลิตภัณฑ์จอภาพคุณภาพสูง ภายใต้ตราสินค้า EIZO แต่เพียงผู้เดียวในประเทศไทย



**6. กลุ่มผลิตภัณฑ์ประเภทชุดคอมพิวเตอร์ประกอบเสร็จ (System Product Group: SPG)**

สินค้ากลุ่มที่เป็นชุดเครื่องคอมพิวเตอร์ประกอบเสร็จ เพื่อใช้งาน เช่น เครื่องคอมพิวเตอร์แบบพกพา (Notebook, Ultrabook, Netbook) เครื่องคอมพิวเตอร์แบบตั้งโต๊ะ (Desktop PC) เครื่องเซิร์ฟเวอร์ (Server) หรือเครื่องคอมพิวเตอร์สั่งประกอบ (CTO: Configure-To-Order) ภายใต้ตราสินค้า Lemel ของบริษัทฯ ซึ่งเป็นการรับรองมาตรฐานการใช้งานจากสำนักงานมาตรฐานอุตสาหกรรม (มอก.) กระทรวงอุตสาหกรรม มาตรฐานความปลอดภัย มาตรฐานคลื่นสัญญาณวิทยุรบกวน และมาตรฐานความทนทานต่อภาวะแวดล้อม (ร้อน) ของเน็คเทค เป็นต้น



**8. กลุ่มผลิตภัณฑ์ประเภทซอฟต์แวร์ (Software Product Group: SWG)**

สินค้ากลุ่มที่เป็นซอฟต์แวร์ เช่น ซอฟต์แวร์ระบบปฏิบัติการคอมพิวเตอร์ส่วนบุคคล ซอฟต์แวร์แอปพลิเคชัน ซอฟต์แวร์ระบบปฏิบัติการเครื่องแม่ข่าย หรือ ซอฟต์แวร์ระบบรักษาความปลอดภัยเครือข่ายคอมพิวเตอร์และซอฟต์แวร์ทางด้านการออกแบบประเภท 2 มิติ และ 3 มิติ เป็นต้น



**7. กลุ่มผลิตภัณฑ์ประเภทอุปกรณ์มีเดีย (Multimedia Product Group: MPG)**

สินค้ากลุ่มที่เป็นอุปกรณ์มีเดียที่ใช้กับเครื่องคอมพิวเตอร์หรือใช้ร่วมกับเครื่องคอมพิวเตอร์ หรือใช้กับเครื่องมือสื่อสารต่างๆ สมาร์ทโฟน เช่น External Hard Drive, Media Player, USB Flash Drive, Flash Card, Digital Camera รวมทั้งส่วนที่เป็นอุปกรณ์เสริม (Accessories) เช่น หูฟังประเภทที่ใช้กับเครื่องคอมพิวเตอร์ หรือใช้กับสมาร์ทโฟน หรือสินค้าที่เป็นประเภท input device เช่น mouse, keyboard เป็นต้น



**9. กลุ่มผลิตภัณฑ์ประเภทอุปกรณ์การสื่อสาร (Communication Devices Group: CDG)**

สินค้ากลุ่มที่เป็นอุปกรณ์สื่อสารและอุปกรณ์เสริม เช่น Smartphone, Tablet ใช้ระบบปฏิบัติการ (Operating System) ในการปฏิบัติงาน เช่น Android OS, Windows OS เป็นต้น



## เป้าหมายการดำเนินงานธุรกิจ

บริษัทฯ วางเป้าหมายการดำเนินงานธุรกิจ สร้างเครือข่ายธุรกิจที่สนับสนุนการลงทุนการเติบโตของบริษัทฯ ได้อย่างมั่นคงและยั่งยืน อีกทั้งคงความเป็นผู้นำด้านธุรกิจที่เกี่ยวข้องกับสินค้าเทคโนโลยีที่บริษัทฯ มีความเชี่ยวชาญและดำเนินการมานาน ก้าวสู่ปีที่ 28 บริษัทฯ มีบุคลากรที่มีประสบการณ์อยู่กับองค์กรมานาน เลือกสรรสินค้าที่มีคุณภาพได้รับความนิยมนเพื่อตอบสนองความต้องการของผู้บริโภคในตลาดไอที ต่อเนื่องครบวงจร หลากหลายชนิดและประเภทจากเจ้าของผลิตภัณฑ์ที่มีมาตรฐานระดับโลกที่ให้ความเชื่อมั่นและไว้วางใจแต่งตั้งให้บริษัทฯ เป็นตัวแทนจำหน่ายตราสินค้ามากกว่า 50 ตราสินค้า บริษัทฯ ให้บริการก่อนและหลังการขายสินค้าและบริการด้วยความจริงใจ บริหารงานด้วยหลักธรรมาภิบาล กอปรกับการรับฟังข้อเสนอแนะและตอบสนองสังคมควบคู่กัน

**ปี 2558** บริษัทฯ วางยุทธศาสตร์ การเพิ่มความหลากหลายของธุรกิจ การเพิ่มส่วนแบ่งการตลาด การเพิ่มสัดส่วนสินค้าที่มีอัตราผลตอบแทนที่ดี การเพิ่มการจัดจำหน่ายสินค้าผ่าน E-commerce การสร้างพันธมิตรเครือข่ายธุรกิจให้ครอบคลุมมากขึ้น การขยายตลาดต่างประเทศ Indochina รองรับการเปิดตลาดของประชาคมเศรษฐกิจอาเซียน (AEC) การพัฒนาศักยภาพของบุคลากรเพื่อเพิ่มประสิทธิภาพการทำงาน การปรับโครงสร้างผลตอบแทนที่ยุติธรรมเพื่อรักษาพนักงานที่มีคุณภาพให้อยู่กับองค์กรยั่งยืน การจัดทำงบประมาณประจำปี การควบคุมต้นทุนและค่าใช้จ่ายเพื่อให้การดำเนินงานทุกกิจกรรมของบริษัทฯ เป็นไปอย่างมีประสิทธิภาพสูงสุด

### กลยุทธ์การขยายช่องทางจำหน่ายไปต่างประเทศในภูมิภาคอินโดจีน

บริษัทฯ ได้มีแผนงานและศึกษาการขยายช่องทางจำหน่ายสินค้าไปต่างประเทศแถบภูมิภาคอินโดจีน ตั้งแต่ปี 2556 วางแผนให้มีส่วนแบ่งการตลาดใน 3 ประเทศ คือ ประเทศสาธารณรัฐแห่งสหภาพเมียนมาร์ (พม่า) ประเทศราชอาณาจักรกัมพูชา (กัมพูชา) ประเทศสาธารณรัฐประชาธิปไตยประชาชนลาว (ลาว) ทั้ง 3 ประเทศมีความสัมพันธ์ด้านต่างประเทศ การทูต กับประเทศไทยมาเป็นเวลานาน และเป็นเพื่อนบ้านที่มีพื้นที่อาณาเขตชายแดนติดกับประเทศไทย มีมูลค่าการค้าขายแถบชายแดนของประเทศอย่างมีนัยสำคัญ รวมถึงตลาดเพื่อนบ้านทั้ง 3 ประเทศก็นิยมใช้สินค้าที่เป็นตราสินค้าไทยอยู่ในระดับสูง

ปัจจุบัน บริษัทฯ มียอดขายจากการจำหน่ายส่งออกไปยังประเทศเพื่อนบ้านทั้ง 3 ประเทศ ได้รับการตอบรับอย่างดี เนื่องจาก SYNEX เป็นที่รู้จักได้รับการยอมรับอย่างกว้างขวางในการเป็น Global Distributer รายสำคัญทั่วโลก โดยเฉพาะแถบภูมิภาคเอเชียแปซิฟิก สินค้าอุปกรณ์ไอทีที่ติดเครื่องหมาย Trusted By SYNEX ที่บริษัทฯ ทำการตลาดเรื่องการบริการหลังการขาย การรับประกันสินค้า เป็นที่รู้จักยอมรับอย่างดีของผู้ใช้ในประเทศเพื่อนบ้านที่เกิดจากการค้าขายแดนมาก่อนหน้านี้

ความสำเร็จที่เกิดขึ้นในประเทศไทยของบริษัทฯ ยังเป็นต้นแบบของธุรกิจที่บริษัทฯ นำไปบริหารในการจำหน่ายในต่างประเทศ และได้มีการปรับเพื่อให้เข้ากับกฎระเบียบ วัฒนธรรม หรือตลาดไอทีของแต่ละประเทศ บริษัทฯ ได้ร่วมมือกับคู่ค้าในแต่ละประเทศในการทำตลาด อาทิ เช่น การทำตลาดในประเทศพม่า เน้นการกระจายฐานลูกค้าผ่านตัวแทนรายเดียวในปัจจุบันและส่งพนักงานคนไทยไปประจำที่ออฟฟิศตัวแทนที่อย่างถาวร เพื่อช่วยตัวแทนทำการตลาดรวมถึงการถ่ายทอดความรู้การบริหารจัดการให้แก่ตัวแทนจำหน่ายในประเทศพม่า

สำหรับตลาดประเทศกัมพูชา บริษัทฯ เริ่มเข้าไปทำตลาดเมื่อไตรมาส 4 ปี 2557 โดยการขายสินค้าอุปกรณ์เน็ตเวิร์คให้กับซิสเต็มอินทิเกรเตอร์ (SI) หลายราย ส่วนแผนงานในปี 2558 มีแผนงานขยายกลุ่มสินค้าเข้าตลาดคอนซูมเมอร์และหาพันธมิตรคู่ค้าเป็นตัวแทนเพื่อทำการตลาดกระจายสินค้าในประเทศกัมพูชาเพิ่มขึ้น

สำหรับประเทศลาว บริษัทฯ มีลูกค้าหลักในการกระจายสินค้ากลุ่มอุปกรณ์สื่อสาร สมาร์ทโฟน ที่แข็งแกร่งในประเทศลาวและเป็นพันธมิตรของบริษัทฯ ในปัจจุบัน ส่วนแผนงานในปี 2558 จะเพิ่มการขยายการขายสินค้าอุปกรณ์เน็ตเวิร์ค รวมถึงกลุ่มซิสเต็มให้กับคู่ค้าที่เป็นซิสเต็มอินทิเกรเตอร์ โดยใช้ศักยภาพของ บมจ. ซินเน็ค (ประเทศไทย) และความได้เปรียบในแง่ภูมิศาสตร์ที่ใกล้กัน สะดวกลดค่าใช้จ่ายในเรื่องการคมนาคมขนส่ง เพื่อชิงส่วนแบ่งการตลาดกับประเทศที่เป็นเทรดดิ้งคันทรีอย่างประเทศสาธารณรัฐสิงคโปร์หรือประเทศสาธารณรัฐสังคมนิยมเวียดนาม เป็นต้น

ในปี 2557 บริษัทฯ มียอดขายส่งออกไปยังประเทศทั้ง 3 เติบโตเพิ่มขึ้นจากปี 2556 ที่อัตราการเติบโตขึ้น 118% และได้วางเป้าหมายการเติบโต ในปี 2558 ที่อัตราเติบโตเท่าตัว เพื่อให้บรรลุเป้าหมายยอดขายจากการขายส่งออกไปยังต่างประเทศของบริษัทฯ ที่ 1,000 ล้านบาท ในปี 2559

บริษัทฯ พัฒนาช่องทางจำหน่ายการขยายในประเทศในภูมิภาคอินโดจีน เน้นในการเพิ่มบุคลากรที่มีความรู้ความสามารถ เพื่อที่จะไปประจำที่ต่างประเทศได้ รวมถึงการเพิ่มการติดตั้งอุปกรณ์ที่สามารถเชื่อมต่อข้อมูลเพื่อให้การประสานงานรวดเร็วและลดค่าใช้จ่ายการสื่อสารหรือลดค่าใช้จ่ายการเดินทางระหว่างบริษัทฯ กับตัวแทนในต่างประเทศ การจัดสรรงบประมาณการตลาดเพื่อเพิ่มศักยภาพของคู่ค้าและลูกค้าที่เป็น dealers ในแต่ละพื้นที่ งบประมาณพัฒนาบุคลากรของบริษัทฯ ที่ไปประจำต่างประเทศ พัฒนาด้านความรู้เกี่ยวกับการบริหารงาน ความรู้ด้านสินค้า รวมถึงการสื่อสารภาษาอังกฤษ หรือภาษาท้องถิ่นที่สำคัญมาก รวมถึงการให้สินเชื่อกิจการกับคู่ค้าที่เหมาะสมกับสภาพคล่องทางการเงินที่พอดีกับการทำธุรกิจ

## โครงสร้างรายได้

หน่วย : ล้านบาท

โครงสร้างรายได้	2557		2556		2555	
	มูลค่า	%	มูลค่า	%	มูลค่า	%
<b>รายได้จากการขาย</b>						
1. กลุ่มผลิตภัณฑ์ประเภทอุปกรณ์ชิ้นส่วน	3,030	15.87%	3,065	16.34%	4,039	19.63%
2. กลุ่มผลิตภัณฑ์ประเภทวัสดุสิ้นเปลือง	2,217	11.61%	2,236	11.92%	2,609	12.68%
3. กลุ่มผลิตภัณฑ์ประเภทอุปกรณ์เพื่อการพิมพ์	1,522	7.97%	1,369	7.30%	1,819	8.84%
4. กลุ่มผลิตภัณฑ์ประเภทอุปกรณ์เน็ตเวิร์ค	1,338	7.01%	1,657	8.83%	2,018	9.81%
5. กลุ่มผลิตภัณฑ์ประเภทอุปกรณ์แสดงภาพพลข้อมูล	893	4.68%	973	5.19%	1,056	5.13%
6. กลุ่มผลิตภัณฑ์ประเภทชุดคอมพิวเตอร์ประกอบเสร็จ	2,179	11.41%	2,525	13.46%	3,601	17.50%
7. กลุ่มผลิตภัณฑ์ประเภทอุปกรณ์มีลติมีเดีย	2,327	12.19%	2,041	10.88%	1,789	8.70%
8. กลุ่มผลิตภัณฑ์ประเภทซอฟต์แวร์	2,168	11.35%	2,186	11.65%	959	4.66%
9. กลุ่มผลิตภัณฑ์ประเภทอุปกรณ์การสื่อสาร	3,359	17.59%	2,678	14.27%	2,663	12.94%
10. อื่นๆ	37	0.19%	11	0.06%	4	0.02%
<b>รวมรายได้จากการขาย</b>	<b>19,069</b>	<b>99.88%</b>	<b>18,741</b>	<b>99.90%</b>	<b>20,557</b>	<b>99.91%</b>
รายได้จากการบริการ	23	0.12%	18	0.10%	19	0.09%
<b>รวมรายได้จากการขายและการบริการ</b>	<b>19,092</b>	<b>100%</b>	<b>18,759</b>	<b>100%</b>	<b>20,576</b>	<b>100%</b>
<b>อัตราการเติบโตของรายได้จากการขายและการบริการ</b>	<b>1.78%</b>		<b>-8.83%</b>		<b>1.67%</b>	



## อุตสาหกรรมไอที

การจัดอันดับประเภทธุรกิจ ในปี 2014 Best Global Brands โดย Interbrand พบว่าธุรกิจบริษัทที่ติด TOP 20 เป็นบริษัทที่ทำธุรกิจเกี่ยวข้องกับสินค้าเทคโนโลยีและการสื่อสาร การเชื่อมต่อ เช่น Apple, Google, IBM, Microsoft, Samsung, Intel, CISCO, Oracle และ HP เป็นต้น

ช่วงที่เศรษฐกิจโลกและเศรษฐกิจภายในประเทศมีความผันผวน อุตสาหกรรมไอทีนั้นก็มีการปรับตัวและมีการเปลี่ยนแปลงอย่างรวดเร็ว รวมถึงพฤติกรรมของผู้บริโภคก็เปลี่ยนไปตามเทรนด์ของเทคโนโลยีอย่างรวดเร็วเช่นกัน

ผลการสำรวจของ International Data Corporation (IDC) พบว่า ในปี 2557 มูลค่ารวมของสินค้ากลุ่มผลิตภัณฑ์คอมพิวเตอร์ส่วนบุคคลทั่วโลก มีอัตราการเติบโตที่ลดลงจากปี 2556 มียอดการส่งมอบลดลงจำนวน 6.50 ล้านเครื่อง หรือคิดเป็น 2.1% กลุ่มลูกค้าผู้บริโภครายส่วนใหญ่หันมานิยมใช้สินค้ากลุ่มแท็บเล็ตและสมาร์ทโฟนเพิ่มมากขึ้น ตามเทรนด์เทคโนโลยีที่เปลี่ยนแปลง เนื่องจากความคล่องตัว และความสะดวกในพกพาและการใช้งาน ซึ่งสอดคล้องกับภาวะและพฤติกรรมผู้บริโภคที่เกิดขึ้นในประเทศไทย

## ตารางแสดงสัดส่วนการเติบโตสินค้ากลุ่มคอมพิวเตอร์ส่วนบุคคลทั่วโลก

Top 5 Vendors, Worldwide PC Shipments, 2014 (Preliminary) (Units Shipments are in thousands)

Vendor	2014 Shipments	2014 Market Share	2013 Shipments	2013 Market Share	2014/2013 Growth
1. Lenovo	59,233	19.2%	53,804	17.1%	10.1%
2. HP	56,849	18.4%	52,188	16.6%	8.9%
3. Dell	41,665	13.5%	37,787	12.0%	10.3%
4. Acer Group	24,104	7.8%	24,508	7.8%	-1.6%
5. Apple	19,822	6.4%	17,132	5.4%	15.7%
Others	106,952	34.7%	129,702	41.2%	-17.5%
<b>Total Market</b>	<b>308,625</b>	<b>100.0%</b>	<b>315,121</b>	<b>100.0%</b>	<b>-2.1%</b>

Source : IDC Worldwide Quarterly PC Tracker, January 12, 2015



สำหรับในแถบภูมิภาคเอเชียแปซิฟิก (ไม่รวมประเทศญี่ปุ่น) ทรานส์ฟอร์มในกลุ่มคอมพิวเตอร์ส่วนบุคคล Lenovo ยังได้รับความนิยมมาเป็นอันดับ 1 รองลงมา เป็น Dell, HP, ACER และ ASUS ตามลำดับ

### ตารางแสดงสัดส่วนการเติบโตสินค้ากลุ่มคอมพิวเตอร์ส่วนบุคคลในภูมิภาคเอเชียแปซิฟิก (ไม่รวมประเทศญี่ปุ่น)

Asia/Pacific (ex. Japan) PC Shipments by Vendor, 2014 (Preliminary) vs 2013

Rank	Vendor	2014 Market Share	2013 Market Share	Year-on-Year Unit Growth
1.	Lenovo	26.5%	24.9%	-0.4%
2.	Dell	10.9%	9.4%	7.8%
3.	HP	10.1%	10.5%	-9.4%
4.	Acer	7.5%	8.2%	-14.0%
5.	ASUS	7.3%	6.9%	-0.7%
	Others	37.7%	40.1%	-11.9%
	<b>Total</b>	<b>100.0%</b>	<b>100.0%</b>	<b>-6.3%</b>

Source : IDC, Jan 2015

อัตราการเติบโตของสินค้ากลุ่มแท็บเล็ตทั่วโลก ในปี 2557 พบว่าสินค้ากลุ่มแท็บเล็ต มีอัตราการเติบโตส่งมอบสินค้าเพิ่มขึ้นเป็นจำนวน 9.70 ล้านเครื่องหรือคิดเป็น 4.4% เมื่อเทียบกับยอดการส่งมอบสินค้าในปี 2556

### ตารางแสดงสัดส่วนการส่งมอบสินค้าและการตลาดสินค้ากลุ่มแท็บเล็ตทั่วโลก

Top Five Tablet Vendors, Shipments, Market Share, and Growth, Calendar Year 2014

(Preliminary Results, Shipments in millions)

Vendor	2014 Unit Shipments	2014 Market Share	2013 Unit Shipments	2013 Market Share	Year-Over-Year Growth
1. Apple	63.4	27.6%	74.3	33.8%	-14.6%
2. Samsung	40.2	17.5%	39.7	18.1%	1.1%
3. ASUS	11.5	5.0%	12.2	5.6%	-5.5%
4. Lenovo	11.2	4.9%	7.8	3.5%	43.5%
5. Amazon.com	3.3	1.4%	9.8	4.4%	-66.4%
Others	100.0	43.6%	76.1	34.6%	31.4%
<b>Total</b>	<b>229.6</b>	<b>100.0%</b>	<b>219.9</b>	<b>100.0%</b>	<b>4.4%</b>

Source : IDC Worldwide Quarterly Tablet Tracker, February 2, 2015



อัตราการเติบโตของสินค้ากลุ่มสมาร์ตโฟนทั่วโลก ในปี 2557 พบว่า  
 สินค้ากลุ่มสมาร์ตโฟน มีอัตราการเติบโตส่งมอบสินค้าเพิ่มขึ้นเป็นจำนวน  
 281.70 ล้านเครื่องหรือคิดเป็น 27.6% ผู้นำตลาดสินค้าสมาร์ตโฟน  
 ยังคงเป็น Samsung, Apple และ Huawei ตามลำดับ จึงทำให้สัดส่วน

มูลค่าตลาด ในปี 2557 ของระบบปฏิบัติการ Android ครองแชมป์  
 รั้งส่วนแบ่งการตลาดมากที่สุดอยู่ที่ 81.5% รองลงมาคือ iOS และ  
 Windows Phone ตามลำดับ

### ตารางแสดงสัดส่วนการส่งออกและการตลาดสินค้ากลุ่มสมาร์ตโฟนทั่วโลก

Top Five Smartphone Vendors, Shipments, Market Share and Year-Over-Year Growth, Calendar Year 2014 Preliminary Data (Units in Millions)

Vendor	2014 Shipments Volumes	2014 Market Share	2013 Shipments Volumes	2013 Market Share	Year-Over-Year Change
Samsung	318.2	24.5%	316.4	31.0%	0.6%
Apple	192.7	14.8%	153.4	15.1%	25.5%
Huawei	73.6	5.7%	49.0	4.8%	50.4%
*Lenovo	70.0	5.4%	45.5	4.5%	54.1%
LG	59.2	4.6%	47.8	4.7%	24.0%
Others	587.3	45.1%	407.4	40.0%	44.2%
<b>Total</b>	<b>1,301.1</b>	<b>100.0%</b>	<b>1,019.4</b>	<b>100.0%</b>	<b>27.6%</b>
*Lenovo + Motorola	96.5	7.4%	58.4	5.7%	65.4%

Source : IDC Worldwide Quarterly Mobile Phone Tracker, January 29, 2015

### ตารางแสดงสัดส่วนปริมาณการใช้บริการระบบปฏิบัติการทั่วโลก

Top Four Smartphone Operating Systems, Unit Shipments, Market Share, and Year-Over-Year Growth, Calendar Year 2014 Data (Units in Millions)

Operating System	2014 Unit Volumes	2014 Market Share	2013 Unit Volumes	2013 Market Share	Year-Over-Year Change
Android	1,059.3	81.5%	802.2	78.7%	32.0%
iOS	192.7	14.8%	153.4	15.1%	25.6%
Windows Phone	34.9	2.7%	33.5	3.3%	4.2%
BlackBerry	5.8	0.4%	19.2	1.9%	-69.8%
Others	7.7	0.6%	2.3	0.2%	234.8%
<b>Total</b>	<b>1,300.4</b>	<b>100.0%</b>	<b>1,018.7</b>	<b>100.0%</b>	<b>27.7%</b>

Source : IDC Worldwide Quarterly Mobile Phone Tracker, February 24, 2015

## การแข่งขันและการรักษาส่วนแบ่งทางการตลาด

**บริษัทฯ** ทำธุรกิจเกี่ยวข้องกับสินค้าเทคโนโลยีและการสื่อสาร การเชื่อมต่อ และยังเป็นผู้แทนจำหน่ายผลิตภัณฑ์และตราสินค้าที่ติดอันดับ TOP 20 ของโลก ส่งผลดีให้บริษัทฯ มีผลิตภัณฑ์หลักที่มีส่วนแบ่งการตลาดมากและหลากหลายครบครันจัดจำหน่าย เช่น กลุ่มสินค้าอุปกรณ์ชิ้นส่วน กลุ่มสินค้าเน็ตเวิร์ค กลุ่มสินค้าซอฟต์แวร์ กลุ่มสินค้าอุปกรณ์สื่อสาร รวมทั้งอุปกรณ์การพิมพ์ กลุ่มสินค้าวัสดุสิ้นเปลืองใช้ในการพิมพ์ เป็นต้น วางกลยุทธ์ในการใช้ฐานลูกค้าที่กว้างและมีจำนวนมากในการครอบคลุมพื้นที่การขายและการมีสาขาในต่างจังหวัดทั่วทุกภาคของประเทศ เพื่อตอบสนองความต้องการของลูกค้าในตลาดต่างจังหวัดได้รวดเร็ว รวมทั้งผลิตภัณฑ์ประเภทที่ต้องใช้ความเชี่ยวชาญเฉพาะทาง เช่น กลุ่มสินค้าระบบเครือข่าย (Networking) กลุ่มสินค้าซอฟต์แวร์ บริษัทฯ มีเตรียมความพร้อมด้านบุคลากรที่มีความรู้เชี่ยวชาญเฉพาะด้าน Sales Engineer เพื่อช่วยในการสนับสนุนลูกค้าผู้ประกอบการที่จำหน่ายผลิตภัณฑ์กลุ่มนี้ และบริษัทฯ ยังสามารถเพิ่มสัดส่วนการตลาดจากผลิตภัณฑ์สินค้าที่จำหน่ายเป็นสินค้าที่เป็นตราสินค้าที่มีส่วนแบ่งการตลาดสูงเข้ามาจัดจำหน่ายให้กับกลุ่มลูกค้าในองค์กรและตลาดผู้ใช้ทั่วไป

**บริษัทฯ** มีสำนักงานสาขา เป็นทั้งศูนย์บริการและสำนักงานขายครอบคลุมพื้นที่จังหวัดหลักๆ ทั่วประเทศจำนวน 6 สาขาหลัก และศูนย์บริการในกรุงเทพฯ 5 สาขา พร้อมทั้งได้แต่งตั้งศูนย์บริการ (Synnex Service Partner) ที่บริหารงานโดยลูกค้าของบริษัทฯ ทั่วประเทศ เพื่อเพิ่มช่องทางให้บริการที่ครอบคลุมแก่ผู้ใช้ ที่ซื้อสินค้าที่จัดจำหน่ายโดยซินเน็คได้อย่างรวดเร็วยิ่งขึ้น

**บริษัทฯ** มีช่องทางการจำหน่ายสินค้าผ่านผู้แทนจำหน่ายที่มีอยู่ทั่วประเทศกว่า 5,000 ราย ทำให้การกระจายสินค้าถึงมือผู้บริโภคมีความทั่วถึงยิ่งขึ้น ตลอดจนมีกลุ่มลูกค้าที่มีช่องทางการจำหน่ายมาก เช่น กลุ่มลูกค้าห้างค้าปลีกขนาดใหญ่ กลุ่มลูกค้าร้านค้าสินค้าไอทีขนาดใหญ่ที่มีหลายสาขาช่วยกระจายสินค้า

**บริษัทฯ** คัดเลือกคุณภาพของผลิตภัณฑ์ ก่อนจะนำเข้ามาจัดจำหน่ายเป็นสินค้าที่มีมาตรฐานเชื่อถือได้ จัดให้มีกระบวนการในการทดสอบสินค้าก่อนการวางตลาด ตลอดจนสินค้าที่มีการรับประกันสินค้าอย่างถูกต้องจากผู้ผลิต ช่วยให้ผู้ซื้อเกิดความมั่นใจในการตัดสินใจซื้อสินค้า

**บริษัทฯ** ก้าวสู่การขยายธุรกิจ E-Commerce & Digital Marketing เปิดตลาด Online และช่องทางการตลาดแบบ Digital เพื่อเพิ่มสัดส่วนการตลาดและตอบสนองความต้องการลูกค้าได้รวดเร็วจากพฤติกรรมการใช้สื่อช่องทาง Online มากขึ้น การเข้าถึงข้อมูลได้ง่ายรวดเร็วเพื่อการตัดสินใจเลือกซื้อสินค้า

**บริษัทฯ** มีระบบการบริหารคลังสินค้าและการกระจายจัดส่งสินค้าที่ทันสมัย ได้รับการถ่ายทอดเทคโนโลยีจากกลุ่มซินเน็ค ประเทศไต้หวัน และมีระบบ ASRS (Automatic Storage and Retrieval System) สามารถจัดเก็บและนำสินค้าออกจากคลังโดยใช้แขนกลผ่านสายพานลำเลียง ควบคุมทั้งระบบด้วยคอมพิวเตอร์ เพื่อให้การจัดเก็บและค้นหาสินค้าเป็นไปอย่างมีประสิทธิภาพ ทำให้การส่งมอบสินค้าได้รวดเร็วตรงเวลา

**บริษัทฯ** จัดทำระบบการให้บริการตรวจสอบระยะเวลารับประกันบนเว็บไซต์ และตรวจสอบสถานะของสินค้าที่นำมาซ่อม-เปลี่ยนบนเว็บไซต์ของบริษัทฯ ได้ด้วยตนเองตลอดเวลา พร้อมกันนี้ยังได้เพิ่มช่องทางด่วนพิเศษ เพื่ออำนวยความสะดวกแก่ลูกค้าในการจองคิวออนไลน์ในการรับบริการซ่อม-เปลี่ยนสินค้าในสาขาศูนย์บริการฯ ในกรุงเทพฯ

**บริษัทฯ** ออกวารสารด้านคอมพิวเตอร์ “Synnex Pricelist” แบบ Online รายเดือน ให้แก่ลูกค้าผู้ประกอบการที่ซื้อสินค้าของบริษัทฯ เพื่อใช้ในการประชาสัมพันธ์การขายสินค้า รายละเอียดผลิตภัณฑ์ต่างๆ และการให้ข้อมูลด้านเทคโนโลยีของสินค้าใหม่ ราคาขายส่ง และลูกค้ายังสามารถตรวจสอบราคาที่มีการปรับเปลี่ยนในระหว่างเดือน ผ่านทางเว็บไซต์ของบริษัทฯ ได้ที่ [www.synnex.co.th](http://www.synnex.co.th)

**บริษัทฯ** ออกวารสารแจกฟรี “Synnexextra” ทุก 45 วัน ให้แก่ผู้ซื้อสินค้าเพื่อใช้หรือเพื่อให้กับร้านค้าทั่วไปแจก โดยวางครอบคลุมพื้นที่ทั่วประเทศในร้านค้าลูกค้ากรุงเทพฯ และต่างจังหวัด มีรายละเอียดผลิตภัณฑ์ต่างๆ ที่เกี่ยวกับเทคโนโลยีสารสนเทศ พร้อมทั้งข้อมูลและราคาขายปลีกสินค้า ผู้ซื้อรายย่อยและผู้เยี่ยมชมเว็บไซต์สามารถดาวน์โหลดข้อมูลต่างๆ ใน Synnexextra ได้ด้วยตนเอง

**บริษัทฯ** ได้เชื่อมโยงในการเปลี่ยนคืนสินค้าที่ตกกลุ่ม (Product rotation) และการชดเชยกรณีสินค้าลดราคา (Price protection) จากผู้ผลิตสินค้ารายใหญ่ ทำให้บริษัทฯ ลดความเสี่ยงด้านสินค้าคงคลัง เมื่อมีการเปลี่ยนแปลงเทคโนโลยีและช่วยในการผลักดันยอดขาย

**บริษัทฯ** มีผลิตภัณฑ์เครื่องคอมพิวเตอร์ PC ใช้ตราสินค้าของกลุ่มซินเน็คประเทศไต้หวัน ภายใต้เครื่องหมายการค้า “Lemel” บริษัทฯ ใช้กลยุทธ์การเลือกผลิตภัณฑ์ที่ได้รับการยอมรับคุณภาพเป็นชิ้นส่วนสำคัญๆ ใช้เป็นมาตรฐานในการประกอบเครื่องและใช้จุดขายการรับประกันทุกชิ้นส่วน 3 ปี พร้อมบริการ On Site Service ฟรี 1 ปีเต็ม เพื่อสร้างความมั่นใจในคุณภาพสินค้าให้กับผู้ซื้อ

**บริษัทฯ** มีหน่วยงานด้านสื่อสารการตลาด Marketing Communication ในการช่วยสื่อสารประชาสัมพันธ์และสนับสนุนกิจกรรมทางการตลาดอย่างต่อเนื่อง อาทิเช่น การจัดงานแสดงและสาธิตผลิตภัณฑ์ งานสัมมนา โรดโชว์ (Roadshow) เพื่อให้ลูกค้าเข้าถึงผลิตภัณฑ์ใหม่ๆ และมีหน้าที่ประชาสัมพันธ์และสื่อสารข่าวสารด้านต่างๆ ขององค์กร เพื่อให้ลูกค้าได้ทราบถึงความเคลื่อนไหวด้านผลิตภัณฑ์ การขาย การตลาด การสื่อสารองค์กรในกิจกรรมต่างๆ ที่เกี่ยวข้อง

**บริษัทฯ** มีทีม Pre-Sale Engineer และ Project Engineer เป็นวิศวกรและพนักงานด้านเทคนิค สามารถให้ความรู้และความเข้าใจเกี่ยวกับคุณสมบัติของสินค้าแก่ลูกค้าได้อย่างถูกต้อง มีทีมงาน Technical Support Engineering บริการหลังการขายในการช่วยเหลือลูกค้า ให้คำปรึกษา ช่วยแก้ไขปัญหาการติดตั้งใช้งานทั้งด้านฮาร์ดแวร์และซอฟต์แวร์

**บริษัทฯ** ได้รับการรับรองคุณภาพตามมาตรฐานสากล ระบบด้านบริหารงานคุณภาพ ISO9001:2008 และระบบด้านการจัดการสิ่งแวดล้อม ISO14001:2004 จาก บูโร เวอร์กิส เซอกิฟิเคชั่น และเครื่องหมายมาตรฐานผลิตภัณฑ์อุตสาหกรรม (มอก). จากสำนักงานมาตรฐานผลิตภัณฑ์อุตสาหกรรม กระทรวงอุตสาหกรรม สำหรับสายการประกอบเครื่องคอมพิวเตอร์แบบตั้งประกอบ



# ข้อมูลหลักทรัพ์และผู้ถือหุ้น

## จำนวนทุนจดทะเบียนและทุนชำระแล้ว

### หุ้นสามัญ

ณ วันที่ 31 ธันวาคม 2557 บริษัทฯ มีทุนจดทะเบียน 800,000,000 บาท ทุนชำระแล้ว 770,328,649 บาท โดยแบ่งเป็นหุ้นสามัญจำนวน 770,328,649 หุ้น มูลค่าที่ตราไว้หุ้นละ 1 บาท

### ผู้ถือหุ้น

ณ วันที่ 31 ธันวาคม 2557

ลำดับ	รายชื่อผู้ถือหุ้นรายใหญ่ 10 รายแรก	จำนวนหุ้น (หุ้น)	สัดส่วนการถือหุ้นร้อยละ (%)
1.	บริษัท ที.เค.เอส. เทคโนโลยี จำกัด (มหาชน)	296,687,160	38.51%
2.	King's Eye Investments Ltd.	269,500,000	34.99%
3.	BNP PARIBAS WEALTH MANAGEMENT HONG KONG BRANCH	38,626,830	5.01%
4.	AIA Company Limited-TIGER	12,000,000	1.56%
5.	นายสมชาย ปัดภัย	6,662,000	0.86%
6.	นายอนันต์ ะวีแสงสุรย์	4,900,000	0.64%
7.	นายเผ่าสิงห์ เนื่องจำนงค์	4,375,000	0.57%
8.	นายธวัชชัย ตันติพงษ์	4,180,000	0.54%
9.	บริษัท ไทยเอ็นวีดีอาร์ จำกัด	3,976,340	0.52%
10.	OCBC SECURITIES PRIVATE LIMITED	3,516,220	0.46%

# นโยบายการจ่ายปันผล

## Dividend Policy

บริษัทฯ มีนโยบายที่จะจ่ายเงินปันผลในอัตราไม่ต่ำกว่าร้อยละ 40 ของกำไรสุทธิหลังจากหักภาษีสำรองตามกฎหมาย และสำรองต่างๆ ทั้งหมดในแต่ละปีที่มีผลกำไรจากการดำเนินงาน แต่ทั้งนี้จะต้องไม่มีขาดทุนสะสมในส่วนของผู้ถือหุ้น อย่างไรก็ตาม การจ่ายเงินปันผลดังกล่าว อาจมีการเปลี่ยนแปลงได้ ทั้งนี้ ขึ้นอยู่กับแผนการลงทุน ความจำเป็น และความเหมาะสมอื่นๆ ในอนาคต ตามที่คณะกรรมการบริษัท เห็นสมควร

นโยบายการจ่ายปันผลนั้น คณะกรรมการบริษัท จะพิจารณาให้ความเห็นชอบ และเสนอให้ที่ประชุมผู้ถือหุ้นของบริษัทฯ เพื่อพิจารณาอนุมัติในแต่ละปี โดยการจ่ายเงินปันผลจะพิจารณาจากแผนการลงทุนตามความจำเป็น และความเหมาะสมอื่นๆ เช่น ความเพียงพอของกระแสเงินสด หลังจากหักสำรองเงินตามที่กฎหมายกำหนดแล้ว

### การจ่ายเงินปันผล

เงินปันผลที่บริษัทฯ จ่ายให้กับผู้ถือหุ้น ดังนี้

ผลประกอบการ ปี	อัตรการจ่ายปันผล (บาท/หุ้น)			อัตรา กำไรสุทธิ (บาท/หุ้น)	อัตรการจ่าย เงินปันผล ต่อกำไรสุทธิ (%)	วันที่จ่าย เงินปันผล
	ระหว่างกาล	ประจำปี	รวม			
2556	-	0.15	0.15	0.28	53.57%	15 พ.ค. 2557
2555	-	0.22 + 0.10 (10:1 หุ้นปันผล)	0.32	0.49	65.31%	14 พ.ค. 2556
2554	0.05	0.22	0.27	0.55	49.10%	14 พ.ค. 2555
2553	0.10	0.15	0.25	0.40	62.50%	20 พ.ค. 2554
2552	0.08	0.14	0.22	0.30	73.33%	19 พ.ค. 2553



# โครงสร้างการจัดการ | Organization

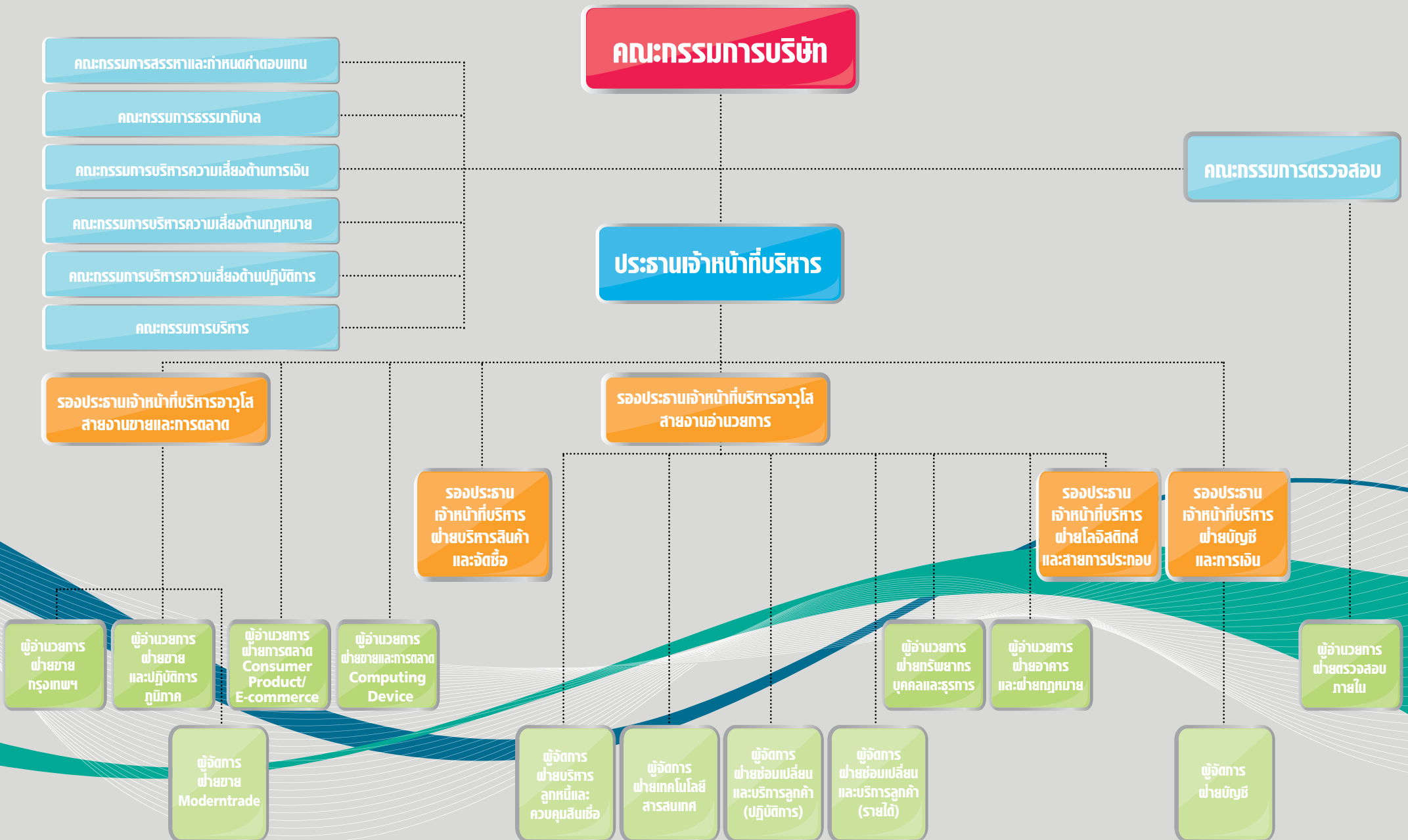

โครงสร้างการบริหารบริษัทฯ ประกอบด้วย คณะกรรมการบริษัท คณะกรรมการตรวจสอบ คณะกรรมการสรรหาและกำหนดค่าตอบแทน คณะกรรมการธรรมาภิบาล คณะกรรมการบริหารความเสี่ยงด้านการเงิน คณะกรรมการบริหารความเสี่ยงด้านกฎหมาย คณะกรรมการบริหารความเสี่ยงด้านปฏิบัติการ และคณะกรรมการบริหาร ดังต่อไปนี้

### คณะกรรมการบริษัท

คณะกรรมการบริษัท ณ วันที่ 31 ธันวาคม 2557 ประกอบด้วยกรรมการ จำนวน 13 ท่าน ดังนี้

ลำดับ	รายชื่อ	ตำแหน่ง
1.	นายสุพันธุ์ มงคลสุธี	ประธานกรรมการ
2.	นายตู ชู ู	กรรมการ
3.	นายเวย์ ฮุย	กรรมการ
4.	นายตู ชู เฉวียน	กรรมการ
5.	นายหลิน ไท่ หยาง	กรรมการ
6.	นายชู จื่อ ชิ่ง*	กรรมการ
7.	นางสาวสุธิดา มงคลสุธี**	กรรมการ
8.	นายพุฒิพันธ์ เตชะราชกุล	กรรมการ และเลขานุการบริษัท
9.	นายสมชัย อภิวัฒน์นพร	กรรมการอิสระและประธานกรรมการตรวจสอบ
10.	นางมาลีรัตน์ ปลื้มจิตรชม	กรรมการอิสระและกรรมการตรวจสอบ
11.	นายวิสุทธิ์ เศรษฐบุตร	กรรมการอิสระและกรรมการตรวจสอบ
12.	นางรวิฐา พงศ์นุชิต	กรรมการอิสระและกรรมการตรวจสอบ
13.	นายอภิศักดิ์ ตันติวรวงศ์	กรรมการอิสระ

\*นายชู จื่อ ชิ่ง ได้รับการแต่งตั้งเป็นกรรมการบริษัท ตามมติที่ประชุมคณะกรรมการบริษัท ครั้งที่ 4/2557 เมื่อวันที่ 8 สิงหาคม 2557

\*\*นางสาวสุธิดา มงคลสุธี ได้รับการแต่งตั้งเป็นกรรมการบริษัท ตามมติที่ประชุมคณะกรรมการบริษัท ครั้งที่ 3/2557 เมื่อวันที่ 23 มิถุนายน 2557

### กรรมการผู้มีอำนาจลงลายมือชื่อผูกพันบริษัทฯ

บริษัทฯ ได้กำหนดให้กรรมการอย่างน้อย 2 ท่าน ลงลายมือชื่อร่วมกัน และประทับตราสำคัญของบริษัทฯ โดยกรรมการซึ่งลงลายมือชื่อผูกพันบริษัทฯ ได้แก่ นายตู ชู ู นายพุฒิพันธ์ เตชะราชกุล นายหลิน ไท่ หยาง นายเวย์ ฮุย นายตู ชู เฉวียน นายชู จื่อ ชิ่ง และนางสาวสุธิดา มงคลสุธี กรรมการสองในเจ็ดคนนี้ ลงลายมือชื่อร่วมกันและประทับตราสำคัญของบริษัทฯ

### ขอบเขตอำนาจหน้าที่และความรับผิดชอบของคณะกรรมการบริษัท

1. จัดให้มีการประชุมสามัญผู้ถือหุ้นประจำปีภายใน 4 เดือน นับแต่วันสิ้นสุดรอบระยะเวลาบัญชีของบริษัทฯ
2. จัดให้มีการประชุมคณะกรรมการอย่างน้อย 3 เดือนต่อครั้ง
3. จัดให้มีการกำกับดูแลและงบกำไรขาดทุนของบริษัทฯ ณ วันสิ้นสุดรอบระยะเวลาบัญชีของบริษัทฯ ซึ่งผู้สอบบัญชีตรวจสอบแล้ว และนำเสนอต่อที่ประชุมผู้ถือหุ้นเพื่อพิจารณาและอนุมัติ
4. คณะกรรมการอาจมอบอำนาจให้กรรมการคนหนึ่งหรือหลายคน หรือบุคคลอื่นใดปฏิบัติกรอย่างหนึ่งอย่างใดแทนคณะกรรมการได้ โดยอยู่ภายใต้การควบคุมของคณะกรรมการ หรือมอบอำนาจเพื่อให้บุคคลดังกล่าวมีอำนาจตามที่คณะกรรมการเห็นสมควร และภายในระยะเวลาที่คณะกรรมการเห็นสมควร ซึ่งคณะกรรมการอาจยกเลิกเพิกถอนเปลี่ยนแปลง หรือแก้ไขบุคคลที่ได้รับมอบอำนาจหรืออำนาจนั้นๆ ได้เมื่อเห็นสมควร
5. กำหนดเป้าหมาย แนวทาง นโยบาย แผนงาน และงบประมาณ ควบคุมกำกับดูแลการบริหารและการจัดการคณะกรรมการบริหารให้เป็นไปตามนโยบายที่ได้รับมอบหมาย เว้นแต่ในเรื่องดังต่อไปนี้ คณะกรรมการบริษัทต้องได้รับมติอนุมัติจากที่ประชุมผู้ถือหุ้นก่อน



การดำเนินการ อันได้แก่ เรื่องที่กฎหมายกำหนดให้ต้องได้มติดูแลจากผู้ถือหุ้น เช่น การเพิ่มทุน การลดทุน การออกหุ้นกู้ การขายหรือโอนกิจการของบริษัทฯ ทั้งหมดหรือบางส่วนที่สำคัญให้แก่บุคคลอื่น หรือการซื้อ หรือรับโอนกิจการของบริษัทอื่น มาเป็นของบริษัทฯ การแก้ไขหนังสือบริคณห์สนธิ หรือข้อบังคับ เป็นต้น

นอกจากนี้ คณะกรรมการบริษัท ยังมีขอบเขตหน้าที่ในการกำกับดูแลให้บริษัทฯ ปฏิบัติตามกฎหมายว่าด้วยหลักทรัพย์ และตลาดหลักทรัพย์ ข้อกำหนดของตลาดหลักทรัพย์แห่งประเทศไทย อาทิเช่น การทำรายการที่เกี่ยวข้องกัน และการซื้อหรือขายหลักทรัพย์ที่สำคัญตามกฎหมายของตลาดหลักทรัพย์แห่งประเทศไทย หรือกฎหมายที่เกี่ยวข้องกับธุรกิจของบริษัทฯ

- พิจารณาโครงสร้างการบริหารงาน แต่งตั้งคณะกรรมการบริหาร กรรมการผู้จัดการ และคณะกรรมการอื่นตามความเหมาะสม
- ติดตามผลการดำเนินงานให้เป็นไปตามแผนงานและงบประมาณอย่างต่อเนื่อง
- กรรมการจะต้องไม่ประกอบกิจการอันมีสภาพอย่างเดียวกันและเป็นการแข่งขันกับกิจการของบริษัทฯ หรือเข้าเป็นหุ้นส่วนในห้างหุ้นส่วนสามัญ หรือเป็นหุ้นส่วนไม่จำกัดความรับผิดในห้างหุ้นส่วนจำกัด หรือเป็นกรรมการของบริษัทเอกชน หรือบริษัทอื่นที่ประกอบกิจการอันสภาพอย่างเดียวกัน และเป็นการแข่งขันกับกิจการของบริษัทฯ ไม่ว่าจะทำเพื่อประโยชน์ตน หรือเพื่อประโยชน์ผู้อื่น เว้นแต่จะได้แจ้งให้ที่ประชุมผู้ถือหุ้นทราบก่อนที่จะมีมติแต่งตั้ง
- กรรมการต้องแจ้งให้บริษัทฯ ทราบโดยไม่ชักช้า หากมีส่วนได้ส่วนเสียไม่ว่าโดยตรง หรือโดยอ้อมในสัญญาที่บริษัทฯ ทำขึ้น หรือถือหุ้นหรือหุ้นกู้เพิ่มขึ้นหรือลดลงในบริษัทฯ หรือบริษัทในเครือ

### ประวัติการทำผิดของกรรมการ

- ไม่มี -

### คุณสมบัติของกรรมการอิสระ:

กรรมการอิสระเป็นองค์ประกอบหรือกลไกที่สำคัญในระบบการกำกับดูแลกิจการที่ดี หรือที่เรียกกันว่า “ธรรมาภิบาล” ขององค์กร มีดังนี้

- ถือหุ้นไม่เกินร้อยละ 1 ของทุนชำระแล้วของบริษัทฯ บริษัทย่อย บริษัทในเครือ บริษัทร่วม หรือบริษัทที่เกี่ยวข้อง ทั้งนี้ให้นับรวมหุ้นที่ถือโดยผู้ที่เกี่ยวข้องด้วย
- ไม่มีส่วนร่วมในการบริหารงานในบริษัทฯ บริษัทย่อย บริษัทในเครือ บริษัทร่วม บริษัทที่เกี่ยวข้อง หรือผู้ถือหุ้นรายใหญ่ของบริษัทฯ รวมทั้งไม่เป็นลูกจ้าง พนักงาน หรือที่ปรึกษาที่ได้รับเงินเดือนประจำจากบริษัทฯ บริษัทย่อย บริษัทในเครือ บริษัทร่วม บริษัทที่เกี่ยวข้อง หรือผู้ถือหุ้นรายใหญ่ของบริษัทฯ
- ไม่มีผลประโยชน์ หรือ ส่วนได้ส่วนเสียไม่ว่าทางตรง หรือ ทางอ้อมทั้งในด้านการเงินและการบริหารงานในบริษัทฯ บริษัทย่อย บริษัทในเครือ บริษัทร่วม หรือบริษัทที่เกี่ยวข้อง และรวมถึงไม่มีผลประโยชน์หรือส่วนได้ส่วนเสียในลักษณะดังกล่าวในเวลา 2 ปี ก่อนได้รับการแต่งตั้งเป็นกรรมการอิสระ
- ไม่เป็นผู้ที่เกี่ยวข้องหรือญาติสนิทของผู้บริหารหรือผู้ถือหุ้นรายใหญ่ของบริษัทฯ
- ไม่ได้รับการแต่งตั้งขึ้นเป็นตัวแทนเพื่อรักษาผลประโยชน์ของกรรมการของบริษัทฯ ผู้ถือหุ้นรายใหญ่ หรือผู้ถือหุ้นซึ่งเป็นผู้ที่เกี่ยวข้องกับผู้ถือหุ้นรายใหญ่ของบริษัทฯ
- สามารถปฏิบัติหน้าที่และแสดงความเห็นหรือรายงานผลการปฏิบัติงานตามหน้าที่ที่ได้รับมอบหมายจากคณะกรรมการบริษัทได้โดยอิสระ โดยไม่อยู่ภายใต้การควบคุมของผู้บริหารหรือผู้ถือหุ้นรายใหญ่ของบริษัทฯ รวมทั้งผู้ที่เกี่ยวข้องหรือญาติสนิทของบุคคลดังกล่าว



## คณะกรรมการตรวจสอบ

คณะกรรมการตรวจสอบ ประกอบด้วยกรรมการอิสระ 4 ท่าน มีคุณสมบัติตามประกาศคณะกรรมการกำกับหลักทรัพย์และตลาดหลักทรัพย์ และตลาดหลักทรัพย์แห่งประเทศไทย กำหนดให้มีจำนวนไม่น้อยกว่า 3 ท่าน และต้องมีอย่างน้อย 1 ท่าน ที่มีความรู้ความสามารถด้านบัญชีและการเงิน ในการสอบทานงบการเงินของบริษัทฯ ดังนี้

ลำดับ	รายชื่อ	ตำแหน่ง
1.	นายสมชัย อภิวัฒน์พร	ประธานกรรมการตรวจสอบ (กรรมการอิสระ)
2.	นางมาลีรัตน์ ปลื้มจิตรชม	กรรมการตรวจสอบ (กรรมการอิสระ)
3.	นายวิสุทธิ์ เศรษฐบุตร	กรรมการตรวจสอบ (กรรมการอิสระ)
4.	นางรวิฐา พงศ์นุชิต	กรรมการตรวจสอบ (กรรมการอิสระ)

## ขอบเขตอำนาจหน้าที่และความรับผิดชอบของคณะกรรมการตรวจสอบ

คณะกรรมการตรวจสอบ มีขอบเขต หน้าที่ ความรับผิดชอบ และรายงานต่อคณะกรรมการบริษัท ดังนี้

1. สอบทานให้บริษัทฯ มีการรายงานทางการเงินอย่างถูกต้องและเพียงพอ
2. สอบทานให้บริษัทฯ มีระบบการควบคุมภายใน (internal control) และ ระบบการตรวจสอบภายใน (internal audit) ที่เหมาะสม มีประสิทธิภาพ และพิจารณาความเป็นอิสระของหน่วยงานตรวจสอบภายใน ตลอดจนให้ความเห็นชอบในการพิจารณาแต่งตั้งโยกย้าย เลิกจ้างหัวหน้าหน่วยงานตรวจสอบภายใน หรือหน่วยงานอื่นใดที่รับผิดชอบเกี่ยวกับการตรวจสอบภายใน
3. สอบทานให้บริษัทฯ มีการปฏิบัติตามกฎหมายว่าด้วยหลักทรัพย์และตลาดหลักทรัพย์ ข้อกำหนดของตลาดหลักทรัพย์แห่งประเทศไทย และกฎหมายที่เกี่ยวข้องกับธุรกิจของบริษัทฯ
4. พิจารณาคัดเลือก เสนอแต่งตั้ง เสนอค่าตอบแทนบุคคล ซึ่งมีความเป็นอิสระเพื่อทำหน้าที่เป็นผู้สอบบัญชีบริษัทฯ รวมทั้งเข้าร่วมประชุมกับผู้สอบบัญชีโดยไม่มีฝ่ายจัดการเข้าร่วมประชุมด้วยอย่างน้อยปีละ 1 ครั้ง
5. พิจารณารายการที่เกี่ยวข้องกันหรือรายการที่อาจมีความขัดแย้งทางผลประโยชน์ ให้เป็นไปตามกฎหมายและข้อกำหนดของตลาดหลักทรัพย์แห่งประเทศไทย ทั้งนี้ เพื่อให้มั่นใจว่ารายการดังกล่าวสมเหตุสมผล และเป็นประโยชน์สูงสุดต่อบริษัทฯ
6. จัดทำรายงานของคณะกรรมการตรวจสอบโดยเปิดเผยไว้ในรายงานประจำปี ซึ่งรายงานดังกล่าวต้องลงนามโดยประธานคณะกรรมการตรวจสอบ และต้องประกอบด้วยข้อมูล ดังนี้
  - (ก) ความเห็นเกี่ยวกับความถูกต้องครบถ้วน เป็นที่เชื่อถือได้ของรายงานทางการเงินของบริษัทฯ
  - (ข) ความเห็นเกี่ยวกับความเพียงพอของระบบควบคุมภายในของบริษัทฯ
  - (ค) ความเห็นเกี่ยวกับการปฏิบัติตามกฎหมายว่าด้วยหลักทรัพย์และตลาดหลักทรัพย์ ข้อกำหนดของตลาดหลักทรัพย์แห่งประเทศไทย หรือกฎหมายที่เกี่ยวข้องกับธุรกิจของบริษัทฯ
  - (ง) ความเห็นเกี่ยวกับความเหมาะสมของผู้สอบบัญชี
  - (จ) ความเห็นเกี่ยวกับรายการที่อาจมีความขัดแย้งทางผลประโยชน์
  - (ฉ) จำนวนการประชุมคณะกรรมการตรวจสอบและการเข้าร่วมประชุมของกรรมการตรวจสอบแต่ละท่าน
7. ความเห็นหรือข้อสังเกตโดยรวมที่คณะกรรมการตรวจสอบได้รับจากการปฏิบัติหน้าที่ตามกฎหมาย (Charter)
8. รายการอื่นที่เห็นว่าผู้ถือหุ้นและผู้ลงทุนทั่วไปควรทราบภายใต้ขอบเขตหน้าที่และความรับผิดชอบที่ได้รับมอบหมายจากคณะกรรมการบริษัท
9. ปฏิบัติการอื่นใดตามที่คณะกรรมการบริษัท มอบหมายด้วยความเห็นชอบจากคณะกรรมการตรวจสอบ



### คณะกรรมการสรรหาและกำหนดค่าตอบแทน

คณะกรรมการสรรหาและกำหนดค่าตอบแทน มีหน้าที่รับผิดชอบในการคัดเลือกสรรหาบุคคลที่มีคุณสมบัติและประสบการณ์ที่เหมาะสมเพื่อเสนอให้คณะกรรมการบริษัทและผู้ถือหุ้นคัดเลือกเข้าเป็นกรรมการของบริษัทฯ รวมถึงการกำหนดนโยบายโครงสร้างและอัตราค่าตอบแทนกรรมการของบริษัทฯ เป็นไปโดยเที่ยงธรรม

คณะกรรมการสรรหาและกำหนดค่าตอบแทน มีจำนวน 3 ท่าน ดังนี้

ลำดับ	รายชื่อ	ตำแหน่ง
1.	นายสมชัย อภิวัฒน์พร	ประธานคณะกรรมการสรรหาและกำหนดค่าตอบแทน
2.	นางมาลีรัตน์ ปลื้มจิตรชม	กรรมการ
3.	นายตู ชู เจริญ	กรรมการ

### ขอบเขตอำนาจหน้าที่และความรับผิดชอบของคณะกรรมการสรรหาและกำหนดค่าตอบแทน

คณะกรรมการสรรหาและกำหนดค่าตอบแทน มีขอบเขต หน้าที่ ความรับผิดชอบ และรายงานต่อคณะกรรมการบริษัท ดังนี้

1. พิจารณาโครงสร้างและองค์ประกอบและคุณสมบัติของกรรมการบริษัท
2. คัดเลือก สรรหาบุคคลที่มีความรู้ความสามารถเหมาะสมกับกิจการของบริษัทฯ และสมควรเสนอชื่อเป็นกรรมการ หรือผู้บริหารระดับสูงในกรณีตำแหน่งว่างลง เพื่อนำเสนอต่อคณะกรรมการบริษัท หรือที่ประชุมผู้ถือหุ้น เพื่อพิจารณาแต่งตั้งแล้วแต่กรณี
3. พิจารณาเสนอโครงสร้างค่าตอบแทนกรรมการ ได้แก่ ค่าเบี้ยประชุม และผลประโยชน์ตอบแทนอื่นๆ ทั้งที่เป็นตัวเงินและมีใช้ตัวเงิน
4. ปฏิบัติงานอื่นใดตามที่คณะกรรมการบริษัทมอบหมายอันเนื่องมาจากการสรรหาและพิจารณาค่าตอบแทน

### คณะกรรมการธรรมาภิบาล

คณะกรรมการธรรมาภิบาลรับผิดชอบกำหนดหลักการและข้อพึงปฏิบัติของกระบวนการกำกับดูแลกิจการ เพื่อยกระดับนโยบายหลักการ จรรยาบรรณที่กำหนดต่อผู้ที่เกี่ยวข้องทุกฝ่าย และดูแลให้หลักธรรมาภิบาลมีผลในทางปฏิบัติอย่างต่อเนื่องทั้งการบริหารธุรกิจภายนอกและการบริหารงานบุคลากรภายในโดยเที่ยงธรรม

คณะกรรมการธรรมาภิบาล มีจำนวน 3 ท่าน ดังนี้

ลำดับ	รายชื่อ	ตำแหน่ง
1.	นายวิสุทธิ์ เศรษฐบุตร	ประธานคณะกรรมการธรรมาภิบาล
2.	นายพุดพิพันธ์ เตชะราชกุล	กรรมการ
3.	นายอนุชิต บุญญลักษณ์	กรรมการ

### ขอบเขตอำนาจหน้าที่และความรับผิดชอบของคณะกรรมการธรรมาภิบาล

คณะกรรมการธรรมาภิบาล มีขอบเขต หน้าที่ ความรับผิดชอบ และรายงานต่อคณะกรรมการบริษัท ดังนี้

1. กำหนดนโยบาย ด้านธรรมาภิบาล เพื่อเสนอต่อคณะกรรมการบริษัท พิจารณารับรองนำไปใช้ดำเนินการติดตาม เพื่อให้มีการปฏิบัติตามนโยบายธรรมาภิบาล รวมถึงทบทวนปรับปรุงนโยบายให้มีความเหมาะสมอย่างสม่ำเสมอ
2. กำหนดนโยบาย พิจารณาและกำกับการบริหารงานทรัพยากรบุคคล ตลอดจนการพัฒนาบุคลากรของบริษัทฯ โดยอาศัยหลักธรรมาภิบาลเป็นพื้นฐาน

### คณะกรรมการบริหารความเสี่ยงด้านการเงิน

คณะกรรมการบริหารความเสี่ยงด้านการเงิน มีหน้าที่ในการสอบทานความเสี่ยงพอและประสิทธิภาพในการบริหารความเสี่ยงด้านการเงิน การบริหารงบประมาณ และการจัดทำรายงานการเงินเสนอต่อคณะกรรมการบริษัท

คณะกรรมการบริหารความเสี่ยงด้านการเงิน มีจำนวน 3 ท่าน ดังนี้

ลำดับ	รายชื่อ	ตำแหน่ง
1.	นายอภิศักดิ์ ตันติวรวงศ์	ประธานคณะกรรมการบริหารความเสี่ยงด้านการเงิน
2.	นายวุฒิพันธ์ เตชะราชกุล	กรรมการ
3.	นางสาวสุริดา มงคลสุธี	กรรมการ

### ขอบเขตอำนาจและความรับผิดชอบของคณะกรรมการบริหารความเสี่ยงด้านการเงิน

คณะกรรมการบริหารความเสี่ยงด้านการเงินของบริษัทฯ มีขอบเขต หน้าที่ ความรับผิดชอบ และรายงานต่อคณะกรรมการบริษัท ดังต่อไปนี้

1. พิจารณากำหนดนโยบาย และแนวทางการบริหารความเสี่ยงด้านการเงินของบริษัทฯ เพื่อให้ฝ่ายบริหารนำไปปฏิบัติ ซึ่งรวมถึง การทบทวน ประเมินผลการปฏิบัติ เพื่อนำมาพิจารณาปรับปรุงให้เหมาะสม
2. ดูแลให้คำปรึกษาแก่ฝ่ายบริหารเพื่อให้การปฏิบัติงานบรรลุตามตัวชี้วัด (KPI) ของบริษัทฯ
3. การควบคุมค่าใช้จ่ายให้อยู่ในงบประมาณที่กำหนดไว้
4. จัดทำรายงานต่อคณะกรรมการบริษัทอย่างสม่ำเสมอในสิ่งที่ต้องดำเนินการปรับปรุงแก้ไข เพื่อให้สอดคล้องกับนโยบายและกลยุทธ์ของบริษัทฯ กำหนด

### คณะกรรมการบริหารความเสี่ยงด้านกฎหมาย

คณะกรรมการบริหารความเสี่ยงด้านกฎหมาย มีหน้าที่ในการควบคุมเอกสาร การจัดการต่างๆ ภายในบริษัทฯ ให้สอดคล้องกับข้อกฎหมายในปัจจุบัน การนำข้อกฎหมาย กระบวนพิจารณาต่างๆ เข้ามามีบทบาทในการติดตามเร่งรัด หรือดำเนินการจัดการใช้ข้อกฎหมายที่มีอยู่ป้องกันความเสี่ยงที่อาจทำให้บริษัทฯ ได้รับความเสียหายไม่ว่ากรณีใดๆ

คณะกรรมการบริหารความเสี่ยงด้านกฎหมาย มีจำนวน 3 ท่าน ดังนี้

ลำดับ	รายชื่อ	ตำแหน่ง
1.	นางรวิฐา พงศ์บุฉิต	ประธานคณะกรรมการบริหารความเสี่ยงด้านกฎหมาย
2.	นายวุฒิพันธ์ เตชะราชกุล	กรรมการ
3.	พล.ต.อ. รชต เอ็นทรวง	กรรมการ

### ขอบเขตอำนาจหน้าที่และความรับผิดชอบของคณะกรรมการบริหารความเสี่ยงด้านกฎหมาย

คณะกรรมการบริหารความเสี่ยงด้านกฎหมาย มีขอบเขต หน้าที่ ความรับผิดชอบ และรายงานต่อคณะกรรมการบริษัท ดังนี้

1. สอบทานและแก้ไขกฎบัตรคณะกรรมการบริหารความเสี่ยงด้านกฎหมายปีละครั้ง เพื่อให้ทันสมัยและเหมาะสมกับสภาพแวดล้อมขององค์กร
2. สอบทาน และพิจารณาร่วมกับผู้บริหาร ผู้จัดการฝ่าย ในกิจการที่เกี่ยวข้องกับกฎหมาย



3. สอบทาน และพิจารณา รวมถึงกำหนดนโยบายอันเกี่ยวกับกฎหมาย รวมถึงการกำกับดูแลมาตรการต่างๆ ให้สอดคล้องกับบทบัญญัติของกฎหมาย
4. ให้คำแนะนำ และพิจารณาร่วมกับหน่วยงานต่างๆ ที่เกี่ยวข้องเพื่อกำหนดนโยบายรวมถึงการกำกับดูแลมาตรการ หรือข้อกำหนด กฎเกณฑ์ หรือข้อบังคับต่างๆ ของบริษัทฯ ให้สอดคล้องกับบทบัญญัติของกฎหมาย
5. มีอำนาจตรวจสอบ แก้ไข ข้อบังคับ กฎระเบียบ กฎเกณฑ์ หรือสัญญา รวมถึงการบริหารจัดการภายในและเรื่องอื่นๆ เพื่อให้สอดคล้องกับบทบัญญัติของกฎหมาย
6. ให้คำแนะนำงานด้านกฎหมาย การฟ้องร้อง บังคับคดี การดำเนินการจัดการด้านกฎหมาย การดำเนินกระบวนการพิจารณา การดำเนินคดีต่างๆ

### คณะกรรมการบริหารความเสี่ยงด้านปฏิบัติการ

คณะกรรมการบริหารความเสี่ยงด้านปฏิบัติการ มีหน้าที่ในการสอบทานความเพียงพอและประสิทธิภาพในการบริหารความเสี่ยงทางด้านคู่ค้าที่จะส่งผลกระทบต่อองค์กร รวมทั้งรับผิดชอบในการจัดทำรายงานของคณะกรรมการบริหารความเสี่ยงด้านปฏิบัติการเสนอต่อคณะกรรมการบริษัทเพื่อทราบ

คณะกรรมการบริหารความเสี่ยงด้านปฏิบัติการ จำนวน 4 ท่าน ดังนี้

ลำดับ	รายชื่อ	ตำแหน่ง
1.	นางมาลีรัตน์ ปลื้มจิตรชม	ประธานคณะกรรมการบริหารความเสี่ยงด้านปฏิบัติการ
2.	นายสมชัย อภิวัฒน์พร	กรรมการ
3.	นายวุฒิพันธ์ เตชะราชกุล	กรรมการ
4.	นายอนุชิต บุญญลักษณ์	กรรมการ

### ขอบเขตอำนาจหน้าที่และความรับผิดชอบของคณะกรรมการบริหารความเสี่ยงด้านปฏิบัติการ

คณะกรรมการบริหารความเสี่ยงด้านปฏิบัติการ มีขอบเขต หน้าที่ ความรับผิดชอบ และรายงานต่อคณะกรรมการบริษัท ดังนี้

1. กำหนดนโยบาย และแนวทางการบริหารความเสี่ยงด้านคู่ค้า เพื่อเสนอต่อคณะกรรมการบริษัท เพื่อพิจารณาในเรื่องของการบริหารความเสี่ยงโดยรวมด้านคู่ค้าต่อบริษัทฯ ซึ่งต้องครอบคลุมถึงความเสี่ยงด้านต่างๆ ที่สำคัญ เช่น ความเสี่ยงด้านเครดิต ความเสี่ยงจากสินค้าล่าสมัย ความเสี่ยงด้านปฏิบัติการ และความเสี่ยงที่มีผลกระทบต่อชื่อเสียงของกลุ่มธุรกิจ เป็นต้น
2. วางกลยุทธ์ให้สอดคล้องกับนโยบายบริหารความเสี่ยง โดยสามารถประเมิน ติดตาม และดูแลปริมาณความเสี่ยงด้านคู่ค้าให้อยู่ในระดับที่เหมาะสม และปฏิบัติตามหลักเกณฑ์ที่บริษัทฯ กำหนดได้อย่างมีประสิทธิภาพ
3. ทบทวนความเพียงพอของนโยบาย และระบบการบริหารความเสี่ยงด้านคู่ค้า โดยรวมถึงความมีประสิทธิภาพของระบบและการปฏิบัติตามนโยบายที่กำหนด
4. รายงานต่อคณะกรรมการบริษัทอย่างสม่ำเสมอในสิ่งที่ต้องดำเนินการปรับปรุงแก้ไข เพื่อให้สอดคล้องกับนโยบายและกลยุทธ์ที่บริษัทฯ กำหนด

## คณะกรรมการบริหาร

คณะกรรมการบริหาร มีหน้าที่ดูแลกิจการทั่วไปและบริหารงานให้เป็นไปตามเป้าหมายและนโยบายที่กำหนดไว้ ภายใต้กรอบของกฎหมายที่เกี่ยวข้องและขอบเขตอำนาจของคณะกรรมการบริษัท ตลอดจนเป็นผู้แทนของบริษัทฯ ในเรื่องที่เกี่ยวข้องกับบุคคลภายนอกและเพื่อประโยชน์สำคัญของบริษัทฯ

คณะกรรมการบริหาร จำนวน 5 ท่าน ดังนี้

ลำดับ	รายชื่อ	ตำแหน่ง
1.	นางสาวสุริดา มงคลสุธี	ประธานกรรมการบริหาร
2.	นายวุฒิพันธ์ เตชะราชกุล	กรรมการ
3.	นายอนุชิต บุญญลักษณ์	กรรมการ
4.	นางสาวสุวรรณี สี	กรรมการ
5.	นางสาวกิ่งแก้ว จูทะสมพากร	กรรมการ

## ขอบเขตอำนาจหน้าที่และความรับผิดชอบของคณะกรรมการบริหาร

คณะกรรมการบริหาร มีขอบเขต หน้าที่ ความรับผิดชอบ และรายงานต่อคณะกรรมการบริษัท ดังนี้

- กำกับดูแลการดำเนินงาน การกำหนดเป้าหมาย แผนธุรกิจ และแนวทางการขยายธุรกิจของบริษัทฯ ให้เป็นไปตามวิสัยทัศน์ พันธกิจ กลยุทธ์ นโยบาย และมติของคณะกรรมการบริษัท โดยไม่ขัดต่อกฎหมาย เชื้อนโย กฎระเบียบและข้อบังคับของบริษัทฯ
- พิจารณาให้ความเห็นชอบโครงสร้างตำแหน่ง เงินเดือน โบนัส รางวัลพนักงาน ผลประโยชน์อย่างอื่นเพื่อสร้างขวัญกำลังใจ พนักงาน ตลอดจนพิจารณาโครงสร้างการบริหารตั้งแต่ระดับฝ่ายลงไป พร้อมทั้งกำหนดระเบียบปฏิบัติงานของพนักงานบริษัทฯ โดยไม่ขัดหรือแย้งต่อข้อบังคับและกฎหมายที่เกี่ยวข้อง
- พิจารณาให้ความเห็นชอบงบประมาณประจำปี เสนอต่อคณะกรรมการบริษัทเพื่อพิจารณาอนุมัติต่อไป
- มีอำนาจในการดำเนินธุรกรรมผูกพันบริษัทฯ ตามขอบเขตที่กำหนดไว้ในนโยบายและระเบียบวิธีปฏิบัติของบริษัทฯ เรื่องอำนาจอนุมัติ ดำเนินการ และดำเนินการอื่นๆ ตามที่คณะกรรมการบริษัทฯ ได้มอบหมายไว้
- พิจารณานุมัติการขอสินเชื่อ กำหนดนโยบาย ทิศทางการลงทุนและภาพรวมการลงทุนของบริษัทฯ ให้สอดคล้องกับนโยบายการลงทุนของบริษัทฯ
- พิจารณานุมัติหรือรับทราบกิจการอื่นๆ ที่เกี่ยวกับการบริหารงาน ที่คณะกรรมการบริหารเห็นว่าจำเป็นหรือสมควรที่จะให้เสนอ เพื่อรับทราบ
- ให้ประธานกรรมการบริหารดำเนินการให้เป็นไปตามหน้าที่และความรับผิดชอบที่กล่าวมาข้างต้นอย่างมีประสิทธิภาพและประสิทธิผล ดูแลให้บริษัทฯ มีระบบการควบคุมภายในที่เหมาะสมรัดกุม โดยประสานงานกับคณะกรรมการตรวจสอบ

## ขอบเขตอำนาจหน้าที่และความรับผิดชอบของประธานเจ้าหน้าที่บริหาร

1. ควบคุมดูแลการดำเนินงาน และ/หรือบริหารงานประจำวันของบริษัทฯ
2. ดำเนินการหรือปฏิบัติงานให้เป็นไปตามนโยบายแผนงานและงบประมาณที่ได้รับอนุมัติจากคณะกรรมการบริษัท
3. เป็นผู้รับมอบอำนาจของบริษัทฯ ในการบริหารกิจการบริษัทฯ ให้เป็นตามวัตถุประสงค์ ข้อบังคับ นโยบาย ระเบียบ ข้อกำหนด คำสั่ง มติที่ประชุมผู้ถือหุ้น และ/หรือมติที่ประชุมคณะกรรมการบริษัท ทุกประการ
4. กำหนดแผนธุรกิจ งบประมาณ เพื่อเสนอให้คณะกรรมการบริษัท เห็นชอบ และมีอำนาจพิจารณาอนุมัติการใช้จ่ายเงินในการดำเนินการตามปกติธุรกิจของบริษัทฯ
5. อนุมัติการใช้จ่ายเงินลงทุนที่สำคัญๆ ที่ได้กำหนดไว้ในงบประมาณรายจ่ายประจำปี ตามที่จะได้รับมอบหมายจากคณะกรรมการบริษัท หรือตามที่คณะกรรมการบริษัท ได้เคยมีมติอนุมัติในหลักการไว้แล้ว
6. กำหนดการกู้ยืมเงิน การจัดหาวงเงินสินเชื่อ หรือการออกตราสารหนี้ รวมถึงการให้หลักประกัน การค้ำประกันเงินกู้หรือสินเชื่อ หรือการขอสินเชื่อใดๆ ของบริษัทฯ เพื่อเสนอให้คณะกรรมการบริษัทเห็นชอบ
7. กำหนดภารกิจวัตถุประสงค์แนวทางนโยบายของบริษัทฯ รวมถึงการสั่งการและกำกับดูแลการดำเนินงานโดยรวม
8. ให้มีอำนาจในการมอบอำนาจช่วง และ/หรือมอบหมายให้บุคคลอื่นปฏิบัติงานเฉพาะอย่างแทนได้ โดยการมอบอำนาจช่วง และ/หรือ การมอบหมายดังกล่าวให้อยู่ภายใต้ขอบเขตแห่งการมอบอำนาจตามหนังสือมอบอำนาจฉบับนี้ และ/หรือให้เป็นไปตามระเบียบ ข้อกำหนด หรือคำสั่งที่คณะกรรมการของบริษัทฯ และ/หรือบริษัทฯ ได้กำหนดไว้ ทั้งนี้การมอบอำนาจช่วงดังกล่าว จะต้อง มีประธานเจ้าหน้าที่บริหารและรองประธานเจ้าหน้าที่บริหารอาวุโส 2 ใน 3 คนลงลายมือชื่อร่วมกัน และประทับตราสำคัญของ บริษัทฯ
9. ติดตามประเมินผลการดำเนินงานอย่างสม่ำเสมอ เพื่อป้องกันความเสี่ยงจากปัจจัยต่างๆ ทั้งภายในและภายนอก
10. พิจารณาการเข้าทำสัญญาเกี่ยวกับธุรกิจบริษัทฯ และสัญญาต่างๆ ซึ่งเป็นผลประโยชน์ต่อกิจการ รวมถึงกำหนดขั้นตอนและวิธีการจัดทำสัญญาดังกล่าว เพื่อนำเสนอต่อคณะกรรมการบริษัท ทั้งนี้การลงนามสัญญาและเอกสารทางนิติกรรมใดๆ ที่มีผลผูกพันตามกฎหมาย จะต้อง มีประธานเจ้าหน้าที่บริหารและรองประธานเจ้าหน้าที่บริหารอาวุโส 2 ใน 3 คนลงลายมือชื่อร่วมกัน และประทับตราสำคัญของ บริษัทฯ
11. พิจารณาจัดสรร เงินบำเหน็จ เงินรางวัล หรือผลตอบแทนต่างๆ ที่ได้รับการอนุมัติจากคณะกรรมการบริษัทแล้ว แก่พนักงานหรือลูกจ้างของบริษัทฯ หรือบุคคลใดๆ ที่กระทำกิจการให้บริษัทฯ
12. มีอำนาจพิจารณาว่าจ้างพนักงาน บรรลุแต่งตั้ง การโอนโยกย้ายข้ามสายงาน/ฝ่าย/แผนก หรือการพ้นจากการเป็นพนักงาน กำหนดอัตราค่าจ้าง ค่าตอบแทน เงินโบนัส รวมถึงสวัสดิการเกี่ยวกับพนักงานทั้งหมดของบริษัทฯ
13. มีอำนาจ ออกคำสั่ง ระเบียบ ประกาศ บันทึก เพื่อให้การปฏิบัติงานเป็นไปตามนโยบายและผลประโยชน์ของบริษัทฯ และเพื่อรักษา ระเบียบ วินัย การทำงานภายในองค์กร
14. ปฏิบัติหน้าที่อื่นๆ ตามที่ได้รับมอบหมาย จากคณะกรรมการบริษัท เป็นคราวๆ ไป

ทั้งนี้ อำนาจตลอดจนการมอบอำนาจแก่บุคคลอื่นที่เห็นสมควร จะไม่รวมถึงอำนาจ และ/หรือ การมอบอำนาจในการอนุมัติรายการใดที่ตนหรือบุคคลที่อาจมีความขัดแย้งมีส่วนได้เสียหรือผลประโยชน์ในลักษณะอื่นใดขัดแย้งกับบริษัทฯ หรือบริษัทฯ ย่อย ตามกฎเกณฑ์ของตลาดหลักทรัพย์แห่งประเทศไทย ซึ่งการอนุมัติรายการในลักษณะดังกล่าวจะต้องเสนอต่อที่ประชุมคณะกรรมการ และ/หรือที่ประชุมผู้ถือหุ้นเพื่อพิจารณาและอนุมัติรายการดังกล่าวตามที่ข้อบังคับของบริษัทฯ หรือกฎหมายที่เกี่ยวข้องกำหนด

## คำตอบแทนกรรมการและผู้บริหาร

### 1. คำตอบแทนที่เป็นตัวเงิน

#### คำตอบแทนกรรมการ

ในปี 2557 บริษัทฯ จ่ายคำตอบแทนที่เป็นตัวเงิน คือ ค่าเบี้ยประชุมให้แก่กรรมการบริษัท จำนวน 2,420,000 บาท โดยมีรายละเอียดการเข้าร่วมประชุมและคำตอบแทนกรรมการ ดังนี้

รายชื่อกรรมการ	คำตอบแทนกรรมการ ปี 2557							บาท (รวม)
	จำนวนครั้งที่เข้าประชุม							
	คณะกรรมการบริษัท	คณะกรรมการตรวจสอบ	คณะกรรมการสรรหา และกำหนดค่าตอบแทน	คณะกรรมการชุดย่อย				
				คณะกรรมการ ธรรมาภิบาล	คณะกรรมการบริหาร ความเสี่ยงด้านการเงิน	คณะกรรมการบริหาร ความเสี่ยงด้านกฎหมาย	คณะกรรมการบริหาร ความเสี่ยงด้านปฏิบัติการ	
1. นายสุพันธุ์ มงคลสุธี	5/5							150,000
2. นายตู ชู ู	4/5							80,000
3. นายเว่ย ชุย	-							-
4. นายตู ชู เฉวียน	4/5							80,000
5. นายหลิน โท่ หยาง	-							-
6. นายชู จื่อ ชิ่ง*	-							-
7. นายพุฒิพันธ์ เตชะราชกุล	5/5							100,000
8. นางสาวสุธิดา มงคลสุธี**	2/5							40,000
9. นายสมชัย อภิวัฒน์พร	5/5	5/5	3/3				12/12	470,000
10. นางมาลีรัตน์ ปลื้มจิตรชม	5/5	5/5	3/3				12/12	460,000
11. นายวิสสุต เศรษฐบุตร	5/5	5/5		12/12				406,000
12. นางรวีฐา พงศ์นุชิต	4/5	4/5				12/12		368,000
13. นายอภิศักดิ์ ตันติวงรงค์	5/5				7/7			226,000
14. นายวีระชัย ศรีขจร**	1/5							20,000
15. นางสาวศิริวรรณ สุภัญจนศิริ**	1/5							20,000

\* นายชู จื่อ ชิ่ง ได้รับการแต่งตั้งเป็นกรรมการบริษัท แทนนายจี ทยู เฉวียน ตามมติที่ประชุมคณะกรรมการบริษัท ครั้งที่ 4/2557 เมื่อวันที่ 8 สิงหาคม 2557

\*\* นางสาวสุธิดา มงคลสุธี ได้รับการแต่งตั้งเป็นกรรมการบริษัท ตามมติที่ประชุมคณะกรรมการบริษัท ครั้งที่ 3/2557 เมื่อวันที่ 23 มิถุนายน 2557 แทน นางสาวศิริวรรณ สุภัญจนศิริ ซึ่งได้รับการแต่งตั้งเป็นกรรมการบริษัทแทนนายวีระชัย ศรีขจร ในการประชุมสามัญผู้ถือหุ้นประจำปี 2557 เมื่อวันที่ 25 เมษายน 2557



ที่ประชุมสามัญผู้ถือหุ้นประจำปี 2557 เมื่อวันที่ 25 เมษายน 2557 มีมติอนุมัติการจ่ายค่าตอบแทนรวมสำหรับกรรมการบริษัท กรรมการตรวจสอบ และคณะกรรมการชุดย่อย ไม่เกิน 3,500,000 บาท ดังนี้

ค่าตอบแทนกรรมการแยกตามรายละเอียด:	ตำแหน่ง	2557 (บาท)
1.1 คณะกรรมการบริษัท	ประธาน	30,000
	กรรมการ	20,000
1.2 คณะกรรมการตรวจสอบ	ประธาน	20,000
	กรรมการ	18,000
1.3 คณะกรรมการสรรหาและกำหนดค่าตอบแทน	ประธาน	18,000
	กรรมการ	18,000
1.4 คณะกรรมการธรรมาภิบาล	ประธาน	18,000
	กรรมการ	18,000
1.5 คณะกรรมการบริหารความเสี่ยงด้านการเงิน	ประธาน	18,000
	กรรมการ	18,000
1.6 คณะกรรมการบริหารความเสี่ยงด้านกฎหมาย	ประธาน	18,000
	กรรมการ	18,000
1.7 คณะกรรมการบริหารความเสี่ยงด้านปฏิบัติการ	ประธาน	18,000
	กรรมการ	18,000
ค่าตอบแทนรวม กรรมการบริษัท กรรมการตรวจสอบ และกรรมการคณะชุดย่อย		ไม่เกิน 3,500,000

#### ค่าตอบแทนผู้บริหาร

ประเภทของค่าตอบแทน	ปี 2557		ปี 2556		ปี 2555	
	จำนวน (คน)	จำนวนเงิน (ล้านบาท)	จำนวน (คน)	จำนวนเงิน (ล้านบาท)	จำนวน (คน)	จำนวนเงิน (ล้านบาท)
เงินเดือน โบนัส และเงินสมทบกองทุนสำรองเลี้ยงชีพ	7	28.22	7	30.86	7	28.40
<b>รวม</b>	<b>7</b>	<b>28.22</b>	<b>7</b>	<b>30.86</b>	<b>7</b>	<b>28.40</b>



## 2. คำตอบแทนอื่นๆ

### โครงการร่วมลงทุนระหว่างนายจ้างและลูกจ้าง (EJIP)

ที่ประชุมคณะกรรมการบริษัท ครั้งที่ 4/2556 เมื่อวันที่ 6 พฤศจิกายน 2556 ได้มีมติอนุมัติโครงการร่วมลงทุนระหว่างนายจ้างและลูกจ้าง (EJIP) เพื่อสร้างแรงจูงใจในการปฏิบัติงานและสร้างความรู้สึกร่วมกันมีส่วนร่วมในความเป็นเจ้าของบริษัทฯ โดยมีระยะเวลาของโครงการ 5 ปี เริ่มตั้งแต่วันที่ 1 มกราคม 2557 และสิ้นสุดวันที่ 31 ธันวาคม 2561 โดยผู้เข้าร่วมโครงการจะต้องมีคุณสมบัติ ดังนี้

ระดับตำแหน่งงาน	อายุงาน
พนักงานระดับปฏิบัติการ (O1)	10 ปีขึ้นไป
พนักงานระดับอาวุโส (O2)	2 ปีขึ้นไป
พนักงานระดับหัวหน้างาน (O3) ถึง พนักงานระดับผู้จัดการแผนก (M1)	1 ปีขึ้นไป
พนักงานระดับผู้จัดการส่วน (M2) ขึ้นไป	พ้นทดลองงาน

บริษัทฯ จะหักเงินเดือนผู้เข้าร่วมโครงการทุกเดือน ทั้งนี้ขึ้นอยู่กับตำแหน่งงานของผู้เข้าร่วมโครงการ และบริษัทฯ ได้จ่ายเงินสมทบอีกในอัตราร้อยละ 42 ของเงินลงทุนของผู้ร่วมโครงการ โดยมีอัตราการหักเงินเดือนในแต่ละเดือน ดังต่อไปนี้

ตำแหน่งงานของผู้เข้าร่วมโครงการ	อัตราการหักเงินเดือนต่อเดือน (บาท)
พนักงานปฏิบัติการ (O1)	500 บาท/เดือน
พนักงานอาวุโส (O2)	1,000 บาท/เดือน
หัวหน้างาน (O3)	1,200 บาท/เดือน
ผู้จัดการแผนก (M1)	1,800 บาท/เดือน
ผู้จัดการส่วน (M2)	2,500 บาท/เดือน
ผู้จัดการฝ่าย (M3)	5,000 บาท/เดือน
ผู้อำนวยการฝ่าย (E1)	8,000 บาท/เดือน
รองประธานเจ้าหน้าที่บริหาร (E2)	12,000 บาท/เดือน
รองประธานเจ้าหน้าที่บริหารอาวุโส (E3)	15,000 บาท/เดือน
ประธานเจ้าหน้าที่บริหาร (CEO)	20,000 บาท/เดือน



# คณะกรรมการบริษัท | Board of Directors



1. นายสุพันธ์ มงคลสุธี  
ประธานกรรมการ



2. นายชู ชู  
กรรมการ



3.

3. นายสมชัย อภิวัฒน์เพชร  
กรรมการอิสระ: และ-ประธานกรรมการตรวจสอบ



4.

4. นางมาลีรัตน์ ปลื้มจิตรชม  
กรรมการอิสระ: และ-กรรมการตรวจสอบ



5.

5. นายวิสูตร เศรษฐบุตร  
กรรมการอิสระ: และ-กรรมการตรวจสอบ



6.

6. นางรวิฐา พงศ์บุษิต  
กรรมการอิสระ: และ-กรรมการตรวจสอบ



7.



9.



10.



11.



8.

9. นางสาวสุธิตา มงคลสุธี  
กรรมการ



12.



13.

7. นายอภิศักดิ์ ตันติวรวงศ์  
กรรมการอิสระ

8. นายพุฒิพันธ์ เตชะราชกุล  
กรรมการ และเลขานุการบริษัท

10. นายชู วัฒน  
กรรมการ

12. นายหลิน ไท่ หยาง  
กรรมการ

11. นายวิช สุย  
กรรมการ

13. นายชู จี๊ ชิ่ง  
กรรมการ

# คณะผู้บริหาร | Management



**1. นางสาวสุธิตา มงคลสุธี**  
ประธานเจ้าหน้าที่บริหาร



**2. นายพุดธิพันธ์ เตชะราชกุล**  
รองประธานเจ้าหน้าที่บริหารอาวุโส  
สายงานอำนวยการ



**3. นายอนุชิต บุญญลักษณ์**  
รองประธานเจ้าหน้าที่บริหารอาวุโส  
สายงานขายและการตลาด



**4. นางสาวทองแก้ว จูทะสมพากร**  
รองประธานเจ้าหน้าที่บริหาร  
ฝ่ายโลจิสติกส์และสายการประกอบ



**5. นางสาวสุวรรณี ไช่ลี**  
รองประธานเจ้าหน้าที่บริหาร  
ฝ่ายบริหารสินค้าและจัดซื้อ



**6. นางสาวสมพร อ้าไพสุกรีพงษ์**  
รองประธานเจ้าหน้าที่บริหาร  
ฝ่ายบัญชีและการเงิน



7.

**7. นางสาวกมลศรี บุญแจ้ง**  
ผู้อำนวยการฝ่ายทรัพยากรบุคคล  
และธุรการ



8.

**8. นางสาวสุพร เลิศธีรปัญญาวงศ์**  
ผู้อำนวยการฝ่ายตรวจสอบภายใน



9.

**9. นางสาวสุเพ็ญ จันทวนิชกุล**  
ผู้อำนวยการฝ่ายการตลาด  
Consumer Product / E-Commerce



10.

**10. นายเชิดชัย ศรีคำรุณ**  
ผู้อำนวยการฝ่ายอาคารและฝ่ายกฎหมาย



11.

**11. นายบุญชัย เอกกสิทธิ์**  
ผู้อำนวยการฝ่ายขายกรุงเทพฯ



12.

**12. นายประสิทธิ์ ปานวิเชียร**  
ผู้อำนวยการฝ่ายขายและปฏิบัติการภูมิภาค



13.

**13. นายปิยะสิทธิ์ ทองหยวก**  
ผู้อำนวยการฝ่ายขายและการตลาด  
Computing Device

คณะกรรมการบริษัท ปฏิบัติตามหลักการและข้อพึงปฏิบัติที่ดีสำหรับกรรมการบริษัท ซึ่งสอดคล้องกับข้อพึงปฏิบัติที่ดีสำหรับกรรมการบริษัทจดทะเบียน (Code of Best Practices for Directors of Listed Company) ตามแนวทางของตลาดหลักทรัพย์แห่งประเทศไทย ตามหลักการกำกับดูแลกิจการที่ดี ด้านสิทธิของผู้ถือหุ้น ด้านการปฏิบัติต่อผู้ถือหุ้นอย่างเท่าเทียมกัน ด้านบทบาทของผู้มีส่วนได้ส่วนเสีย ด้านการเปิดเผยข้อมูลและความโปร่งใส และด้านความรับผิดชอบของคณะกรรมการ โดยมีเนื้อหาครอบคลุม 5 หมวด ดังนี้

### 1. ด้านสิทธิของผู้ถือหุ้น (The Rights of Shareholders)

บริษัทฯ ให้ความสำคัญต่อผู้ถือหุ้นทุกราย ด้วยวิธีการและมาตรฐาน ซึ่งเป็นที่ยอมรับเชื่อถือได้ โดยส่งเสริมให้ผู้ถือหุ้นได้ใช้สิทธิของตนเองขั้นพื้นฐานของผู้ถือหุ้น อาทิเช่น สิทธิในการซื้อ ขาย โอน หลักทรัพย์ที่ตนถือครองอยู่ การได้รับส่วนแบ่งกำไรจากกิจการ การเข้าร่วมประชุมผู้ถือหุ้น การเลือกตั้งกรรมการ การแต่งตั้งผู้สอบบัญชีและพิจารณา คำตอบแทนผู้สอบบัญชี ตลอดจนการชักถามหรือแสดงความคิดเห็น ในเรื่องต่างๆ ที่คณะกรรมการได้รายงานให้ทราบในที่ประชุมผู้ถือหุ้น ผู้ถือหุ้นมีสิทธิออกเสียงตามจำนวนหุ้นที่ถืออยู่ นอกจากนี้ สิทธิขั้นพื้นฐานต่างๆ ข้างต้นแล้ว บริษัทฯ ยังมีหลักเกณฑ์ในการให้สิทธิผู้ถือหุ้น ดังนี้

1. บริษัทฯ เปิดโอกาสให้ผู้ถือหุ้น เสนอระเบียบวาระการประชุมสามัญผู้ถือหุ้นประจำปี และเสนอชื่อบุคคลที่มีคุณสมบัติเหมาะสม เพื่อรับการพิจารณาเลือกตั้งเป็นกรรมการบริษัทล่วงหน้าก่อนวันประชุมสามัญประจำปี ตามหลักเกณฑ์ ขั้นตอนของบริษัทฯ กำหนดอย่างชัดเจน รายละเอียดและวิธีการ ได้เปิดเผยและเผยแพร่ให้ผู้ถือหุ้นได้รับทราบผ่านระบบข่าวของตลาดหลักทรัพย์แห่งประเทศไทย พร้อมทั้งประกาศผ่านทางเว็บไซต์นักลงทุนสัมพันธ์ของบริษัทฯ ที่ <http://www.synnex.co.th/investor> ล่วงหน้าไม่น้อยกว่า 30 วัน

2. บริษัทฯ จัดให้มีการประชุมสามัญผู้ถือหุ้นประจำปี โดยมอบหมายให้ บริษัท ศูนย์รับฝากหลักทรัพย์ (ประเทศไทย) จำกัด ซึ่งเป็นนายทะเบียนหลักทรัพย์ของบริษัทฯ เป็นผู้ดำเนินการจัดส่งหนังสือเชิญประชุมให้กับผู้ถือหุ้นทุกราย ผู้ถือหุ้นจะได้รับเอกสารประกอบวาระการประชุม ซึ่งในเอกสารจะแจ้งสิทธิของผู้ถือหุ้นในการเข้าประชุม และสิทธิการออกเสียงไว้อย่างชัดเจนในหนังสือเชิญประชุมระบุวัน เวลา สถานที่จัดประชุม แผนที่ บริษัทฯ จัดส่งให้ล่วงหน้าก่อนวันประชุมผู้ถือหุ้นไม่น้อยกว่า 7 วัน ตามที่กฎหมายกำหนดทุกครั้ง รวมทั้งได้เผยแพร่ข้อมูลดังกล่าวล่วงหน้าไว้บนเว็บไซต์ของบริษัทฯ (<http://www.synnex.co.th/investor>) และได้ประกาศลงหนังสือพิมพ์การเรียกประชุมให้ผู้ถือหุ้นทราบล่วงหน้าเป็นเวลา 3 วันติดต่อกันก่อนวันประชุม

3. บริษัทฯ ให้สิทธิผู้ถือหุ้นในการมอบฉันทะให้กรรมการอิสระหรือบุคคลใดๆ เข้าร่วมประชุมและลงคะแนนเสียงแทนตน โดยใช้หนังสือมอบฉันทะตามแบบฟอร์มของกระทรวงพาณิชย์ ที่บริษัทฯ จัดส่งให้ หรือดาวน์โหลดเอกสารได้จากทางเว็บไซต์ของบริษัทฯ

4. บริษัทฯ จัดสถานที่ที่เหมาะสมในการจัดประชุมสามัญประจำปี ผู้ถือหุ้น ได้อำนวยความสะดวกให้กับผู้ถือหุ้นโดยการจัดรถรับ-ส่ง ว่างบริการ และในวันประชุมผู้ถือหุ้นได้จัดให้มีการลงทะเบียนโดยใช้ระบบบาร์โค้ด ทำให้ขั้นตอนการลงทะเบียนเป็นไปอย่างรวดเร็ว อีกทั้งเปิดโอกาสให้ผู้ถือหุ้นได้แสดงความคิดเห็น ข้อเสนอแนะ ตั้งคำถาม หรือขอคำอธิบายในวาระต่างๆ ก่อนการลงมติในวาระใดๆ นอกจากนี้ยังให้สิทธิผู้ถือหุ้นเลือกกรรมการเป็นรายบุคคล และการใช้สิทธิออกเสียงแต่ละวาระจะใช้วิธีเก็บบัตรยืนยันลงคะแนนของผู้ถือหุ้น และนับคะแนนโดยตรวจสอบจากบาร์โค้ด ทำให้สามารถประกาศผลคะแนนได้ทันที หลังจบการพิจารณาแต่ละวาระ โดยผู้ถือหุ้นสามารถขอตรวจสอบรายละเอียดได้เมื่อจบการประชุม

## 2. ด้านการปฏิบัติต่อผู้ถือหุ้นอย่างเท่าเทียมกัน (The Equitable Treatment of Shareholders)

บริษัทฯ มีนโยบายปฏิบัติต่อผู้ถือหุ้นอย่างเท่าเทียมกันทุกราย ทั้งเป็นผู้ถือหุ้นรายใหญ่ ผู้ถือหุ้นส่วนน้อย นักลงทุนสถาบัน หรือผู้ถือหุ้นต่างชาติ ให้เกิดความเท่าเทียมกันอย่างแท้จริง ทั้งกำหนดข้อกำหนดไม่ให้มีการใช้โอกาสหรือข้อมูลที่ไต่จากการเป็นกรรมการ ผู้บริหารในการหาประโยชน์ส่วนตน หรือธุรกิจที่เกี่ยวข้อง รวมทั้งไม่ใช้ข้อมูลภายในเพื่อประโยชน์ของตนในการซื้อขายหุ้นของบริษัทฯ ทั้งนี้กรรมการและผู้บริหารจะต้องมีการรายงานการถือหลักทรัพย์ ครั้งแรกและรายงานการเปลี่ยนแปลงการถือหลักทรัพย์ ปฏิบัติตามกฎหมายที่ข้อบังคับที่กำหนดโดยสำนักงานคณะกรรมการกำกับหลักทรัพย์และตลาดหลักทรัพย์

บริษัทฯ เปิดเผยข้อมูลที่เป็นปัจจุบันผ่านเว็บไซต์นักลงทุนสัมพันธ์ของบริษัทฯ เพื่อให้ผู้ถือหุ้นได้รับทราบข้อมูลข่าวสารสำคัญของบริษัทฯ ที่มีการเปลี่ยนแปลง รวมถึงสารสนเทศที่บริษัทฯ เปิดเผยตามข้อกำหนดต่างๆ โดยภายหลังจากการเปิดเผยต่อตลาดหลักทรัพย์แล้ว ได้นำข้อมูลเผยแพร่ในเว็บไซต์ของบริษัทฯ ทั้งภาษาไทยและภาษาอังกฤษ

## 3. ด้านบทบาทของผู้มีส่วนได้ส่วนเสีย (The Role of Stakeholders in Corporate Governance)

บริษัทฯ ดำเนินธุรกิจโดยยึดมั่นในความรับผิดชอบต่อผู้มีส่วนเกี่ยวข้องทุกฝ่าย เพื่อประโยชน์ร่วมกันอย่างยั่งยืน คณะกรรมการบริษัท กำกับดูแลให้ระบบการจัดการสร้างความเชื่อมั่นให้กับผู้มีส่วนได้ส่วนเสียตามหลักจริยธรรมองค์กรของบริษัทฯ ผู้มีส่วนได้ส่วนเสียได้รับการปฏิบัติด้วยความเสมอภาคอย่างเคร่งครัด ทั้งผู้ถือหุ้น บุคลากร ลูกค้า คู่ค้าและพันธมิตรทางธุรกิจ ชุมชน สังคม และสิ่งแวดล้อม ดังนี้

1. ด้านต่อผู้ถือหุ้น บริษัทฯ ดำเนินธุรกิจอย่างโปร่งใส ถูกต้อง ยุติธรรม เพื่อพัฒนากิจการให้มั่นคงและเติบโตต่อเนื่อง คำนึงถึงผลตอบแทนที่ดีต่อผู้ถือหุ้น และเปิดเผยข้อมูลข่าวสารที่ถูกต้องและเท่าเทียมกัน ผ่านเว็บไซต์นักลงทุนสัมพันธ์ของบริษัทฯ

2. ด้านต่อบุคลากร บริษัทฯ สนับสนุนและเสริมสร้างบรรยากาศการทำงานร่วมกันเพื่อความสามัคคี จัดให้มีการอบรมพัฒนาความรู้

เพื่อเพิ่มศักยภาพของบุคลากร ส่งเสริมความก้าวหน้าในหน้าที่ตามความรู้ความสามารถ ส่งเสริม การรักษาสุขภาพ จัดให้มีสวัสดิการที่ดี และดูแลความปลอดภัยของสภาพแวดล้อมในการทำงานอย่างเหมาะสม

3. ด้านต่อลูกค้า บริษัทฯ กำหนดนโยบายและแนวปฏิบัติโดยคำนึงถึงความเสมอภาค สร้างความพึงพอใจในมาตรฐานของสินค้า การให้ข้อมูลอย่างตรงไปตรงมาและปฏิบัติตามข้อตกลงต่อลูกค้าอย่างเท่าเทียมกัน

4. ด้านต่อคู่ค้าและพันธมิตรทางธุรกิจ บริษัทฯ ปฏิบัติตามกรอบการแข่งขันทางการค้าที่สุจริต มีจรรยาบรรณ และคำนึงถึงให้ไว้กับคู่ค้าและพันธมิตรทางธุรกิจอย่างเคร่งครัด

5. ด้านต่อชุมชน สังคม และสิ่งแวดล้อม บริษัทฯ ตระหนักถึงการดำเนินธุรกิจตามแนวทางการปฏิบัติความรับผิดชอบต่อสังคม ยึดถือเป็นพันธกิจที่บริษัทฯ จะต้องดำเนินการในทุกด้านในเรื่องของความรับผิดชอบต่อสังคม รวมถึงการถือดูแลแบ่งปัน กระจายโอกาสและความสุขให้กับชุมชนสังคมผ่านกิจกรรมต่างๆ ที่บริษัทฯ ได้ดำเนินการส่งเสริมให้เกิดการมีส่วนร่วมของทุกฝ่ายในองค์กรที่สำคัญบริษัทฯ ยึดหลักการดำเนินธุรกิจตามหลักธรรมาภิบาล และการกำกับดูแลกิจการที่ดี เพื่อรักษาผลประโยชน์สูงสุดของผู้มีส่วนได้ส่วนเสียและผู้เกี่ยวข้องทุกฝ่าย เพื่อให้ธุรกิจดำเนินการได้อย่างเติบโตที่ยั่งยืนระยะยาว

## 4. ด้านการเปิดเผยข้อมูลและความโปร่งใส (Disclosure and Transparency)

บริษัทฯ ให้ความสำคัญในการเปิดเผยสารสนเทศให้มีความถูกต้องครบถ้วน โปร่งใส ในระยะเวลาที่เหมาะสม อันเป็นประโยชน์เพื่อการตัดสินใจในการลงทุน ได้ปฏิบัติตามกฎหมายที่ข้อบังคับที่กำหนด โดยสำนักงานคณะกรรมการกำกับหลักทรัพย์และตลาดหลักทรัพย์ และหน่วยงานอื่นของรัฐอย่างเคร่งครัด ในการเปิดเผยข้อมูลอย่างโปร่งใส ตรงไปตรงมา ตรวจสอบได้ เช่น โครงสร้างการถือหุ้นของบริษัทฯ การดำเนินธุรกิจ ผลประกอบการทุกไตรมาส การกำกับดูแลกิจการ กระบวนการตรวจสอบและควบคุม และช่องทางที่หลากหลายในการเปิดเผยข้อมูลให้ผู้มีส่วนได้ส่วนเสียทุกกลุ่มเข้าถึงข้อมูลอย่างเท่าเทียมกัน ดังนี้

1. เปิดเผยข้อมูลรายงานประจำปี แบบ 56-1 เปิดเผยผลประกอบการของบริษัทฯ ทุกไตรมาส และรายปี การดำเนินธุรกิจ กิจกรรมขององค์กร นโยบายและกิจกรรมด้านความรับผิดชอบต่อสังคม CSR

2. เข้าร่วมกิจกรรมกับตลาดหลักทรัพย์แห่งประเทศไทย แลกผลประกอบการต่อผู้ถือหุ้น นักลงทุน และผู้สนใจในงาน Opportunity day

3. เปิดเผยข้อมูลเกี่ยวกับกรรมการและผู้บริหาร ไว้ในเว็บไซต์ของบริษัทฯ ประกอบด้วย ชื่อ ตำแหน่ง การศึกษา การถือครองหุ้นบริษัทฯ ประสิทธิภาพ และภาพถ่าย

4. แพนกนักลงทุนสัมพันธ์ (Investor Relations) เพื่อให้ข้อมูลและตอบข้อซักถามของผู้ถือหุ้น นักลงทุน นักวิเคราะห์ สื่อมวลชน ได้รับข้อมูล ความถูกต้อง ครบถ้วน โปร่งใส ทันต่อเหตุการณ์ ผ่านช่องทาง website: [www.synnex.co.th/investor](http://www.synnex.co.th/investor), [www.synnex.co.th/th/csr](http://www.synnex.co.th/th/csr) หรือโทร 0-2553-8888 ต่อส่วน นักลงทุนสัมพันธ์

## 5. ฐานความรับผิดชอบต่อของคณะกรรมการบริษัท (Accountabilities of Directors)

บริษัทฯ ให้ความสำคัญในบทบาทหน้าที่ และความรับผิดชอบต่อของคณะกรรมการบริษัท เพื่อดูแลรักษาผลประโยชน์ของผู้ถือหุ้นและผู้มีส่วนได้ส่วนเสีย โดยจัดให้มีระบบการควบคุมภายในที่ครอบคลุมทั้งด้านการเงิน ด้านการปฏิบัติงานให้เป็นไปตามกฎหมาย ข้อบังคับ และระเบียบที่เกี่ยวข้องกับการกำกับดูแลกิจการที่ดี และมีจริยธรรมธุรกิจ สอดคล้องกับกฎหมาย ข้อบังคับของสำนักงานคณะกรรมการกำกับหลักทรัพย์และตลาดหลักทรัพย์ รวมทั้งจัดให้มีระบบการบริหารความเสี่ยงที่เหมาะสมเพียงพอ มีกลไกการตรวจสอบภายใน ในการ

ดูแลให้ธุรกิจดำเนินการเป็นไปอย่างโปร่งใส มีการจัดการที่ดี มีระบบบริหารความเสี่ยงที่เพียงพอ และการติดตามการบริหารความเสี่ยงได้อย่างมีประสิทธิภาพและเหมาะสมกับธุรกิจ

คณะกรรมการบริษัท ประกอบด้วยบุคคลที่มีความรู้ ความสามารถ ประสิทธิภาพ โดยคณะกรรมการบริษัท มีจำนวน 13 ท่าน เป็นกรรมการอิสระ จำนวน 5 ท่าน อีกทั้ง คณะกรรมการบริษัท ได้แต่งตั้งคณะกรรมการตรวจสอบ และมีคณะอนุกรรมการชุดย่อย ได้แก่ คณะกรรมการธรรมาภิบาล คณะกรรมการบริหารความเสี่ยงด้านการเงิน คณะกรรมการบริหารความเสี่ยงด้านปฏิบัติการ คณะกรรมการบริหารความเสี่ยงด้านกฎหมาย คณะกรรมการสรรหาและกำหนดค่าตอบแทน และคณะกรรมการบริหาร โดยทุกคณะมีกำหนดบทบาทหน้าที่และความรับผิดชอบของคณะกรรมการแต่ละคณะ เพื่อพิจารณาการบริหารความเสี่ยงในทุกด้านให้มีความเหมาะสม และมอบหมายให้ ติดตาม ดูแล วิเคราะห์การบริหารความเสี่ยง ในระดับปฏิบัติแต่ละฝ่ายงาน จัดให้มีการประชุมทุกเดือน และให้รายงานผลการบริหารความเสี่ยงให้กับคณะกรรมการบริษัท ผ่านคณะกรรมการตรวจสอบทราบทุกไตรมาส

คณะกรรมการตรวจสอบ ได้มีการประเมินผลการปฏิบัติงานของตนเองแบบทั้งคณะอย่างน้อยปีละ 1 ครั้ง เพื่อทบทวนว่าได้มีการกำกับดูแลที่ดีได้อย่างเพียงพอ และเพื่อเป็นข้อมูลสนับสนุนฝ่ายบริหารนำไปพัฒนาการบริหารจัดการให้มีประสิทธิภาพมากยิ่งขึ้น รวมทั้งคณะกรรมการสรรหาและกำหนดค่าตอบแทน ได้มีการประเมินผลการปฏิบัติหน้าที่ของประธานเจ้าหน้าที่บริหารประจำปี โดยใช้เป้าหมายและหลักเกณฑ์ในการประเมินที่เชื่อมโยงกับความสำเร็จของแผนยุทธศาสตร์ เพื่อพิจารณากำหนดค่าตอบแทน และเงินรางวัลจูงใจที่เหมาะสมในการเป็นขวัญกำลังใจการดำเนินธุรกิจให้เติบโตต่อเนื่อง



## **นโยบายต่อต้านคอร์รัปชัน**

บริษัท ซินเน็ค (ประเทศไทย) จำกัด (มหาชน) ตระหนักถึงความสำคัญในการประกอบธุรกิจตามหลักการกำกับกิจการที่ดี การแข่งขันทางธุรกิจอย่างเป็นธรรมและโปร่งใส ปฏิบัติตนตามกฎหมายที่เกี่ยวข้องอย่างเคร่งครัดและมุ่งมั่นในการต่อต้านป้องกันการคอร์รัปชัน จึงกำหนดให้บริษัทฯ และบริษัทย่อย รวมถึงบุคลากรขององค์กร และบุคคลที่เกี่ยวข้องให้ปฏิบัติตามร่วมกันรณรงค์ต่อต้านการคอร์รัปชัน

ดังนั้น บริษัทฯ ได้กำหนดนโยบาย ข้อกำหนด แนวทางปฏิบัติ ความรับผิดชอบ เพื่อป้องกันการทุจริตคอร์รัปชัน ไว้เป็นจรรยาบรรณของการประกอบธุรกิจ ให้ทุกคนในองค์กรได้ปฏิบัติตามภายใต้ นโยบายเดียวกัน และมีความเข้าใจเจตนารมณ์ของบริษัทฯ เกี่ยวกับการต่อต้านทุจริตคอร์รัปชัน เพื่อเป็นภาพลักษณ์ที่ดีและนำพาองค์กรสู่การพัฒนาต่อเนืองอย่างยั่งยืน

ทั้งนี้ บริษัทฯ ได้มีการสื่อสารเพื่อสร้างความรู้ ความเข้าใจให้กับผู้ที่เกี่ยวข้อง บริษัทฯ ไม่กระทำความหรือสนับสนุนการให้สินบน ทุกรูปแบบที่อยู่ภายใต้การดูแล และไม่ให้มีการเรียกรับเงิน สิ่งของ หรือผลประโยชน์อื่นใดที่ไม่เหมาะสม ไม่ว่าจะเพื่อประโยชน์ทั้งต่อบริษัทฯ ต่อตนเอง ต่อครอบครัว หรือต่อเพื่อนคนรู้จัก หากพบมีการกระทำที่ไม่ปฏิบัติตามนโยบายนี้ จะต้องได้รับบทลงโทษทางวินัย ทั้งนี้ วิธีการลงโทษจะขึ้นอยู่กับข้อเท็จจริงและสถานการณ์แวดล้อม

นอกจากนี้ บริษัทฯ ได้มีการประเมินความเสี่ยงด้านการทุจริตคอร์รัปชันที่อาจเกิดขึ้นได้ในแต่ละกระบวนการอย่างสม่ำเสมอ รวมถึงการกำหนดวิธีการแก้ไขที่เหมาะสม มีช่องทางการแจ้งเบาะแส หรือข้อร้องเรียนมายังฝ่ายบริหารของบริษัทฯ กรณีที่พบเหตุการณ์การกระทำที่สื่อถึงการทุจริตหรือประพฤติมิชอบของบุคคล

## **มาตรการป้องกันและต่อต้านการทุจริต**

บริษัทฯ กำหนดมาตรการป้องกันและต่อต้านการทุจริต เพื่อใช้เป็นแนวทางปฏิบัติให้แก่ผู้บริหารและพนักงาน ได้ยึดถือปฏิบัติ รวมทั้งพนักงานสามารถร้องทุกข์ เขียนข้อ

ร้องเรียนหรือหากพบเห็นการกระทำที่ไม่ถูกต้อง สามารถแจ้งมายังฝ่ายทรัพยากรบุคคล หรือแจ้งหนังสือตรงถึงประธานกรรมการบริษัท โดยมีช่องรับข้อร้องเรียนที่ทางบริษัทฯ จัดเตรียมไว้ให้ โดยประธานกรรมการบริษัทเป็นผู้ถือกุญแจและเปิดช่องรับข้อร้องเรียนได้แต่ผู้เดียว

## **มาตรการจัดการข้อร้องเรียน**

เมื่อบริษัทฯ ได้รับเรื่องร้องเรียนจากผู้มีส่วนได้ส่วนเสีย ที่พบเห็นหรือมีข้อสงสัยเกี่ยวกับการกระทำของหน่วยงาน หรือพนักงานที่ไม่ถูกต้อง ฟาฟืน หรือไม่ปฏิบัติตามกฎหมาย นโยบาย ระเบียบ ข้อบังคับการกำกับดูแลกิจการที่ดี และจรรยาบรรณธุรกิจที่อาจก่อให้เกิดความเสียหายต่อบริษัทฯ

ทั้งนี้ บริษัทฯ จัดตั้งคณะกรรมการสอบสวนข้อเท็จจริง โดยมีหน่วยงานที่เกี่ยวข้องร่วมดำเนินการสอบสวน และรายงานผลให้ฝ่ายบริหารระดับสูงรับทราบข้อเท็จจริงทันที พร้อมเสนอแนวทางแก้ไข เพื่อพิจารณาในระยะเวลาที่เหมาะสม และต้องแจ้งผลการตรวจสอบให้ผู้ร้องเรียนทราบหลังจากที่ฝ่ายบริหารได้พิจารณาผลการตรวจสอบและเห็นชอบมาตรการแก้ไขแล้ว

## **มาตรการคุ้มครองผู้ร้องเรียนที่ร้องเรียนด้วยความสุจริต**

ผู้แจ้งเบาะแสหรือร้องเรียน จะต้องระบุรายละเอียดเรื่องที่จะร้องเรียน พร้อมชื่อ ที่อยู่ และหมายเลขโทรศัพท์ที่ติดต่อได้ ส่งมายังฝ่ายทรัพยากรบุคคล หรือประธานกรรมการบริษัท เพื่อส่งการให้มีการตรวจสอบข้อมูลผู้ร้องเรียน

บริษัทฯ จะปกปิดชื่อ ที่อยู่ และเก็บรักษาข้อมูลของผู้ร้องเรียนหรือผู้ให้ข้อมูลไว้เป็นความลับ โดยไม่เปิดเผยข้อมูลแก่บุคคลอื่นที่ไม่มีหน้าที่เกี่ยวข้อง เว้นแต่เป็นการเปิดเผยตามที่กฎหมายกำหนด อีกทั้งยังจำกัดสิทธิเฉพาะผู้รับผิดชอบในการตรวจสอบเรื่องร้องเรียนเท่านั้น ที่สามารถเข้าถึงข้อมูลดังกล่าวได้

**บริษัท ซินเน็ค (ประเทศไทย) จำกัด (มหาชน)**

ในฐานะที่บริษัทฯ เป็นส่วนหนึ่งของระบบเศรษฐกิจ สังคม บริษัทฯ จึงให้ความสำคัญต่อความรับผิดชอบต่อสังคม และผู้มีส่วนได้เสีย ด้วยการดำเนินงานด้านความรับผิดชอบต่อสังคมควบคู่กับการทำธุรกิจ โดยบริษัทฯ มีการจัดโครงสร้างและคณะทำงานด้านนี้อย่างชัดเจน และมีการพัฒนาและยกระดับความรู้ ความรับผิดชอบต่อสังคมให้ทันกับปัจจุบันอย่างต่อเนื่อง

บริษัทฯ ได้รับความยอมรับและรับรู้ในการเป็นบริษัทฯ ที่ให้ความสำคัญด้านความรับผิดชอบต่อสังคมเสมอมา และได้รับคัดเลือกจากตลาดหลักทรัพย์แห่งประเทศไทย เป็นบริษัทจดทะเบียนในตลาดหลักทรัพย์ฯ ที่โดดเด่นในด้านการดำเนินธุรกิจที่มีความรับผิดชอบต่อสังคม ในปี 2553 ได้รับเลือกเป็นบริษัทที่มีนวัตกรรมดีเด่นด้านรับผิดชอบต่อสังคม CSRI Recognition ประเภท Most improved CSR และรางวัลดีเด่น รายงานความยั่งยืนประจำปี 2556 (Sustainability Report Award) จากสถาบันธุรกิจเพื่อสังคม ตลาดหลักทรัพย์แห่งประเทศไทย

ในปี 2557 บริษัทฯ ยังคงเป็นที่ยอมรับจากองค์กรที่ดำเนินงานด้านความรับผิดชอบต่อสังคม โดยได้รับคัดเลือกรับรางวัล CSR Recognition จากคณะทำงานผู้ทรงคุณวุฒิพิจารณารางวัล บริษัทจดทะเบียนด้านความรับผิดชอบต่อสังคมยอดเยี่ยมประเภททั่วไปจากตลาดหลักทรัพย์แห่งประเทศไทย และต้นปี 2558 ซินเน็คได้รับประกาศนียบัตร ESG 100 Certificate จากสถาบันไทยพัฒนา ซึ่งเป็นองค์กรสำคัญในการขับเคลื่อนและยกระดับกิจการด้านความรับผิดชอบต่อสังคม โดยคัดเลือกบริษัทที่มีความโดดเด่นในการดำเนินด้านสิ่งแวดล้อม สังคม และธรรมาภิบาล (Environmental, Social and Governance:ESG) จำนวน 100 บริษัท จาก 567 บริษัทจดทะเบียนในตลาดหลักทรัพย์แห่งประเทศไทย

ความต่อเนื่องที่บริษัทฯ มุ่งเน้นให้ความสำคัญกับกิจการด้านความรับผิดชอบต่อสังคมทำให้บริษัทฯ สามารถเป็นหนึ่งในเครือข่ายขององค์กรระดับประเทศที่ช่วยประเทศไทยยกระดับด้านความรับผิดชอบต่อสังคม สิ่งแวดล้อมและการทำธุรกิจด้วยหลักธรรมาภิบาล เพื่อขับเคลื่อนเศรษฐกิจ และสังคมของชาติด้วยความภาคภูมิใจตลอดไป



ซินเน็ค ได้รับรางวัล Most Improved CSR (ประเภทกลุ่มบริษัทที่มีมูลค่าหลักทรัพย์ตามราคาตลาดไม่เกิน 10,000 ล้านบาท) ในฐานะบริษัทจดทะเบียนที่ก้าวหน้าด้วยศักยภาพทางศาสตร์ นโยบายด้านความรับผิดชอบต่อสังคม และสิ่งแวดล้อมที่ชัดเจน และสอดคล้องกับการดำเนินธุรกิจ ในพิธีมอบรางวัล "CSR Recognition 2012" ซึ่งจัดขึ้นโดยสถาบันธุรกิจเพื่อสังคม (CSRI) ภายใต้การดำเนินงานของตลาดหลักทรัพย์แห่งประเทศไทย เมื่อวันที่ 26 พฤศจิกายน 2555

2555



2553

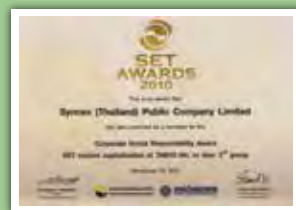

ซินเน็ค ได้รับการคัดเลือกเป็น Top Finalist ของประเทศที่ตลาดหลักทรัพย์แห่งประเทศไทยจัดขึ้น เพื่อยกย่องบริษัทจดทะเบียนในตลาดหลักทรัพย์ฯ ที่โดดเด่นในด้านการดำเนินธุรกิจที่มีความรับผิดชอบต่อสังคมขององค์กร สำหรับ ซินเน็คฯ ได้ให้ความสำคัญพร้อมทั้งดำเนินธุรกิจด้าน CSR นี้มาอย่างต่อเนื่อง โดยมีโครงการ "ห้องสมุดไอทีเพื่อพัฒนาการศึกษาไทย: Library IT by Synnex" เป็นโครงการ CSR หลักของบริษัทฯ



2557



ซินเน็คฯ ได้รับรางวัล CSR Recognition 2014 (ปีที่ 3 ติดต่อกัน) ประเภทรางวัลทั่วไป เป็นรางวัลที่บริษัทฯ ได้แสดงให้เห็นถึงความมุ่งมั่นในการดำเนินธุรกิจอย่างมีความรับผิดชอบต่อสังคม เพื่อการพัฒนาอย่างยั่งยืน จากสถาบันธุรกิจเพื่อสังคม (CSRI) ตลาดหลักทรัพย์แห่งประเทศไทย เมื่อวันที่ 18 พฤศจิกายน 2557



2556



ซินเน็คฯ ได้รับมอบรางวัล CSR Recognition ประจำปี 2556 "ประเภทรางวัลทั่วไป" แก่บริษัทที่ตระหนักถึงความสำคัญ และมีความมุ่งมั่นที่จะส่งเสริมรวมทั้งพัฒนาการดำเนินธุรกิจอย่างมีความรับผิดชอบต่อสังคมอย่างต่อเนื่อง จัดโดย สถาบันธุรกิจเพื่อสังคม (CSRI) ภายใต้การดำเนินงานของตลาดหลักทรัพย์แห่งประเทศไทย เมื่อวันที่ 11 พฤศจิกายน 2556

2556



"รางวัลดีเด่น" รายงานความยั่งยืน ประจำปี 2556 (Sustainability Report Award 2013) จาก สมาคมบริษัทจดทะเบียนไทย, สำนักคณะกรรมการกำกับหลักทรัพย์ และตลาดหลักทรัพย์ และสถาบันไทยพัฒนา เมื่อวันที่ 12 พฤศจิกายน 2556



# กลยุทธ์ในการดำเนินธุรกิจอย่างยั่งยืน

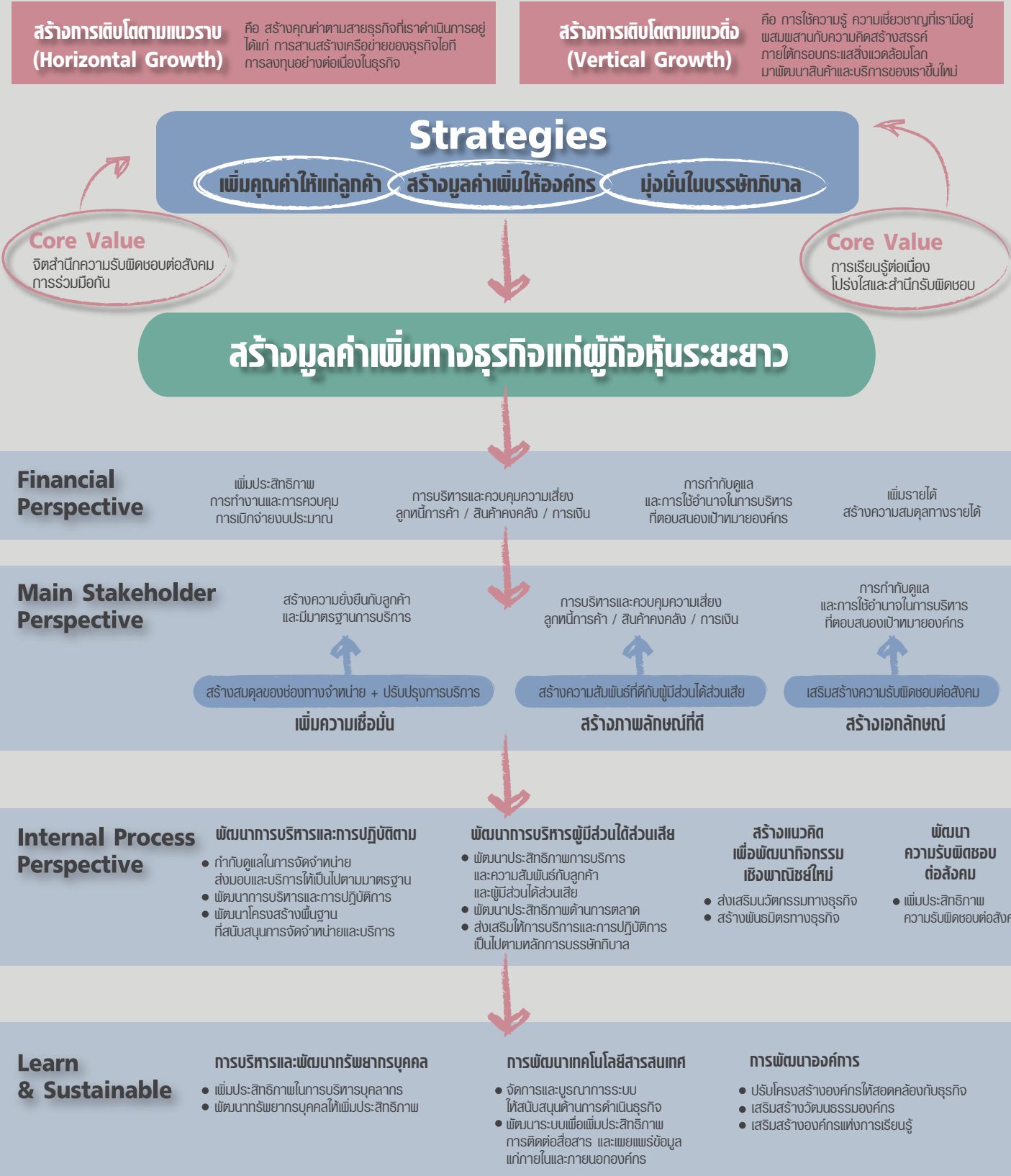

# กลยุทธ์ในการดำเนินธุรกิจอย่างยั่งยืน (ต่อ)



จากกลยุทธ์ในการดำเนินธุรกิจอย่างยั่งยืน เพื่อสร้างคุณค่าและมูลค่าเพิ่มแก่ผู้ถือหุ้นในระยะยาว ได้มีการกำหนดให้มีการสร้างจิตสำนึกความรับผิดชอบต่อสังคมและการร่วมมือกัน และวางกรอบความรับผิดชอบต่อสังคมให้มีอยู่ในกระบวนการทำงานภายในของบริษัทฯ ให้ครอบคลุมทุกกระบวนการ และได้กำหนดเป็นแนวทางและวัตถุประสงค์ ดังนี้

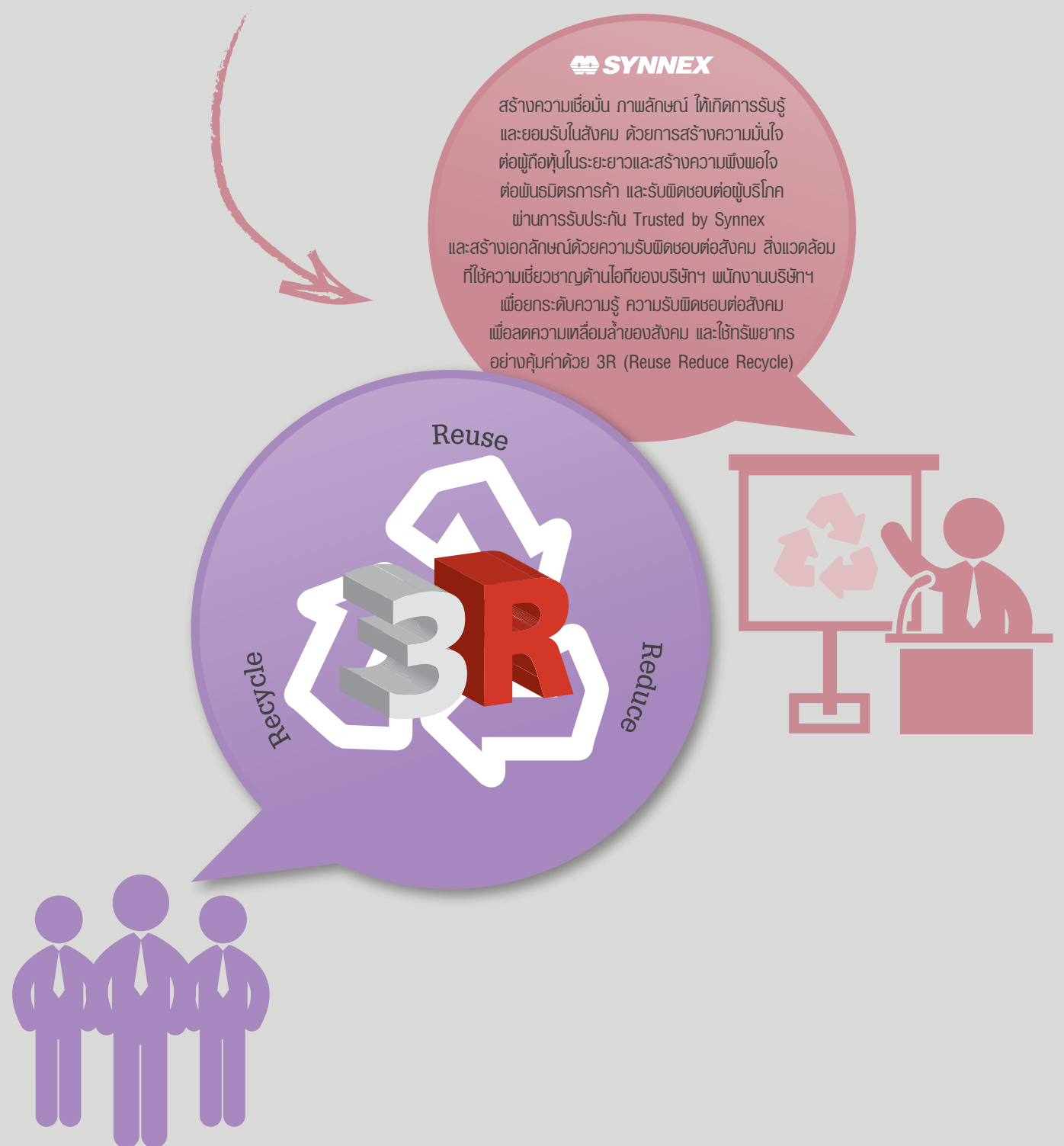

# กระบวนการจัดจำหน่าย

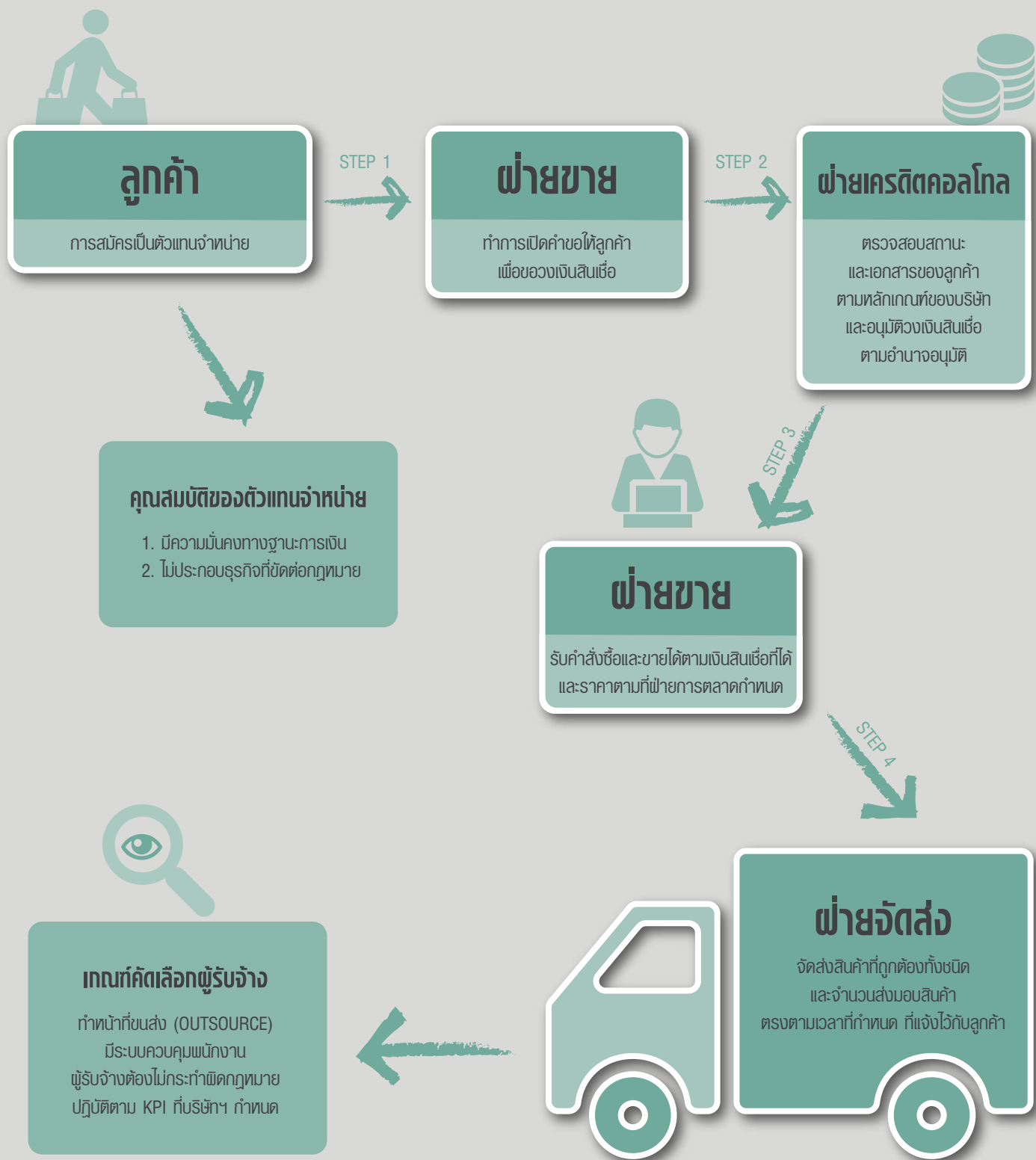

# กระบวนการงานบริการหลังการขาย



# กระบวนการคัดเลือกสินค้า



# การเปิดเผยข้อมูล

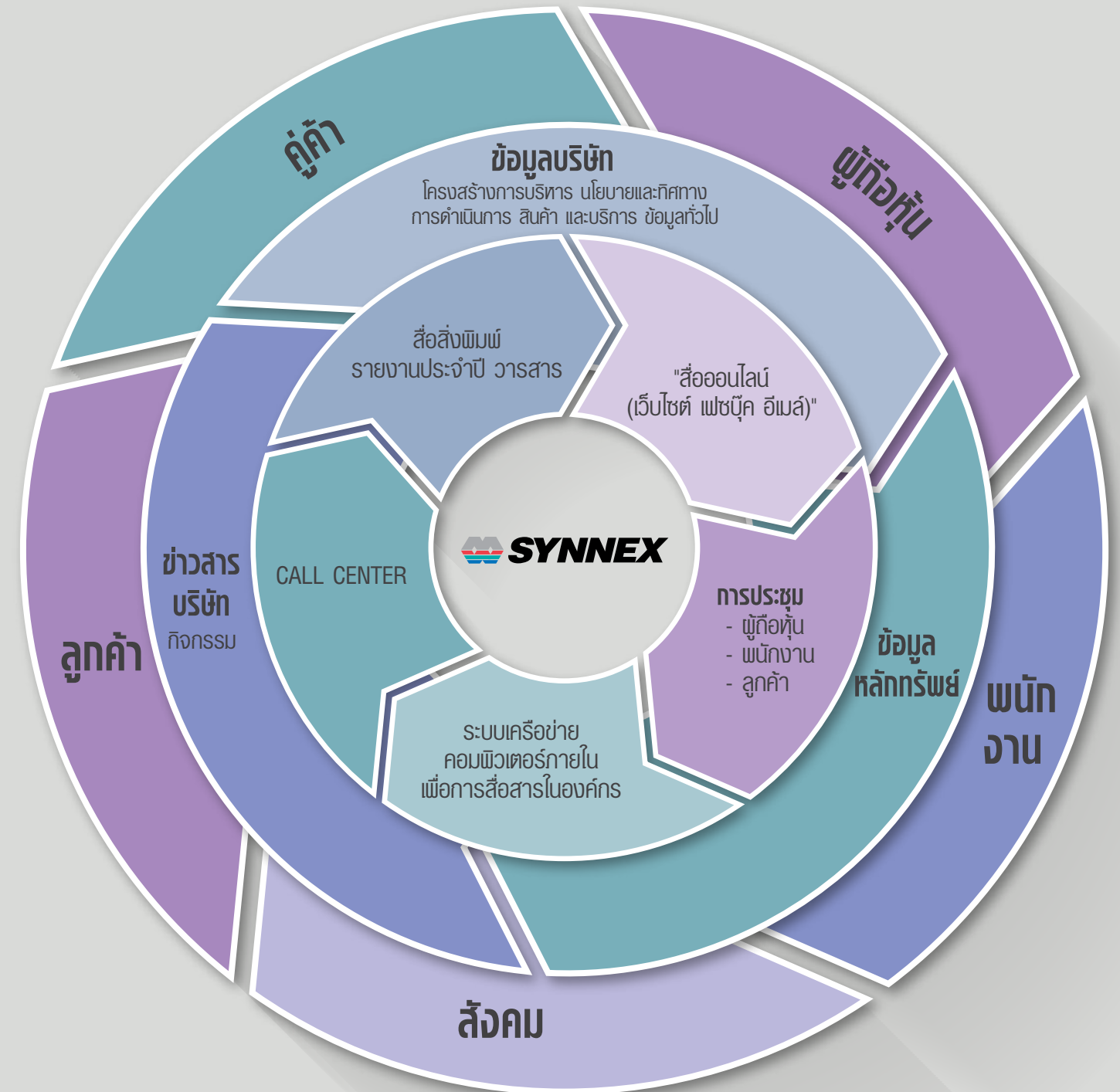

# กิจกรรมด้านความรับผิดชอบต่อสังคม สิ่งแวดล้อม ประจำปี 2557



## การบริจาคอุปกรณ์เพื่อประโยชน์ต่อสาธารณะ

- สนับสนุนโครงการที่สมเด็จพระเทพรัตนราชสุดาฯ สยามบรมราชกุมารี เป็นองค์อุปถัมภ์ โดยมอบกล่อง กระจายระบบเครือข่ายคอมพิวเตอร์ (NETWORK, WIFI) แก่โรงพยาบาลเทพรัตน์เวชชานุกุลเฉลิมพระเกียรติ 60 พรรษา ต.แม่แจ่ม อ.แม่แจ่ม จ.เชียงใหม่ เพื่อปฏิบัติการทางการแพทย์



- ร่วมกับวิทยาลัยป้องกันราชอาณาจักรรุ่น 2546 บริจาคอุปกรณ์คอมพิวเตอร์ตราโลมมให้กับโรงเรียนตำรวจตระเวนชายแดนและโครงการสุขศาลา

## โครงการห้องสมุดไอที เพื่อพัฒนาการศึกษาไทย



## โครงการหลัก

ห้องสมุดไอทีเพื่อพัฒนาการศึกษาไทย (Library IT by synnex)

## วัตถุประสงค์

- มุ่งเน้นความเท่าเทียมและการเข้าถึงโอกาสการศึกษาของนักเรียนที่ขาดแคลนทั่วประเทศไทยปัจจุบันกว่า 235 โรงเรียนในทุกจังหวัดที่บริษัทซินเน็ค ส่งเสริมการจัดการ ให้ความช่วยเหลือเด็กให้เข้าถึงแหล่งความรู้เช่นเดียวกับเด็กในเมือง โดยมีพันธมิตร ส่งมอบชุดคอมพิวเตอร์พร้อมระบบการเรียนรู้นั่งสื่ออิเล็กทรอนิกส์ทั้ง 77 จังหวัดทั่วประเทศไทย

## โครงการหลัก

ช่างนอกกรอบ

## วัตถุประสงค์

- สร้างทักษะ สร้างงานและรายได้ บนกรอบความคิดเรื่อง 3R แก่กลุ่มเป้าหมายหลัก กลุ่มนักศึกษาสายวิชาชีพ และเพิ่มเครือข่ายที่อยู่ในระบบเศรษฐกิจเดียวกัน



## โครงการจิตอาสาเพื่อปลูกจิตสำนึกความรับผิดชอบต่อสังคมกับกลุ่มพนักงาน

### โครงการบันทึกความดี-ทุกคนทำได้



- ซินเน็คฯ ริเริ่มโครงการ “บันทึกความดี - ทุกคนทำได้” เป็นแนวปฏิบัติง่ายๆ ที่ร่วมแชร์ บอกเล่าประสบการณ์ โดยนำแนวคิดความรับผิดชอบต่อสังคมของพนักงานในองค์กรที่สามารถทำผ่านการคิด-ปฏิบัติ เพื่อให้ง่ายต่อใจได้ง่าย ซึ่งพนักงาน ลูกค้า ร่วมแบ่งปันประสบการณ์ไปพร้อมกัน



กิจกรรมระดมทุนเพื่อใช้ในกิจกรรมความรับผิดชอบต่อสังคมในวันอีสเตอร์

โครงการปลูกป่า 1,000 ต้น

- โครงการซินเน็คฯ “เก็บขวด ส่งน้ำใจ ใต้น้อง” เป็นแนวปฏิบัติที่ริเริ่มการนำขยะขวดพลาสติกไปจำหน่ายเพื่อนำไปรีไซเคิล โดยปีละมากกว่า 4,880 ใบ หรือ ประมาณ 97.60 กิโลกรัม และนำรายได้ส่งมอบให้กับมูลนิธิเพื่อการกุศล อย่างต่อเนื่องทุกปี รวมถึงการนำบรรจุภัณฑ์มาหมุนเวียนใช้เป็นวัสดุกันกระแทกก่อนบรรจุสินค้าส่งให้ลูกค้า ใน 1 ปี ช่วยลดปริมาณการซื้อและลดค่าใช้จ่ายส่งกระดาษ > มากกว่า ปีละ 300,000 บาท และยังเป็นส่วนหนึ่งที่ช่วยลดมลภาวะโลกร้อน



โครงการสวนผักลอยฟ้า หลังคาสีเขียว

- โครงการสวนผักลอยฟ้า หลังคาสีเขียว เพื่อให้พนักงานซินเน็คฯ มีกิจกรรมสร้างสัมพันธ์ในหน่วยงาน และยังทำให้มีพื้นที่สีเขียว ลดความร้อนบนหลังคาอาคาร เพิ่มความสดชื่น สุขภาพดี อีกทั้งเพิ่มพูนรายได้เสริมแก่พนักงานในการจำหน่ายผลผลิตพืชผักสวนครัว



โครงการซินเน็คฯ เก็บขวด ส่งน้ำใจ ใต้น้อง

- ซินเน็คฯ อาสาส่งต่อรอยยิ้มและความสุขให้คนชรา” พร้อมด้วยกลุ่มนักดนตรีจากโครงการ Synnex Music Award 2014 ยกวงดนตรีร่วมสร้างความสนุกสนาน



จัดทำปฏิทินประจำปีโดยทีมวิทยากร

## โครงการที่ส่งเสริมการทำธุรกิจ



โครงการจัดอบรมคอมพิวเตอร์

การจัดการอบรมคอมพิวเตอร์ อาทิ สอนวิธีการตรวจสอบอุปกรณ์ การบำรุงรักษา การดูแลและติดตั้งโปรแกรมคอมพิวเตอร์ ที่จำเป็นต่อการใช้งานให้กับนักศึกษา พนักงาน ข้าราชการ ตำรวจ และผู้สนใจทั่วไป

# “โครงการช่างนอกรอบ”

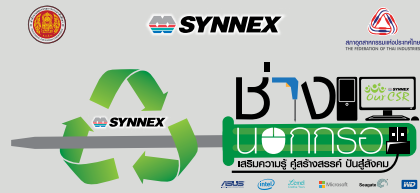

ปี 2014 นับเป็นปีริเริ่มโครงการกับสภาอุตสาหกรรมแห่งประเทศไทย ที่จับมือ บมจ.ซินเน็ค (ประเทศไทย) และ 7 องค์กรภาคีรัฐบาลและเอกชน เปิดตัวโครงการ “ช่างนอกรอบ” วัตถุประสงค์ เพื่อส่งเสริมให้ผู้เชี่ยวชาญพัฒนาความรู้ความเข้าใจด้านเทคโนโลยีการสื่อสารและสารสนเทศให้แก่เยาวชนและประชาชนทั่วไป รวมทั้งสนับสนุนอุปกรณ์ไอทีที่ชำรุดและเหลือใช้ นำกลับมาซ่อมแซมให้เกิดประโยชน์ ท่วงสร้างอาชีพและผลักดันให้เป็นโครงการหลักสื่อสารขององค์กร นอกเหนือจากการมุ่งเน้นการส่งมอบสินค้าที่ดีนั้น การให้ความรู้แก่ผู้ใช้งาน การรับประกันสินค้าในกระบวนการทำธุรกิจของซินเน็คฯ โดยเฉพาะอุปกรณ์คอมพิวเตอร์ที่สามารถนำมาประยุกต์เพื่อเป็นสื่อการเรียนการสอน จึงริเริ่ม “โครงการช่างนอกรอบ” ที่มีแนวคิดเป็นการช่วยลดขยะไอที เพื่อให้ผู้บริโภคใช้ประโยชน์อย่างคุ้มค่า โดยการคัดแยกชิ้นส่วนต่างๆ ที่เป็นวิชาชีพช่างให้แก่เยาวชนที่กำลังศึกษาในโรงเรียนสังกัดอาชีวศึกษา เป็นการริเริ่มและช่วยลดมลภาวะให้กับโลกได้อีกทางหนึ่ง จากที่ซินเน็คฯ มีเครือข่ายความร่วมมือด้าน CSR กับหลายๆ ภาคส่วนนั้น ทำให้เราได้สิ่งเห็นประโยชน์ในการที่จะผลักดันให้เกิดความร่วมมือที่มากขึ้นกับทางภาคส่วนของภาคการศึกษา โดยเฉพาะอย่างยิ่งการร่วมมือกับทางสภาอุตสาหกรรมแห่งประเทศไทย และสำนักงานคณะกรรมการการอาชีวศึกษา เพื่อช่วยกันพัฒนาบุคลากรทั้งอาจารย์และนักศึกษา ให้มีทักษะที่ตรงกับความต้องการของภาคอุตสาหกรรมไอทีและตรงกับความต้องการของตลาด AEC ที่จะมามีบทบาทที่สำคัญเกิดขึ้นในเร็วๆ นี้



## “โครงการช่างนอกรอบ”

โครงการ “ช่างนอกรอบ” เป็นอีกหนึ่งโครงการด้าน CSR ของ บมจ.ซินเน็ค (ประเทศไทย) โดยเราได้มองเห็นถึงความจำเป็นที่จะต้องช่วยกันพัฒนาบุคลากร โดยเฉพาะกลุ่มนักศึกษาที่กำลังศึกษาอยู่ ให้มีความรู้ความชำนาญทางด้านกิจกรรมนอกหลักสูตรโดยเฉพาะอย่างยิ่ง การเสริมประสบการณ์ทางด้านช่างเทคนิคและไอที ไม่ว่าจะเป็นเสริมทักษะให้กับช่างอิเล็กทรอนิกส์ให้ฝึกประสบการณ์กับเครื่องมือที่แตกต่างจากการมีการเรียนการสอน การเสริมทักษะให้กับนักศึกษาทางสายอาชีพให้ฝึกประสบการณ์ทางด้านการติดตั้งและใช้งานอุปกรณ์ไอทีและวิธีแก้ปัญหาเบื้องต้น เพื่อให้เมื่อนักศึกษาที่จบจากสถาบันการศึกษาไปแล้ว สามารถที่จะใช้ประสบการณ์ร่วมกับความรู้ที่ได้เรียนมานำไปใช้ประโยชน์ได้กับตัวเอง หน่วยงาน และสังคม นอกจากนี้ “ช่างนอกรอบ” ยังคงปลูกฝังให้กับผู้เข้าร่วมรับการอบรม มีจิตสำนึกในการดูแลสิ่งแวดล้อมควบคู่กันไป เพื่อลดปัญหา e-waste ที่กำลังเป็นปัญหาของโลกเราในปัจจุบัน

ในปีพ.ศ. 2556 ทางบริษัท ได้มีการนำร่องทำโครงการไปยังสถาบันการศึกษา 3 แห่ง ได้แก่ วิทยาลัยเทคนิคสหัส (นครศรีธรรมราช), วิทยาลัยสารพัดช่างเชียงใหม่ (ศูนย์วัดดอนจั่น, เชียงใหม่) และสถาบันการพลศึกษา วิทยาเขตสุโขทัย (สุโขทัย) และในปีพ.ศ. 2557 ทางบริษัทฯ ได้พันธมิตรไอที ได้แก่ ASUS MICROSOFT LEMEL INTEL SEAGATE WD ที่มีนโยบายในการที่จะช่วยเหลือสังคม และเป็นพันธมิตรที่เป็นมิตรกับสิ่งแวดล้อม (Green technology) รวมถึงหน่วยงานภาคอุตสาหกรรม โดยสถาบันเสริมสร้างความสามารถมนุษย์ และสำนักงานคณะกรรมการการอาชีวศึกษาให้การสนับสนุนความร่วมมือในระดับที่กว้างขึ้น โดยพัฒนาบุคลากรทั้ง ครูอาจารย์ นักศึกษา ให้มีความรู้ความชำนาญให้ตรงกับความต้องการของตลาดแรงงานไอทีและสามารถที่จะเพิ่มทักษะฝีมือแรงงานเพื่อรองรับตลาด AEC ในอนาคตอันใกล้นี้ได้ โดยร่วมกันสร้างความแข็งแกร่งให้กับโครงการเพื่อให้เกิดสัมฤทธิ์ผลในระยะยาว ซึ่งหน่วยงานทั้ง 8 และจากความร่วมมือดังกล่าว ทางคณะทำงาน “ช่างนอกรอบ” ได้ดำเนินการแล้ว รวมทั้งสิ้น 18 สถาบัน ในปี 2557

นอกจากนี้ทางคณะทำงาน “ช่างนอกรอบ” ได้มีแนวคิดที่จะจัดทำหลักสูตร e-learning โดยจะบรรจุเนื้อหาการเรียนการสอนที่เกี่ยวข้องกับไอที เพื่อให้เป็นอีกหนึ่งช่องทางในการที่จะสร้างบทเรียนออนไลน์ ซึ่งจะรวบรวมผู้มีประสบการณ์ในด้านต่างๆ เข้ามาช่วยกันออกแบบการเรียนรู้ออนไลน์ได้อย่างเหมาะสม เช่น หลักสูตรช่างเทคนิค การตรวจวิเคราะห์ เป็นต้น เพื่อให้นักเรียนนักศึกษาที่สนใจสามารถเข้าไปเรียนและเข้าวัดการทดสอบความรู้ความสามารถที่ได้เรียนไป เพื่อให้เป็นข้อมูลตัวกลางสำหรับที่จะเป็นช่องทางให้กับผู้ประกอบการไอที สามารถค้นหาเรียนนักศึกษาที่มีทักษะตรงตามความต้องการของแต่ละองค์กรได้อย่างรวดเร็ว อีกทั้งยังเป็นการตรวจสอบ ประเมินผลความต่อเนื่องของโครงการได้อีกทางหนึ่ง

โครงการ “ช่างนอกรอบ” มุ่งเน้นโรงเรียนหรือสถาบันที่ได้รับการอบรมและเครื่องมือ จะมีการนำความรู้ที่ได้รับไปช่วยกันให้เกิดนวัตกรรมใหม่ๆ เพื่อเป็นส่วนในการช่วยลดปัญหา e-waste ช่วยเหลือสังคมผ่านกิจกรรมต่างๆ ของสถานศึกษาตามเจตนารมณ์ของการจัดตั้งโครงการต่อไป

### ประเมิณผลโครงการช่างนอกรอบประจำปี 2557



ประเภทการอบรม	ความสามารถในการฝึกอบรมการใช้เครื่องมือและเปลี่ยนชิ้นงาน SMD (Surface Mount Device) จากเจ้าหน้าที่บริษัท	136
	การเสริมสร้างความรู้ด้านเทคโนโลยี IT Update Tech & Trend โดยความร่วมมือจากเจ้าของผลิตภัณฑ์	165
	การอบรมการใช้งานอุปกรณ์ไอทีอย่างคุ้มค่าเกิดประโยชน์สูงสุด เพื่อเสริมสร้างความรู้เรื่อง PC Recorvery*	445
เสริมสร้างความรู้เรื่อง PC Recorvery* ใช้อุปกรณ์ไอทีให้คุ้มค่า เกิดประโยชน์สูงสุด	การเลือกซื้อคอมพิวเตอร์และอุปกรณ์ต่อพ่วง ระยะเวลา 1 ชั่วโมง (คน)	180
	อบรมการอัพเกรด และการประกอบพีซีที่ถูกต้องและการลงโปรแกรม ระยะเวลา 2 ชั่วโมง (คน)	180
	การนำพีซีเครื่องเก่ามาใช้ให้เกิดประโยชน์ ระยะเวลา 1 ชั่วโมง (คน)	85
นำความรู้ไปประยุกต์ใช้	สถาบันได้นำความรู้และทักษะที่ได้รับกลับไปอบรมถ่ายทอดในสถาบัน ระดับชั้น ปวช-ปวส อย่างต่อเนื่อง	933
	สถาบันนำความรู้ที่ได้กลับคืนชุมชนในรูปแบบบริการชุมชนต่างๆ (ครั้ง)	57 ครั้ง



ข้อมูลเพิ่มเติมที่ : <http://www.synnex.co.th/th/CSR/default.aspx>

# ประเมินผลจากกลยุทธ์การดำเนินงานธุรกิจเพื่อความยั่งยืนและความรับผิดชอบต่อสังคม



	แผน 2557	ผลดำเนินงาน 2557	แผน 2558
<b>Financial</b>	เพิ่มรายได้การจำหน่าย กลุ่มองค์กร	มีผลกระทบจากการเปลี่ยนแปลงทางการเมืองต่อกลุ่มลูกค้าโปรเจก	เพิ่มสินค้ากลุ่มองค์กร เพิ่มบุคลากรฝ่ายขายสินค้ากลุ่มองค์กร
	เพิ่มรายได้บริการ	แต่งตั้งศูนย์บริการร่วมกับลูกค้ารายหลักในภูมิภาคจำนวน 40 ราย	เพิ่มรายได้บริการและเพิ่มรายได้จากค่าซ่อมจากผู้ผลิต
	อัตราการเติบโตรายได้ต่างประเทศ (อินโดนีเซีย)	ยอดขายส่งออกไปยังประเทศกลุ่มอินโดนีเซียเติบโตเพิ่มขึ้นจากปี 2556 เท่ากับร้อยละ 118	อัตราการเติบโตรายได้ต่างประเทศ(อินโดนีเซีย)เท่าตัว
	Keep revenue Growth	ยอดขายรวมเติบโตจำนวน 351.74 ล้านบาท หรือเติบโตคิดเป็นร้อยละ 1.87	Keep revenue Growth with high margin product และตามเป้าหมายองค์กร
<b>Main Stakeholder</b>	เพิ่มความเชื่อมั่นแก่บริษัท	สามารถสร้างรายได้รวมเติบโตในสภาวะเศรษฐกิจชะลอตัวและลูกค้าให้ความร่วมมือเป็นศูนย์บริการ	เพิ่มสินค้าและรายได้กับช่องทางอินโดนีเซีย และกลุ่มลูกค้าองค์กร
	สร้างภาพลักษณ์	สามารถควบคุมงบประมาณและมีต้นทุนทางการเงินที่เหมาะสมกับธุรกิจ	บริหารความเสี่ยงเรื่องสินค้าคงคลัง และบริหารงบการตลาดและบริหารงบประมาณ
	สร้างเอกลักษณ์ด้านความเป็นเลิศในการจัดการ	ได้รับการยอมรับและเลือกเป็น 1 ใน 100 บริษัทจดทะเบียนที่มีความรับผิดชอบต่อสิ่งแวดล้อม สังคม และมีธรรมาภิบาล และได้รับรางวัล CSR Recognition ประจำปี 2557 ประเภททั่วไป จากคณะกรรมการผู้ทรงคุณวุฒิพิจารณารางวัลบริษัทจดทะเบียนด้านความรับผิดชอบต่อสังคมยอดเยี่ยม	ยกระดับองค์ความรู้ที่นำมาพัฒนาความรับผิดชอบต่อสังคม
<b>Internal Process with CSR IN PROCESS</b>	บริหารต้นทุนระบบคลังและจัดส่ง	ต้นทุนในการขายและจัดส่งฝ่ายโลจิสติกส์ลดลงร้อยละ 5.65	บริหารต้นทุนระบบคลังและจัดส่งและลดความผิดพลาดจากการส่งมอบ
	ระบบจำหน่าย Online B2B- B2C	พัฒนาฐานข้อมูลสินค้าและโปรแกรมการขาย e-commerce ทำให้อัตราการขายเติบโตร้อยละ 63%	สร้างโปรแกรมขายผ่าน e-commerce ที่สามารถเติบโตต่อเนื่องและยั่งยืนกับลูกค้าที่เป็นฐานกว้างและทุกขนาด
	นโยบายการส่งมอบสินค้า บริการตามคำมั่นสัญญา	สามารถส่งมอบตามกำหนดเวลาได้ร้อยละ 98	พัฒนาระบบเพื่อทราบสถานะการจัดส่งแบบเรียลไทม์ GPS tracking
	พัฒนาประสิทธิภาพการบริหารความสัมพันธ์ลูกค้า	ฐานลูกค้า B2B เพิ่มขึ้นจำนวน 228 ราย และฐานลูกค้ารวมจำนวนเท่ากับปี 2556	บริหารความสัมพันธ์รณรงค์ให้ลูกค้าทำธุรกิจด้วยจริยธรรมและรับผิดชอบต่อสิ่งแวดล้อมสังคม
	การเพิ่มประสิทธิภาพความรับผิดชอบต่อสังคม	มีโครงการใหม่ที่สามารถใช้ของเสีย(อุปกรณ์)ทำประโยชน์จากโครงการช่างนอกกรอบ	การเพิ่มประสิทธิภาพความรับผิดชอบต่อสังคมด้วยการมี CSR ในทุกกระบวนการทำงาน
<b>Learn &amp; Sustain</b>	ปรับโครงสร้างตำแหน่ง	ปรับเฉพาะโครงสร้างบริหารฝ่ายขายและการตลาด	จัดทำ Career Path
	เพิ่มบุคลากรเพื่อเพิ่มรายได้ลูกค้ากลุ่มองค์กร	เพิ่มได้เฉพาะระดับปฏิบัติการ	เพิ่มบุคลากรเพื่อเพิ่มรายได้ลูกค้ากลุ่มองค์กรและผู้บริหารที่กำหนดยุทธศาสตร์
	Employee Retain Program	จำนวนพนักงานลาออกในปี 2557 ลดลงร้อยละ 13.25	Employee Retain Program ลดพนักงานลาออกโดยว่าจ้างที่ปรึกษา
	ประกาศใช้ระบบ สารสนเทศ "AX"	เริ่มการใช้ระบบ ERP "AX" เมื่อ 8 สิงหาคม 2557	ใช้ ERP "AX" เพิ่มความรวดเร็วในการแข่งขันและอัตโนมัติแทนการทำด้วย manual
	พัฒนาสารสนเทศเพื่อเผยแพร่ภายในและภายนอก	เพื่อการเข้าถึงข้อมูล ใช้สื่อสารให้เกิดประโยชน์และมีเป้าหมายสูงสุดและนำระบบไอที มาพัฒนาให้บริการ เช่น ระบบจองคิวออนไลน์ เพื่อเพิ่มความสะดวกเพื่อให้บริการแก่ผู้บริโภค	พัฒนาอินทราเน็ตเพื่อสื่อสารภายในองค์กรเน้นทิศทางธุรกิจและเป้าหมายภารกิจหลัก
	เสริมสร้างวัฒนธรรมองค์กร	รณรงค์การสร้างให้พนักงานมีหัวใจบริการกับเพื่อนพนักงานและบุคคลภายนอก	เสริมสร้างวัฒนธรรมองค์กรในด้านคุณธรรมและจริยธรรม
	องค์กรแห่งการเรียนรู้	Happy Brain มีการจัดอบรมสัมมนาให้กับพนักงานตามแผนการจัดอบรมประจำปี ที่ได้มาจากความต้องการของพนักงาน (Training Need Survey) และพัฒนาเฉพาะกลุ่มผู้บังคับบัญชา เช่น MMMP: Ep1-2 การจัดอบรมภาษาอังกฤษกับชาวต่างชาติ	องค์กรแห่งการเรียนรู้โดยใช้การอบรมและกิจกรรมที่ตรงกลยุทธ์หลักของ CEO (5 Pillars)



การควบคุมภายใน เป็นส่วนสำคัญของการบริหารงาน ให้เกิดความเชื่อมั่นกับผู้เกี่ยวข้อง เพื่อให้ธุรกิจบรรลุเป้าหมายและเติบโตอย่างมั่นคง คณะกรรมการบริษัท ได้มอบหมายให้คณะกรรมการตรวจสอบ ทำการสอบทานและประเมินระบบควบคุมภายใน และเสนอต่อคณะกรรมการบริษัท ทุกปี เพื่อกำหนดแนวทางการกำกับดูแลกิจการ ตลอดจนการบริหาร และควบคุมการปฏิบัติงานของฝ่ายบริหาร การประเมินความพอเพียงของระบบการควบคุมภายใน ที่เกี่ยวข้องกับการดำเนินธุรกิจ ได้แก่ องค์กรและสภาพแวดล้อม การบริหารความเสี่ยง การควบคุมการปฏิบัติงานของฝ่ายบริหาร ระบบสารสนเทศและการสื่อสารข้อมูล ระบบติดตาม เพื่อให้เกิดประสิทธิภาพและประสิทธิผล

การประชุมคณะกรรมการบริษัท ครั้งที่ 1/2558 เมื่อวันที่ 25 กุมภาพันธ์ 2558 คณะกรรมการบริษัท มีความเห็นว่าปัจจุบัน บริษัทฯ มีระบบควบคุมภายในในเรื่องการทำธุรกรรมกับผู้ถือหุ้นรายใหญ่ กรรมการผู้บริหาร หรือผู้ที่เกี่ยวข้องกับบุคคลดังกล่าว มีเพียงพอและสามารถดูแลป้องกันทรัพย์สินของบริษัทฯ เพื่อไม่ให้เกิดการที่ผู้เกี่ยวข้องนำ ไปใช้โดยมิชอบ บริษัทฯ มีการกำหนดอำนาจอนุมัติสั่งการ มีการจัดทำระเบียบวิธีการปฏิบัติงานที่เป็นลายลักษณ์อักษร ทั้งนี้ ที่ผ่านมา การพิจารณาอนุมัติทำธุรกรรมต่างๆ ได้คำนึงถึงผลประโยชน์สูงสุดของบริษัทฯ เป็นสำคัญ

สำหรับระบบควบคุมภายในด้านการบัญชี บริษัท เคพีเอ็มจี ภูมิภาคเอเชีย จำกัด ได้ทำการศึกษาและประเมินประสิทธิภาพของระบบการควบคุมภายในด้านบัญชีของบริษัทฯ เพื่อประโยชน์ในการสอบบัญชี ในปี 2557 บริษัท เคพีเอ็มจี ภูมิภาคเอเชีย สอบบัญชี จำกัด ได้แสดงความเห็น ต้องการเงินแบบไม่มีเงื่อนไข และไม่พบสิ่งที่เป็นเหตุให้เชื่อว่างบการเงินดังกล่าวไม่ถูกต้องตามที่ควรในสาระสำคัญตามมาตรฐานการรายงานทางการเงิน อย่างไรก็ตาม ผู้สอบบัญชีของบริษัทฯ ได้แจ้งข้อสังเกตและข้อเสนอแนะจากการตรวจสอบงบการเงินประจำปี 2557 และบริษัทฯ ได้ดำเนินการตามคำแนะนำของผู้สอบบัญชีเป็นที่เรียบร้อยแล้ว

นอกจากนั้น บริษัทฯ มีฝ่ายตรวจสอบภายใน เพื่อทำหน้าที่ สอบทานระบบการควบคุมภายใน มีการปฏิบัติอย่างสม่ำเสมอตามแนวทางที่บริษัทฯ กำหนดไว้อย่างมีประสิทธิภาพ รวมถึงการปฏิบัติตามกฎหมายและข้อกำหนดที่เกี่ยวข้องกับบริษัทฯ (Compliance Control) และการประสานงานกับผู้สอบบัญชี และผู้บริหารเกี่ยวกับการจัดทำรายงานทางการเงินให้ถูกต้องตามที่ควรในสาระสำคัญตามหลักมาตรฐานการรายงานทางการเงิน

มีการเปิดเผยข้อมูลอย่างเพียงพอและเชื่อถือได้ เพื่อให้หน่วยงานตรวจสอบภายในมีความเป็นอิสระ คณะกรรมการตรวจสอบกำหนดให้ ฝ่ายตรวจสอบภายในนำเสนอแผนการดำเนินงานของฝ่ายตรวจสอบภายในประจำปี รวมถึงรายงานผลการตรวจสอบและการติดตามการบริหารความเสี่ยงในด้านต่างๆ รายงานตรงต่อคณะกรรมการตรวจสอบทุกไตรมาส

## การดูแลเรื่องการใช้ข้อมูลภายใน

บริษัทฯ มีนโยบายและวิธีการดูแลผู้บริหารในการนำข้อมูลภายในของบริษัทฯ ไปใช้เพื่อประโยชน์ส่วนตน รวมทั้งเพื่อการซื้อขายหลักทรัพย์ ดังนี้

- บริษัทฯ กำหนดให้มีการป้องกันการนำข้อมูลของบริษัทฯ ไปใช้ โดยกำหนด ห้ามหน่วยงานที่ทราบข้อมูลนำข้อมูลไปเปิดเผยต่อหน่วยงานหรือบุคคลอื่นที่ไม่เกี่ยวข้อง กรณีที่พนักงาน หรือผู้บริหารนำข้อมูลของบริษัทฯ ไปเปิดเผย หรือนำไปใช้ส่วนตน หรือกระทำการที่อาจขัดแย้งทางผลประโยชน์ ถือเป็นความผิดอย่างร้ายแรงและอาจถูกกลงโทษทางวินัย

- บริษัทฯ มีนโยบายห้ามกรรมการและผู้บริหารใช้ข้อมูลภายในที่มีสาระสำคัญของบริษัทฯ โดยกรรมการ ผู้บริหารและพนักงาน ซึ่งอยู่ในหน่วยงานที่ทราบข้อมูลภายใน ควรหลีกเลี่ยงหรืองดการซื้อขายหลักทรัพย์ของบริษัทฯ ในช่วงระยะเวลา 1 เดือนก่อนการเปิดเผยงบการเงินให้แก่สาธารณชน

- บริษัทฯ ได้ให้ความรู้และความเข้าใจแก่กรรมการและผู้บริหารของบริษัทฯ เกี่ยวกับหน้าที่ในการรายงานการถือหลักทรัพย์ของบริษัทฯ ตามมาตรา 59 เพื่อให้เป็นไปตามประกาศสำนักงานคณะกรรมการกำกับหลักทรัพย์และตลาดหลักทรัพย์ ว่าด้วยเรื่องการจัดทำและเปิดเผยรายงานการถือหลักทรัพย์และบทกำหนดโทษตามมาตรา 275 แห่งพระราชบัญญัติหลักทรัพย์และตลาดหลักทรัพย์ พ.ศ. 2535 และตามข้อกำหนดของตลาดหลักทรัพย์แห่งประเทศไทย รวมถึงการเปลี่ยนแปลงการถือครองหลักทรัพย์โดย คู่สมรส และบุตรที่ยังไม่บรรลุนิติภาวะ ทั้งนี้ กรรมการและผู้บริหาร จะต้องจัดส่งสำเนาการรายงานดังกล่าวแก่บริษัทฯ ในวันเดียวกับที่รายงานต่อสำนักงานคณะกรรมการกำกับหลักทรัพย์และตลาดหลักทรัพย์ ซึ่งกำหนดให้แจ้งภายใน 3 วันทำการ

บริษัทฯ ให้ความสำคัญกับการบริหารความเสี่ยงจากภาวะอุตสาหกรรมและการแข่งขัน ควบคู่กับการดำเนินธุรกิจ โดยจัดให้มีการประเมินติดตาม วางแผน บริหารความเสี่ยงด้านต่างๆ อย่างมีระบบอยู่ในระดับที่ยอมรับได้ ปัจจัยความเสี่ยงที่บริษัทฯ เห็นว่าอาจจะมีผลกระทบต่อ การดำเนินงานของบริษัทฯ ในอนาคต ปัจจัยความเสี่ยงของบริษัทฯ จำแนกได้ ดังนี้

### 1. ความเสี่ยงจากการเปลี่ยนแปลงเทคโนโลยีและการพัฒนาผลิตภัณฑ์

บริษัทฯ เป็นผู้จำหน่ายนำอุปกรณ์คอมพิวเตอร์และเทคโนโลยีสารสนเทศ สินค้ามีการพัฒนาเทคโนโลยี และออกผลิตภัณฑ์ใหม่ๆ อย่างรวดเร็ว บริษัทฯ มีการติดตามการเปลี่ยนแปลงอย่างใกล้ชิดและต่อเนื่อง เพื่อศึกษาแนวโน้มของผลิตภัณฑ์ที่อยู่ในความต้องการของตลาด รวมทั้งการควบคุมสินค้าคงคลังและการจัดซื้ออย่างเหมาะสม เนื่องจากสินค้าคงคลังจะมีการล้าสมัยได้อย่างรวดเร็วตามการเปลี่ยนแปลงของเทคโนโลยี อย่างไรก็ตาม บริษัทฯ ได้รับการแลกเปลี่ยนข้อมูลและการถ่ายทอดเทคโนโลยีจากผู้ถือหุ้นใหญ่ คือ กลุ่มซีเน็ค ประเทศไต้หวัน ที่ประสบความสำเร็จอย่างสูงในธุรกิจจำหน่ายอุปกรณ์คอมพิวเตอร์และเทคโนโลยีสารสนเทศ และมีความเชี่ยวชาญในการประเมินแนวโน้มความต้องการของตลาด รวมทั้งมีระบบบริหารสินค้าคงคลังที่ทันสมัย การใช้ระบบคอมพิวเตอร์เพื่อช่วยในการบริหาร รวมทั้งกลุ่มผู้บริหารชาวไทยที่มีประสบการณ์ยาวนานในธุรกิจนี้ ทำให้บริษัทฯ สามารถรับมือกับการเปลี่ยนแปลงของเทคโนโลยีได้อย่างมีประสิทธิภาพ นอกจากนี้ บริษัทฯ เป็นผู้จำหน่ายนำคอมพิวเตอร์และอุปกรณ์รายใหญ่ในประเทศไทย ได้รับประโยชน์ในการได้รับส่วนลดพิเศษจากการที่ มีการสั่งซื้อสินค้าจำนวนมาก นอกจากนี้ยังได้รับประโยชน์การเปลี่ยนคืนสินค้ารุ่นที่ล้าสมัยเพื่อแลกกับสินค้ารุ่นใหม่ (Product rotation) และการชดเชย ส่วนต่างในกรณีที่สินค้ามีการลดราคา (Price protection) จากตัวแทนจำหน่ายและผู้ผลิตรายใหญ่หลายราย ซึ่งสามารถลดปัญหาการล้าสมัยของสินค้าคงคลังลงได้ ทั้งนี้ บริษัทฯ มีนโยบายในการตั้งค่าเพื่อมูลค่าสินค้าลดลง สำหรับสินค้าที่เสื่อมคุณภาพ ล้าสมัย และเคลื่อนไหวช้า

### 2. ความเสี่ยงจากลูกหนี้การค้า

สภาพเศรษฐกิจและสถานการณ์ตลาดชะลอตัว การแข่งขันที่สูงขึ้นทุกด้าน มีผลทำให้เครดิตเทอมและการได้รับชำระช้าลงเรื่อยๆ บริษัทฯ ได้ให้ความสำคัญกับการบริหารความเสี่ยงด้านลูกหนี้การค้าอย่างมาก การบริหารข้อมูลด้านเครดิตของลูกหนี้เป็นส่วนที่มีบทบาทสำคัญ การขาดระบบข้อมูลด้านเครดิตจะเป็นจุดอ่อนที่สร้างปัญหาด้านความเสี่ยงได้ บริษัทฯ ได้มีการวางระบบการค้นหาข้อมูลและบริหารจัดการข้อมูลของลูกหนี้การค้าที่มีความสมบูรณ์มากที่สุด การคัดสรรลูกหนี้การค้า การวิเคราะห์ข้อบ่งชี้ความเสี่ยง และปิดจุดเสี่ยงให้ได้มากที่สุด บริษัทฯ ได้มีการคัดแยกอายุหนี้ของลูกหนี้การค้า คัดแยกประเภทลูกหนี้การค้า และให้มีกระบวนการติดตามอย่างต่อเนื่อง

### 3. ความเสี่ยงจากอัตราแลกเปลี่ยนเงินตราต่างประเทศ

บริษัทฯ มีการนำเข้าสินค้าจากต่างประเทศ การเสนอราคาและชำระเงินจะใช้เงินตราสกุลเหรียญสหรัฐเป็นหลัก การสั่งซื้อสินค้าจากต่างประเทศ คิดเป็นประมาณร้อยละ 40 ของยอดสั่งซื้อสินค้า อย่างไรก็ตาม บริษัทฯ มีนโยบายป้องกันความเสี่ยงด้านอัตราแลกเปลี่ยนเงินตราต่างประเทศ โดยทำสัญญาซื้อขายเงินตราต่างประเทศล่วงหน้า (Forward Contract) บริษัทฯ จะทำการป้องกันความเสี่ยงจากอัตราแลกเปลี่ยน โดยคำนึงถึงระดับความเหมาะสมจากการป้องกันความเสี่ยงตามสถานการณ์ ทั้งนี้บริษัทฯ ไม่มีนโยบายในการเก็งกำไรจากอัตราแลกเปลี่ยน

### 4. ความเสี่ยงจากเงินทุนหมุนเวียน

บริษัทฯ มีความต้องการในการใช้เงินทุนหมุนเวียน เพื่อใช้ในการบริหารลูกหนี้การค้า และสินค้าคงคลังที่เพิ่มขึ้นตามยอดขาย โดยมีการจัดหาแหล่งเงินทุนหมุนเวียนจากการใช้เงินกู้ระยะสั้นจากสถาบันการเงินมาเพื่อเสริมสภาพคล่อง ทั้งนี้ ระยะเวลาขายสินค้าเฉลี่ยประมาณ 33 วัน เนื่องจากการเติบโตอุตสาหกรรมอิเล็กทรอนิกส์ลงเมื่อเทียบกับปีที่ผ่านมา บริษัทฯ จึงได้มีการช่วยเหลือลูกค้าขึ้นดี โดยการขยายระยะเวลาการให้สินเชื่อ ทำให้ระยะเวลาการเก็บหนี้เฉลี่ยอยู่ที่ประมาณ 50 วัน ส่วนระยะเวลาชำระหนี้เฉลี่ยมีระยะเวลาประมาณ 30 วัน เนื่องจาก เจ้าหนี้บางรายได้ขยายระยะเวลาการชำระหนี้ให้กับบริษัทฯ และบริษัทฯ ยังคงมีการชำระค่าสินค้าเป็นเงินสดหรือชำระค่าสินค้าเร็วขึ้นเพื่อให้ได้รับส่วนลดทางการค้า ปัจจุบันบริษัทฯ มีวงเงินกู้จากธนาคารพาณิชย์หลายแห่ง ซึ่งเพียงพอต่อการดำเนินธุรกิจของบริษัทฯ ทำให้ไม่มีปัญหาสภาพคล่อง อย่างไรก็ตาม บริษัทฯ ได้ติดต่อและมีความสัมพันธ์ที่ดีกับธนาคารพาณิชย์ทุกแห่ง ซึ่งทำให้มีโอกาสในการต่อรองและทบทวนวงเงินกู้ยืม และอัตราดอกเบี้ย รวมถึงค่าธรรมเนียมธนาคารต่างๆ เพื่อรักษาสภาพคล่องและต้นทุนทางการเงินที่เหมาะสมกับธุรกิจตลอดเวลา

### 5. ความเสี่ยงจากการมีอัตราค่าไถ่ขึ้นต้นในระดับต่ำ

บริษัทฯ ดำเนินธุรกิจการจัดจำหน่ายคอมพิวเตอร์ อุปกรณ์ต่อพ่วงคอมพิวเตอร์ ซอฟต์แวร์ ระบบสารสนเทศ วัสดุสิ้นเปลืองที่ใช้กับคอมพิวเตอร์ และอุปกรณ์สื่อสารต่างๆ เป็นธุรกิจที่มีกำไรขั้นต้นอยู่ในระดับต่ำ ดังนั้น ปัจจัยต่างๆ เช่น อัตราแลกเปลี่ยนเงินตราต่างประเทศ คุณภาพของลูกหนี้ ค่าเสื่อมราคาจากการลงทุนใหม่ การบริหารสินค้าคงคลัง เป็นต้น อาจส่งผลกระทบต่ออัตรากำไรสุทธิและผลประกอบการของบริษัทฯ ได้ อย่างไรก็ตาม บริษัทฯ ให้ความสำคัญและจัดให้มีการป้องกันความเสี่ยงจากอัตราแลกเปลี่ยนเงินตราต่างประเทศ การบริหารสินค้าคงคลังที่รัดกุม การจัดทำงบประมาณอย่างเข้มงวด และการควบคุมค่าใช้จ่าย ซึ่งนโยบายดังกล่าวสามารถช่วยลดผลกระทบต่ออัตรากำไรสุทธิได้ อีกทั้ง บริษัทฯ ได้รับการแต่งตั้งเป็นตัวแทนจำหน่าย แต่เพียงผู้เดียวในประเทศของสินค้าหลายๆ ตรายี่ห้อ ทำให้สามารถกำหนดราคาและอัตราค่าไถ่ขึ้นต้นที่สูงขึ้นได้



# รายการระหว่างกัน

## Related Transactions

บริษัทฯ มีรายการธุรกิจที่สำคัญกับบริษัทย่อยและบุคคลที่เกี่ยวข้องกันบางรายการ อันเนื่องมาจากการดำเนินธุรกิจปกติ สำหรับปี สิ้นสุดวันที่ 31 ธันวาคม 2557 ตามลักษณะและมูลค่าของการทำรายการระหว่างกัน ดังนี้

บริษัทที่เกี่ยวข้อง	ความสัมพันธ์	รายการตามบัญชี	มูลค่า (พันบาท)	ลักษณะรายการ	ความเห็นคณะกรรมการตรวจสอบ
บริษัท พรีเมียม โซลูชั่นส์ จำกัด	บริษัทย่อย	- ขายสินค้า/บริการ	56,912	ขายสินค้า	- ราคาที่บริษัทฯ ขายเป็นราคาตลาดและเงื่อนไขการค้าปกติซึ่งสามารถเทียบเคียงกับลูกค้ารายอื่นๆ ได้ ในราคาที่สูงกว่าราคาทุนของบริษัทฯ และเป็นเงื่อนไขการค้าปกติ
		- รายได้อื่น	1,954	รายได้จากการให้บริการสถานที่พร้อมอุปกรณ์ และสาธารณูปโภค อัตราเดือนละ 150,000 บาท ตั้งแต่เดือน กันยายน 2557 รายได้ค่าเช่าอาคาร อัตราเดือนละ 188,500 บาท	- อัตราค่าบริการที่บริษัทฯ เรียกเก็บได้พิจารณาตามสัดส่วนพื้นที่แล้วเห็นว่าเป็นอัตราที่สมเหตุสมผล เมื่อเทียบกับอัตราค่าบริการของสำนักงานที่ใกล้เคียงกันเป็นเกณฑ์ตามมูลค่าธุรกรรม
		- รายได้อื่น	8	รายได้ค่าขนส่งสินค้า	- ตามปริมาตรหรือปริมาณ และระยะทางขนส่ง โดยมีการเปรียบเทียบราคากับบริษัทขนส่งอื่น
		- ดอกเบี้ยรับ	218	ดอกเบี้ยรับจากเงินให้กู้ยืมในรูปตั๋วสัญญาใช้เงิน รับชำระคืนเมื่อวงกตตาม คิดดอกเบี้ยในอัตรา 2.5% ต่อปี	- อัตราดอกเบี้ยเงินให้กู้ยืมดังกล่าว เป็นอัตราเทียบเคียงกับสถาบันการเงินที่บริษัทฯ ทำธุรกรรมปกติ ตามเกณฑ์มูลค่าธุรกรรม
		- เงินให้กู้ยืมระยะสั้น	30,000	เงินให้กู้ยืมระยะสั้น ในรูปตั๋วสัญญาใช้เงิน รับชำระคืนเมื่อวงกต ดอกเบี้ยอัตรา 2.5% ต่อปี	- รายการดังกล่าวเป็นความร่วมมือทางธุรกิจ เพื่อก่อให้เกิดประโยชน์สูงสุดและมีมูลค่าธุรกรรมเป็นเกณฑ์
		- เงินปันผลรับ	30,621	ที่ประชุมวิสามัญผู้ถือหุ้น ปี 2557 ของ บจก. พรีเมียมฯ มีมติอนุมัติการจ่ายเงินปันผลให้ผู้ถือหุ้น ในอัตราหุ้นละ 382.7869 บาท	จากเหตุผลข้างต้น เห็นว่ารายการดังกล่าวมีความจำเป็น ก่อให้เกิดประโยชน์ต่อบริษัทฯ และสมเหตุสมผล

บริษัทที่เกี่ยวข้อง	ความสัมพันธ์	รายการตามบัญชี	มูลค่า (พันบาท)	ลักษณะรายการ	ความเห็นคณะกรรมการตรวจสอบ
		- ซื้อสินค้า/บริการ	2,222	ซื้อสินค้า	- ราคาที่บริษัทฯ ซื้อใช้ในการดำเนินงาน หรือเพื่อนำไปจำหน่ายต่อ เป็นราคาที่ได้มีการตกลงกันไว้ ซึ่งเป็นราคาทุนบวกกับค่าบรรจุภัณฑ์และค่าแรง บวกกำไรขั้นต้น เมื่อเปรียบเทียบกับบริษัทอื่นในตลาด รายการดังกล่าวถือเป็นเงื่อนไขการค้าปกติ
		- ค่าความช่วยเหลือทางเทคนิคและบริการอื่น	15,160	จ่ายค่าบริการส่งเสริมการขาย Technical Service (ก่อนและหลังการขาย) กับผลิตภัณฑ์ของบริษัทฯ เป็นผู้จำหน่าย อัตราค่าบริการเดือนละ 0.065% ของยอดขาย	- รายการดังกล่าวเป็นความร่วมมือกันทางธุรกิจ เพื่อก่อให้เกิดประโยชน์สูงสุดและมีมูลค่ายุติธรรมเป็นเกณฑ์
		- ดอกเบี้ยจ่าย	19	ดอกเบี้ยเงินกู้ยืมในรูปแบบสัญญาใช้เงินยืมเงินที่มอบวงจรมาคิดดอกเบี้ยอัตราร้อยละ 2.50% ต่อปี	- อัตราดอกเบี้ยเงินกู้ยืมดังกล่าวเป็นอัตราที่เทียบเคียงกับสถาบันการเงินที่บริษัทฯ ทำธุรกรรมปกติตามเกณฑ์มูลค่ายุติธรรม จากเหตุผลข้างต้น เห็นว่ารายการดังกล่าวมีความจำเป็น ก่อให้เกิดประโยชน์ต่อบริษัทฯ และสมเหตุสมผล
บริษัท ที.เค.เอส. เทคโนโลยี จำกัด (มหาชน)	บริษัทที่เกี่ยวข้อง	- ขายสินค้า/บริการ	1,280	ขายสินค้า	- ราคาที่บริษัทฯ ขายเป็นราคาตลาดและเงื่อนไขการค้าปกติซึ่งสามารถเทียบเคียงกับลูกค้ารายอื่นๆได้ ในราคาที่สูงกว่าราคาทุนของบริษัทฯ และเป็นเงื่อนไขการค้าปกติ จากเหตุผลข้างต้น เห็นว่ารายการดังกล่าวมีความจำเป็น ก่อให้เกิดประโยชน์ต่อบริษัทฯ และสมเหตุสมผล
		- ซื้อสินค้า/บริการ	214,706	ซื้อสินค้า	- ราคาที่บริษัทฯ ซื้อใช้ในการดำเนินงาน หรือเพื่อนำไปจำหน่ายต่อ เป็นราคาที่ได้มีการตกลงกันไว้ ซึ่งเป็นราคาทุนบวกกับค่าบรรจุภัณฑ์และค่าแรง บวกกำไรขั้นต้น เมื่อเปรียบเทียบกับบริษัทอื่นในตลาด รายการดังกล่าวถือเป็นเงื่อนไขการค้าปกติ

บริษัทที่เกี่ยวข้อง	ความสัมพันธ์	รายการตามบัญชี	มูลค่า (พันบาท)	ลักษณะรายการ	ความเห็นคณะกรรมการตรวจสอบ
		- ค่าบริการสิ่งพิมพ์	4	จัดทำวารสารและแผ่นพับสำหรับส่งเสริมการขาย	- อัตราค่าพิมพ์เป็นอัตราที่ใกล้เคียงราคากลาง และมีเงื่อนไขการค่าปกติซึ่งสามารถเทียบเคียงกับสำนักพิมพ์รายอื่นๆ ได้
		- เงินปันผลจ่าย	44,503	ที่ประชุมสามัญผู้ถือหุ้น ปี 2557 มีมติอนุมัติการจ่ายเงินปันผล ให้กับผู้ถือหุ้น ในอัตราหุ้นละ 0.15 บาท	จากเหตุผลข้างต้น เห็นว่ารายการดังกล่าวมีความจำเป็น ก่อให้เกิดประโยชน์ต่อบริษัทฯ และสมเหตุสมผล
บริษัท ที.เค.เอส. สยามเพรส แมเนจเม้นท์ จำกัด	บริษัทที่เกี่ยวข้อง	- ขายสินค้า/บริการ	4,686	ขายสินค้า	- ราคาที่บริษัทฯ ขายเป็นราคากลางและเงื่อนไขการค่าปกติซึ่งสามารถเทียบเคียงกับลูกค้ารายอื่นๆ ได้ ในราคาที่สูงกว่าราคากุณของบริษัทฯ และเป็นเงื่อนไขการค่าปกติ จากเหตุผลข้างต้น เห็นว่ารายการดังกล่าวมีความจำเป็น ก่อให้เกิดประโยชน์ต่อบริษัทฯ และสมเหตุสมผล
		- ซื้อสินค้า/บริการ	16,849	ซื้อสินค้า	- ราคาที่บริษัทฯ ซื้อใช้ในการดำเนินงาน หรือเพื่อนำไปจำหน่ายต่อ เป็นราคาที่ได้มีการตกลงกันไว้ ซึ่งเป็นราคากุณบวกกับค่าบรรจุภัณฑ์และค่าแรงบวกกำไรขั้นต้น เมื่อเปรียบเทียบกับบริษัทอื่นในตลาด รายการดังกล่าวถือเป็นเงื่อนไขการค่าปกติ
		- ค่าบริการสิ่งพิมพ์	8,868	จัดทำวารสารและแผ่นพับสำหรับส่งเสริมการขาย	- อัตราค่าพิมพ์ เป็นอัตราที่ใกล้เคียงราคากลาง และมีเงื่อนไขการค่าปกติซึ่งสามารถเทียบเคียงกับสำนักพิมพ์รายอื่นๆ ได้
		- ค่าบริการบริหารคลังสินค้า	5,778	ค่าบริการคลังสินค้าและจัดส่งสินค้าทั่วไป คิดอัตราร้อยละ 3 ของราคาขาย สำหรับสินค้าภายใต้เครื่องหมายการค้า TKS, Idea green คิดอัตราร้อยละ 2 ของราคาขาย	- รายการดังกล่าวเป็นความร่วมมือทางธุรกิจ เพื่อก่อให้เกิดประโยชน์สูงสุดและมีมูลค่ายุติธรรมเป็นเกณฑ์ จากเหตุผลข้างต้น เห็นว่ารายการดังกล่าวมีความจำเป็น ก่อให้เกิดประโยชน์ต่อบริษัทฯ และสมเหตุสมผล
Synnex Global Ltd.	บริษัทที่เกี่ยวข้อง	- ค่าความช่วยเหลือทางเทคนิคและบริการอื่น	1,854	ค่าบริการในการให้คำปรึกษาและค่าบริการในการสนับสนุนและบำรุงรักษาซอฟต์แวร์(Global Enterprise Software)	- รายการดังกล่าวเป็นความร่วมมือทางธุรกิจ เพื่อก่อให้เกิดประโยชน์สูงสุดและมีมูลค่ายุติธรรมเป็นเกณฑ์ จากเหตุผลข้างต้น เห็นว่ารายการดังกล่าวมีความจำเป็น ก่อให้เกิดประโยชน์ต่อบริษัทฯ และสมเหตุสมผล

บริษัทที่เกี่ยวข้อง	ความสัมพันธ์	รายการตามบัญชี	มูลค่า (พันบาท)	ลักษณะรายการ	ความเห็นคณะกรรมการตรวจสอบ
Synnex Technology International Corporation	บริษัทที่เกี่ยวข้อง	- ค่าความช่วยเหลือทางเทคนิคและบริการอื่น	115	ค่าบริการการใช้สิทธิเครื่องหมายการค้า (Label Fee)	- รายการดังกล่าวเป็นในความร่วมมือทางธุรกิจ เพื่อก่อให้เกิดประโยชน์สูงสุดและมีมูลค่ายุติธรรมเป็นเกณฑ์
		- เงินปันผลจ่าย	40,425	ที่ประชุมสามัญผู้ถือหุ้นปี 2557 มีมติอนุมัติการจ่ายเงินปันผลให้ผู้ถือหุ้นในอัตราหุ้นละ 0.15 บาท	จากเหตุผลข้างต้น เห็นว่ารายการดังกล่าวมีความจำเป็น ก่อให้เกิดประโยชน์ต่อบริษัทฯ และสมเหตุสมผล

### มาตรการหรือขั้นตอนการอนุมัติการทำรายการระหว่างกัน

การอนุมัติการทำรายการระหว่างกันของบริษัทฯ จะต้องมีการเสนอให้ที่ประชุมคณะกรรมการบริษัท พิจารณาอนุมัติโดยมีคณะกรรมการตรวจสอบ ร่วมประชุมเพื่อพิจารณาให้ความเห็นเกี่ยวกับความจำเป็นในการทำรายการ และความสมเหตุสมผลของรายการ ทั้งนี้ ขั้นตอนการอนุมัติการทำรายการระหว่างกัน เป็นไปตามกฎหมายว่าด้วยหลักทรัพย์และตลาดหลักทรัพย์ และข้อบังคับ ประกาศ คำสั่ง หรือข้อกำหนดของตลาดหลักทรัพย์แห่งประเทศไทย ซึ่งกรรมการผู้มีส่วนได้เสียในการทำรายการระหว่างกัน จะไม่มีสิทธิออกเสียงในการพิจารณารายการอนุมัติการทำรายการระหว่างกัน อีกทั้ง จะมีการเปิดเผยรายการระหว่างกันในหมายเหตุประกอบงบการเงินของบริษัทฯ และ/หรือบริษัทย่อย

### นโยบายและแนวโน้มนำการทำรายการระหว่างกันกับบุคคลที่อาจมีความขัดแย้งในอนาคต

- รายการธุรกิจปกติและรายการสนับสนุนธุรกิจปกติ มีเงื่อนไขทางการค้าปกติทั่วไป เช่น การซื้อ หรือขายสินค้าและบริการ บริษัทฯ ได้กำหนดนโยบายในการทำรายการระหว่างกันให้มีเงื่อนไขต่างๆ เป็นไปตามลักษณะการดำเนินการค้าปกติในราคาตลาด ซึ่งสามารถเปรียบเทียบได้กับราคาที่เกิดขึ้นกับบุคคลภายนอก และให้มีการปฏิบัติตามสัญญาที่ตกลงร่วมกันอย่างเคร่งครัด พร้อมทั้งกำหนดราคาและเงื่อนไขรายการให้ชัดเจนเป็นธรรม และไม่ก่อให้เกิดการถ่ายเทผลประโยชน์ ทั้งนี้ ฝ่ายบัญชีการเงิน จัดทำรายงานรายการระหว่างกัน ฝ่ายตรวจสอบภายใน จะทำหน้าที่สอบทานข้อมูลและนำเสนอเพื่อให้คณะกรรมการตรวจสอบ พิจารณาและให้ความเห็นถึงความเหมาะสมและความสมเหตุสมผลของการทำรายการต่างๆ ไตรมาส

- รายการธุรกิจปกติและรายการสนับสนุนธุรกิจปกติ ซึ่งไม่มีเงื่อนไขทางการค้าทั่วไป และรายการระหว่างกันอื่นๆ บริษัทฯ มีนโยบายให้มีการนำเสนอให้ที่ประชุมคณะกรรมการบริษัท พิจารณาอนุมัติโดยมี

คณะกรรมการตรวจสอบ เข้าร่วมประชุมเพื่อพิจารณาและให้ความเห็นเกี่ยวกับความจำเป็นในการเข้าทำรายการและความสมเหตุสมผลของรายการก่อนทำรายการ ทั้งนี้ ต้องปฏิบัติตามไปตามกฎหมายว่าด้วยหลักทรัพย์และตลาดหลักทรัพย์ และข้อบังคับ ประกาศ คำสั่ง หรือข้อกำหนดของตลาดหลักทรัพย์แห่งประเทศไทย รวมถึงการปฏิบัติตามข้อกำหนดเกี่ยวกับการเปิดเผยข้อมูลการทำรายการที่เกี่ยวข้องกัน และการได้มาหรือจำหน่ายไป ซึ่งทรัพย์สินที่สำคัญของบริษัทฯ หรือบริษัทย่อย ในกรณีที่คณะกรรมการตรวจสอบ ไม่มีความชำนาญในการพิจารณารายการระหว่างกันดังกล่าว บริษัทฯ จะจัดให้มีผู้เชี่ยวชาญอิสระเป็นผู้ให้ความเห็นเกี่ยวกับรายการระหว่างกันดังกล่าว เพื่อนำไปใช้ประกอบการตัดสินใจของคณะกรรมการบริษัท หรือผู้ถือหุ้น แล้วแต่กรณี ทั้งนี้ กรรมการผู้มีส่วนได้เสียในการทำรายการระหว่างกัน จะไม่มีสิทธิออกเสียงในการพิจารณารายการอนุมัติการเข้าทำรายการระหว่างกัน

- รายการระหว่างกันที่อาจเกิดขึ้นในอนาคต กรรมการบริษัทต้องปฏิบัติตามระเบียบที่ได้กำหนดขึ้น และต้องไม่อนุมัติรายการใดๆ ที่ตนหรือบุคคลที่อาจมีความขัดแย้งทางผลประโยชน์ในลักษณะอื่นใดกับบริษัทฯ และ/หรือบริษัทย่อย รวมทั้งไม่มีการมอบอำนาจให้บุคคลอื่นกระทำการแทนในรายการที่มีความขัดแย้งดังกล่าว และจะต้องเปิดเผยรายการต่อคณะกรรมการบริษัท และ/หรือบริษัทย่อย เพื่อพิจารณา

- แนวโน้มนำการทำรายการระหว่างกันในอนาคต จะยังคงมีอยู่ในส่วนที่เป็นการดำเนินการทางธุรกิจปกติ ซึ่งบริษัทฯ จะดำเนินการด้วยความโปร่งใสและปฏิบัติตามนโยบายการทำรายการระหว่างกันของบริษัทฯ และสอดคล้องกับข้อกำหนดของตลาดหลักทรัพย์และหน่วยงานที่เกี่ยวข้องอย่างเคร่งครัด



# คำอธิบายและการวิเคราะห์ฐานะการเงิน และผลการดำเนินงาน

## Management Discussion and Analysis (MD&A)

### ภาพรวมผลการดำเนินงานและฐานะการเงิน สำหรับปี สิ้นสุดวันที่ 31 ธันวาคม 2557

#### ผลการดำเนินงาน

##### รายได้

ปี 2557 ภาพรวมของอุตสาหกรรมไอที มีอัตราการเติบโตที่ลดลง จากปัจจัยหลายอย่างต่อเนื่องจากปีที่ผ่านมา ทั้งสภาวะการดำเนินงานทางเศรษฐกิจ การเมือง รวมถึงปัจจัยภายนอกที่ตลาดไอทีโลกมีความผันผวนอย่างมาก ส่งผลกระทบต่ออำนาจการซื้อและการลงทุน ประกอบกับการเปลี่ยนแปลงเทคโนโลยี ก็ส่งผลต่อการเปลี่ยนแปลงพฤติกรรมของผู้บริโภคที่นิยมการใช้งานอินเทอร์เน็ตบนอุปกรณ์พกพามากขึ้นต่อเนื่อง ทำให้การเติบโตของอุปกรณ์สื่อสารต่างๆ สมาร์ททีวี สมาร์ทโฟน แท็บเล็ต เพิ่มขึ้น ในขณะที่กลุ่มคอมพิวเตอร์พีซี โน้ตบุ๊ก มีอัตราการเติบโตที่ลดลง

บริษัทฯ และบริษัทย่อย มีรายได้รวมในปี 2557 จำนวน 19,167.78 ล้านบาท เพิ่มขึ้นร้อยละ 1.87 จากปีก่อน ซึ่งมีรายได้รวมจำนวน 18,816.05 ล้านบาท จากอัตราการเติบโตที่เพิ่มในอัตราที่ค่อนข้างต่ำ สาเหตุหลักจากปัจจัยภายนอกที่กล่าวไว้ในข้างต้น โดยเฉพาะปัญหาการเมือง เศรษฐกิจในประเทศ และพฤติกรรมของผู้บริโภคที่เปลี่ยนไปส่งผลกระทบต่อรายได้ของบริษัทฯ ที่มีอัตราการเติบโตที่ค่อนข้างต่ำดังกล่าว

สัดส่วนรายได้บริษัทฯ กลุ่มผลิตภัณฑ์ประเภทอุปกรณ์สื่อสาร เช่น สมาร์ทโฟน แท็บเล็ต และกลุ่มผลิตภัณฑ์ประเภทอุปกรณ์ชิ้นส่วน มีสัดส่วนรายได้เป็นอันดับ 1 และ 2 โดยมีกลุ่มผลิตภัณฑ์ประเภทอุปกรณ์มัลติมีเดีย กลุ่มสินค้าที่ใช้ร่วมกับคอมพิวเตอร์ หรือสมาร์ตโฟน เช่น External Hard Drive, USB Flash Drive, Media Player เป็นอันดับ 3 คิดเป็นร้อยละ 17.59, 15.87 และ 12.19 ของรายได้จากการขายและการบริการรวม ปี 2557 ตามลำดับ

กำไรสุทธิ ปี 2557 เท่ากับ 181.90 ล้านบาท ลดลงร้อยละ 18.01 จากปีก่อน มีจำนวนเท่ากับ 221.84 ล้านบาท โดยมีผลจากการเติบโตของตลาดคอมพิวเตอร์พีซี และโน้ตบุ๊กที่ลดลงส่งผลกระทบต่อยอดขายและกำไรขั้นต้น ทั้งนี้การลดลงของกำไรสุทธิในปี 2557 สาเหตุหลักเป็นผลมาจากอัตรากำไรขั้นต้นที่ลดต่ำลง อันเกิดจากภาวะตลาดและการแข่งขันที่สูง

## ฐานะทางการเงิน

### สินทรัพย์

ณ วันที่ 31 ธันวาคม 2557 บริษัทฯ และบริษัทย่อย มีสินทรัพย์รวม 5,647.28 ล้านบาท ประกอบด้วย สินทรัพย์หมุนเวียน จำนวน 5,194.00 ล้านบาท หรือ คิดเป็นร้อยละ 91.97 ของสินทรัพย์รวม และสินทรัพย์ไม่หมุนเวียน จำนวน 453.28 ล้านบาท หรือ คิดเป็นร้อยละ 8.03 ของสินทรัพย์รวม

สินทรัพย์รวม มีจำนวนเพิ่มขึ้นจาก วันที่ 31 ธันวาคม 2556 ร้อยละ 21.33 ณ วันที่ 31 ธันวาคม 2556 สินทรัพย์รวมเท่ากับ 4,654.64 ล้านบาท การเปลี่ยนแปลงที่เกิดขึ้นเป็นการเพิ่มขึ้นของสินค้างคงเหลือและลูกหนี้การค้าและตัวเงินรับ ซึ่งเป็นไปตามลักษณะของธุรกิจจัดจำหน่ายสินค้าที่จำเป็นต้องใช้เงินหมุนเวียนเป็นหลัก

### สภาพคล่อง

หน่วย : พันบาท

	31-ธ.ค.-57	31-ธ.ค.-56	31-ธ.ค.-55
กระแสเงินสดจากกิจกรรมดำเนินงาน	(977,693.51)	918,032.42	(218,003.12)
กระแสเงินสดจากกิจกรรมลงทุน	(15,750.78)	(81,534.28)	(12,793.30)
กระแสเงินสดจากกิจกรรมจัดหาเงิน	964,662.15	(777,883.96)	176,432.24
เงินสดและรายการเทียบเท่าเงินสดเพิ่มขึ้น (ลดลง) สุทธิ	(28,782.14)	58,614.18	(54,364.18)
เงินสดและรายการเทียบเท่าเงินสด ณ วัน ต้นงวด	93,726.69	35,112.52	89,476.70
เงินสดและรายการเทียบเท่าเงินสด ณ วัน ปลายงวด	64,944.56	93,726.69	35,112.52
<b>วงจรรเงินสด (วัน)</b>	<b>53</b>	<b>48</b>	<b>44</b>

### กระแสเงินสดจากกิจกรรมดำเนินงาน

รายการหลักที่ทำให้กระแสเงินสดลดลง ปี 2557 คือ

- กำไรสุทธิลดลง ที่ทำได้ จำนวน 181.89 ล้านบาท
- ลูกหนี้การค้าที่เพิ่มขึ้น จำนวน 474.55 ล้านบาท
- สินค้างคงเหลือที่เพิ่มขึ้น จำนวน 588.37 ล้านบาท
- เจ้าหนี้การค้าลดลง จำนวน 231.86 ล้านบาท

### กระแสเงินสดจากกิจกรรมจัดหาเงิน

รายการหลักที่ทำให้กระแสเงินสดเพิ่มขึ้น ปี 2557 คือ

- เงินกู้ยืมระยะสั้นจากสถาบันการเงิน จำนวน 1,114.83 ล้านบาท
- เงินสดรับจากการเพิ่มทุน จำนวน 6 ล้านบาท

ปี 2557 บริษัทฯ มีกระแสเงินสดจากกิจกรรมดำเนินงานลดลง 977.69 ล้านบาท เนื่องจากมีเจ้าหนี้การค้าลดลง 231.86 ล้านบาท ลูกหนี้การค้าที่เพิ่มขึ้นจำนวน 474.55 ล้านบาท เพิ่มขึ้นร้อยละ 693.29 จากปีก่อน มีวงจรรเงินสดที่ 53 วัน เพิ่มขึ้น จากวันสิ้นปี 2556 ซึ่งอยู่ที่ 48 วัน ทั้งนี้ เป็นผลจากระยะเวลาการเก็บหนี้เพิ่มขึ้นจาก 49 วัน ในปี 2556 เป็น 50 วันในปี 2557 และระยะเวลาขายสินค้าเพิ่มขึ้นจาก 30 วัน ในปี 2556 เป็น 50 วัน ในปี 2557 เทียบกับปีที่ผ่านมา การเติบโตในอุตสาหกรรมไอทีลดลง จึงได้พิจารณาขยายระยะเวลาสินเชื่อให้กับลูกค้าชั้นดี เพื่อให้สอดคล้องกับกลุ่มธุรกิจ ณ เวลานั้น การขยายระยะเวลาการให้สินเชื่อ ทำให้ระยะเวลาการเก็บหนี้เฉลี่ย อยู่ที่ 50 วัน สำหรับระยะเวลาชำระหนี้เฉลี่ยอยู่ที่ 30 วัน สาเหตุจากเจ้าหนี้บางรายได้ขยายระยะเวลาการชำระหนี้ให้กับบริษัทฯ เช่นกัน ซึ่งเป็นไปตามกลไกตลาดของธุรกิจโดยรวม อย่างไรก็ตาม บริษัทฯ ยังคงมีการชำระค่าสินค้าเป็นเงินสดหรือชำระค่าสินค้าเร็วขึ้นเพื่อให้ได้รับส่วนลดทางการค้า





ในปี 2557 บริษัทฯ มีอัตราส่วนสภาพคล่องเปลี่ยนแปลงลดลงอยู่ที่ 1.51 เท่า และมีอัตราส่วนสภาพคล่องหมุนเวียนเร็วอยู่ที่ 0.84 เท่า เนื่องจากโครงสร้างทางการเงินที่เหมาะสมที่ส่วนใหญ่จัดหามาจากเงินกู้ยืมระยะสั้น เพื่อใช้เป็นเงินทุนหมุนเวียน ทั้งนี้ บริษัทฯ มีการบริหารจัดการในการควบคุม ตรวจสอบ และป้องกันความเสี่ยง ทั้งในส่วนของลูกค้าการค้าและสินค้าคงคลัง ทำให้ได้รับการสนับสนุนวงเงินกู้จากสถาบันการเงินและธนาคารพาณิชย์หลายแห่งซึ่งเพียงพอต่อการดำเนินธุรกิจและทำให้ไม่มีปัญหาสภาพคล่อง

### แหล่งที่มาของเงินทุน

#### หนี้สิน

ณ วันที่ 31 ธันวาคม 2557 บริษัทฯ และบริษัทย่อยมีหนี้สินรวม 3,516.89 ล้านบาท ประกอบด้วย หนี้สินหมุนเวียน จำนวน 3,444.06 ล้านบาท หรือ คิดเป็นร้อยละ 97.93 ของหนี้สินรวม และหนี้สินไม่หมุนเวียน จำนวน 72.83 ล้านบาท หรือ คิดเป็นร้อยละ 2.07 ของหนี้สินรวม

ทั้งนี้ หนี้สินส่วนใหญ่ของบริษัทฯ เป็นหนี้สินหมุนเวียน ประกอบด้วย เงินเบิกเกินบัญชีและเงินกู้ยืมจากสถาบันการเงินจำนวน 1,646.91 ล้านบาท, เจ้าหนี้การค้าและตัวเงินจ่ายจำนวน 1,401.89 ล้านบาท มีอัตราส่วนหนี้สินต่อส่วนของผู้ถือหุ้น เท่ากับ 1.66 เท่า เพิ่มจาก 1.26 เท่า ณ วันที่ 31 ธันวาคม 2556 เงินกู้ยืมจากสถาบันการเงิน บริษัทฯ ต้องรักษาสัดส่วนหนี้สินต่อส่วนของผู้ถือหุ้นไม่เกิน 2.75 เท่า จนกว่าจะชำระหนี้เสร็จสิ้น

#### ส่วนของผู้ถือหุ้น

ณ วันที่ 31 ธันวาคม 2557 ส่วนของผู้ถือหุ้นของบริษัทฯ มีมูลค่าเท่ากับ 2,130.39 ล้านบาท แบ่งเป็นส่วนของบริษัทใหญ่ 2,123.93 ล้านบาท และส่วนได้เสียที่ไม่มีอำนาจควบคุม 6.46 ล้านบาท เพิ่มขึ้นจากปี 2556 จำนวน 73.51 ล้านบาท หรือคิดเป็นร้อยละ 3.57 การเปลี่ยนแปลงส่วนใหญ่มาจากกำไร (ขาดทุน) สะสมยังไม่ได้จัดสรร



# Report of the Board of Directors on Financial Reporting

## รายงานความรับผิดชอบของคณะกรรมการบริษัท ต่อรายงานทางการเงิน

คณะกรรมการ บริษัท ซันเน็ค (ประเทศไทย) จำกัด (มหาชน) ได้ให้ความสำคัญต่อการเงินรวมของบริษัทฯ และบริษัทย่อย รวมถึงข้อมูลสารสนเทศทางการเงินที่ปรากฏในรายงานประจำปี เพื่อให้รายงานทางการเงินของ บริษัทฯ มีการบันทึกข้อมูลทางบัญชีที่ถูกต้อง ครบถ้วน และจัดทำขึ้นตามมาตรฐานการบัญชีที่รับรองทั่วไป เลือกใช้นโยบายบัญชีที่เหมาะสมและถือปฏิบัติอย่างสม่ำเสมอ เพื่อให้งบการเงินสามารถสะท้อนฐานะการเงินและผลการดำเนินงานที่เป็นจริงของบริษัทฯ

คณะกรรมการบริษัท ได้แต่งตั้งคณะกรรมการตรวจสอบ ซึ่งประกอบด้วย กรรมการอิสระที่เป็นผู้ทรงคุณวุฒิ มีคุณสมบัติครบถ้วนตามข้อกำหนดของสำนักงานคณะกรรมการกำกับหลักทรัพย์และตลาดหลักทรัพย์และกฎระเบียบที่เกี่ยวข้อง เพื่อกำกับดูแลระบบควบคุมภายในของบริษัทฯ ให้มีประสิทธิภาพ สอบทานงบการเงินให้มีการรายงานการเงินอย่างถูกต้องเพียงพอ รวมทั้งมีการเปิดเผยรายการที่เกี่ยวข้องกันหรือที่อาจมีความขัดแย้งทางผลประโยชน์อย่างถูกต้องและครบถ้วนตามข้อกำหนดตลาดหลักทรัพย์แห่งประเทศไทย และกฎระเบียบที่เกี่ยวข้อง ซึ่งคณะกรรมการตรวจสอบได้รายงานผลการปฏิบัติงานต่อคณะกรรมการบริษัทแล้ว

คณะกรรมการบริษัท มีความเห็นว่า งบการเงินของบริษัทฯ และบริษัทย่อย ประจำปี 2557 ที่คณะกรรมการตรวจสอบได้สอบทานร่วมกับฝ่ายบริหารและผู้สอบบัญชีของบริษัทฯ ได้ตรวจสอบแล้ว แสดงฐานะทางการเงิน และผลการดำเนินงานของบริษัทฯ และบริษัทย่อย ถูกต้องตามที่ควรในสาระสำคัญตามมาตรฐานการบัญชีที่รับรองทั่วไป นอกจากนี้ บริษัทฯ ได้จัดให้มีระบบการกำกับดูแลกิจการ และระบบควบคุมภายใน ที่ให้ความเชื่อมั่น ความถูกต้อง ความเพียงพอของขั้นตอนการรายงานทางการเงินฉบับนี้แล้ว



(นายสุพันธุ์ มงคลสุธี)

ประธานกรรมการ

# รายงานของคณะกรรมการตรวจสอบ

เรียน ท่านผู้ถือหุ้น บริษัท ซินเน็ค (ประเทศไทย) จำกัด (มหาชน)

คณะกรรมการตรวจสอบ บริษัท ซินเน็ค (ประเทศไทย) จำกัด (มหาชน) ประกอบด้วยกรรมการอิสระ ผู้ทรงคุณวุฒิ 4 ท่าน โดยมี นายสมชัย อภิวัฒน์พร ประธานคณะกรรมการตรวจสอบ เป็นผู้มีความรู้ ความสามารถ และประสบการณ์เพียงพอในการสอบทานความน่าเชื่อถือของงบการเงิน และกรรมการตรวจสอบอีก 3 ท่าน คือนางมาลีรัตน์ ปลื้มจิตรชม นายวิสสุต เศรษฐบุตร และนางรวิฐา พงศ์บุชิต

กรรมการตรวจสอบทุกท่านเป็นกรรมการที่ไม่ได้เป็นผู้บริหารหรือพนักงานของบริษัทฯ คณะกรรมการตรวจสอบได้ปฏิบัติหน้าที่ในปี 2557 ตามขอบเขตและความรับผิดชอบที่ได้รับมอบหมายจากคณะกรรมการบริษัท ซึ่งสอดคล้องกับข้อกำหนดของตลาดหลักทรัพย์แห่งประเทศไทย โดยมีการประชุมทั้งสิ้น 5 ครั้ง มีรายละเอียดการเข้าร่วมประชุม ดังนี้

รายนาม	ตำแหน่ง	จำนวนครั้งประชุม
1. นายสมชัย อภิวัฒน์พร	ประธานคณะกรรมการตรวจสอบ	5/5
2. นางมาลีรัตน์ ปลื้มจิตรชม	กรรมการตรวจสอบ	5/5
3. นายวิสสุต เศรษฐบุตร	กรรมการตรวจสอบ	5/5
4. นางรวิฐา พงศ์บุชิต	กรรมการตรวจสอบ	4/5

การประชุมแต่ละครั้งได้มีการหารือกับผู้สอบบัญชี ฝ่ายบริหาร และผู้ตรวจสอบภายใน ตามวาระอันควรและได้รายงานแสดงความเห็นและให้ข้อเสนอแนะอย่างอิสระตามที่ควร ผลการสอบทานของคณะกรรมการตรวจสอบ มีสาระสำคัญดังนี้

## ความถูกต้อง ครบถ้วน และเชื่อถือได้ของรายงานทางการเงิน

คณะกรรมการตรวจสอบ ได้สอบทานรายงานทางการเงินของบริษัทฯ ทั้งงบการเงินรายไตรมาส และงบการเงินประจำปี 2557 โดยพิจารณาความครบถ้วนเชื่อถือได้ของการเปิดเผยข้อมูลในงบการเงิน ประเด็นความเสี่ยงต่างๆ ตามข้อกำหนดของกฎหมายและมาตรฐานการรายงานทางการเงินที่เกี่ยวข้อง หรือการเปลี่ยนแปลงมาตรฐานรายงานทางการเงิน ระบบการควบคุมภายในด้านการเงินการบัญชี และระบบสารสนเทศ

คณะกรรมการตรวจสอบ ให้ความเห็นต่องบการเงินรายไตรมาส และงบการเงินประจำปี ว่ามีความถูกต้องตามที่ควรในสาระสำคัญ ตามมาตรฐานการรายงานทางการเงิน มีการเปิดเผยข้อมูลที่สำคัญรายการที่เกี่ยวข้องกันและรายการที่อาจก่อให้เกิดความขัดแย้งทางผลประโยชน์อย่างเพียงพอ รวมทั้งเลือกใช้นโยบายการบัญชีที่สมเหตุสมผล

## ความเพียงพอของระบบการควบคุมภายใน

คณะกรรมการตรวจสอบ ได้สอบทานระบบการควบคุมภายในของบริษัทฯ ประจำปี 2557 ตามข้อกำหนดของสำนักงานคณะกรรมการกำกับหลักทรัพย์และตลาดหลักทรัพย์ และตลาดหลักทรัพย์แห่งประเทศไทย โดยบริษัทฯ ทำการประเมินความเพียงพอของระบบการควบคุมภายในได้ใช้แบบประเมินความเพียงพอของระบบการควบคุมภายใน ตามกรอบ

แนวทางปฏิบัติด้านการควบคุมภายในที่ดี ผลประเมินพบว่า บริษัทฯ มีระบบการควบคุมภายในที่ดี และเพียงพอเหมาะสมกับธุรกิจ

### การกำกับดูแลงานตรวจสอบภายใน

คณะกรรมการตรวจสอบ กำกับดูแลฝ่ายตรวจสอบภายใน ให้ความสำคัญเป็นอิสระ รายงานตรงต่อคณะกรรมการตรวจสอบ และให้ข้อเสนอแนะในการดำเนินการ ให้การปฏิบัติงานเป็นไปตามแผนงานตรวจสอบประจำปี เพื่อให้ผลการปฏิบัติงานบรรลุผลตามเป้าหมาย และแผนงานที่กำหนดไว้ รวมทั้งได้สอบถามความเหมาะสมกระบวนการตรวจสอบ และอัตรากำลังเพื่อให้การปฏิบัติงานเป็นไปอย่างมีประสิทธิภาพและเป็นไปตามมาตรฐานสากล

### การปฏิบัติตามกฎหมายว่าด้วยหลักทรัพย์และตลาดหลักทรัพย์ ข้อกำหนดของตลาดหลักทรัพย์แห่งประเทศไทย และกฎหมายที่เกี่ยวข้องกับธุรกิจของบริษัทฯ

คณะกรรมการตรวจสอบ ได้สอบถามให้บริษัทฯ ปฏิบัติตามกฎหมายว่าด้วยหลักทรัพย์และตลาดหลักทรัพย์ ข้อกำหนดของตลาดหลักทรัพย์แห่งประเทศไทย และกฎหมายที่เกี่ยวข้องกับธุรกิจของบริษัทฯ รวมถึงการปฏิบัติตามข้อกำหนดของบริษัทฯ และข้อผูกพันที่บริษัทฯ มีไว้กับบุคคลภายนอกอย่างสม่ำเสมอและมีการปฏิบัติตามถูกต้องครบถ้วน

### การสอบทานรายการที่เกี่ยวข้องระหว่างกัน

คณะกรรมการตรวจสอบ ได้พิจารณารายการระหว่างกัน หรือรายการที่อาจมีความขัดแย้งทางผลประโยชน์ให้เป็นไปตามกฎหมายและข้อกำหนดของตลาดหลักทรัพย์แห่งประเทศไทย เพื่อให้มั่นใจว่ารายการระหว่างกัน เป็นการค้าปกติ มีความโปร่งใสสมเหตุสมผลและเป็นประโยชน์สูงสุดต่อบริษัทฯ

### การบริหารความเสี่ยง

คณะกรรมการตรวจสอบ ได้สอบถามนโยบาย แนวทางการบริหารความเสี่ยง แผนงานการบริหารความเสี่ยง ประจำปี 2557 และรับทราบรายงานการดำเนินงานตามแผนงานจากคณะทำงานบริหารความเสี่ยงอย่างสม่ำเสมอ ซึ่งได้มีการทบทวนและปรับปรุงแผนการปฏิบัติการให้สอดคล้องกับสภาพแวดล้อมและสถานการณ์ต่างๆ อย่างครอบคลุม เหมาะสมเพียงพอและมีประสิทธิภาพ

### การกำกับดูแลกิจการที่ดี

คณะกรรมการตรวจสอบ ได้ส่งเสริมและติดตามความคืบหน้าของกระบวนการพัฒนาการกำกับดูแลกิจการที่ดี รวมทั้งให้แนวทางและข้อเสนอแนะที่จำเป็นเพื่อการพัฒนาด้านการกำกับดูแลกิจการที่ดีอย่างต่อเนื่อง

### การพิจารณา คัดเลือก และเสนอแต่งตั้งผู้สอบบัญชี ประจำปี 2558

คณะกรรมการตรวจสอบ ได้พิจารณาคัดเลือกผู้สอบบัญชีจากผลการปฏิบัติงาน ความเป็นอิสระของผู้สอบบัญชี ค่าตอบแทนที่เหมาะสม มีความพร้อมในการปฏิบัติตามมาตรฐานการสอบบัญชี และการเสนอรายงานการสอบบัญชี จากที่ผ่านมา คณะกรรมการตรวจสอบ จึงได้นำเสนอคณะกรรมการบริษัท เพื่อนำเสนอต่อที่ประชุมสามัญผู้ถือหุ้น พิจารณาขออนุมัติการแต่งตั้งผู้สอบบัญชีจาก บริษัท เคพีเอ็มจี กูมิโซ่ย์ สอบบัญชี จำกัด เป็นผู้สอบบัญชีของบริษัทฯ ประจำปี 2558

### การประเมินตนเองของคณะกรรมการตรวจสอบ

คณะกรรมการตรวจสอบได้ประเมินผลการปฏิบัติงานตนเอง ประจำปี 2557 ใน 5 หมวด ได้แก่ หมวดโครงสร้างและคุณสมบัติของคณะกรรมการตรวจสอบ หมวดการฝึกอบรม ข้อมูล และการสื่อสาร หมวดการประชุม หมวดบทบาทหน้าที่และความรับผิดชอบของคณะกรรมการตรวจสอบ หมวดความสัมพันธ์กับผู้อำนวยความสะดวกตรวจสอบภายใน ผู้สอบบัญชี และผู้บริหาร ผลการประเมินของคณะกรรมการตรวจสอบแต่ละท่าน ได้ปฏิบัติหน้าที่ครบถ้วนตามที่ได้รับไว้ในกฎบัตรคณะกรรมการตรวจสอบ ที่ได้รับอนุมัติจากคณะกรรมการบริษัท

คณะกรรมการตรวจสอบ มีความเห็นว่า บริษัทฯ มีกระบวนการจัดทำและเปิดเผยข้อมูลในรายงานทางการเงินอย่างถูกต้อง เหมาะสมและเชื่อถือได้ มีระบบการควบคุมภายใน การตรวจสอบภายใน การบริหารความเสี่ยงอย่างเหมาะสมและมีประสิทธิภาพ มีการปฏิบัติตามกฎหมาย ข้อกำหนด และข้อผูกพันต่างๆ มีการพิจารณารายการที่เกี่ยวข้องกันอย่างรัดกุม มีการปฏิบัติที่สอดคล้องกับการกำกับดูแลกิจการที่ดีอย่างเพียงพอ โปร่งใส เชื่อถือได้ รวมทั้งมีการพัฒนาปรับปรุงระบบการปฏิบัติงานให้มีคุณภาพดีขึ้น และเหมาะสมกับสภาพแวดล้อมทางธุรกิจ

การปฏิบัติหน้าที่ของคณะกรรมการตรวจสอบ มีความเป็นอิสระ สนับสนุนและส่งเสริมให้บริษัทฯ มีการดำเนินกิจการตามหลักการกำกับดูแลกิจการที่ดี เหมาะสมและมีประสิทธิภาพ รวมทั้งมีการปฏิบัติตามกฎหมาย ระเบียบ และข้อบังคับที่เกี่ยวข้องกับการดำเนินธุรกิจอย่างถูกต้องครบถ้วน

(นายสมชัย อภิวัตน์นพ)  
ประธานกรรมการตรวจสอบ  
ในนามคณะกรรมการตรวจสอบ

# รายละเอียดเกี่ยวกับคณะกรรมการ ผู้บริหาร และผู้มีอำนาจควบคุม

## Profile of Company's Directors and Controlling Management's Members

ชื่อ-สกุล ตำแหน่ง	อายุ (ปี)	วุฒิการศึกษาสูงสุด	ส่วน ถือหุ้น ใน บริษัทฯ <sup>1</sup> (%)	ความสัมพันธ์ทาง ครอบครัว หรือว่า ผู้บริหาร	ประเภทการกำกับ		
					ช่วงเวลา	ตำแหน่ง	ชื่อหน่วยงาน/บริษัท/ประเภทธุรกิจ
<b>นายสุวัฒน์ มงคลสุธี</b> ประธานกรรมการ	56	<ul style="list-style-type: none"> <li>ปริญญาตรีบัณฑิตศึกษิตศศึกษา สาขาวิชาเศรษฐศาสตร์ มหาวิทยาลัยรามคำแหง</li> <li>ปริญญาโท คณะรัฐศาสตร์ จุฬาลงกรณ์มหาวิทยาลัย</li> <li>ปริญญาโท หลักสูตรบริหารธุรกิจ City University ประเทศสหรัฐอเมริกา</li> <li>ปริญญาตรี สาขาวิชาวิทยาการจัดการ มหาวิทยาลัยสุโขทัยศรีนครินทร์ราชสีมา</li> <li>หลักสูตรการป้องกันราชอาณาจักร ภาครัฐวงนอก (Use.)</li> <li>วิทยาลัยป้องกันราชอาณาจักร รุ่นที่ 16 ปี 2545</li> <li>หลักสูตรผู้บริหารระดับสูง สถาบันวิทยาการตลาดทุน (หลักสูตร วทท.) รุ่นที่ 3 ปี 2549</li> <li>หลักสูตรผู้บริหารระดับสูง (บ.ย.ส.) รุ่นที่ 14</li> <li>หลักสูตรผู้บริหารระดับสูงด้านการบริหารงาน พัฒนาเมือง สถาบันพัฒนาเมือง ปี 2554 (มหานคร รุ่นที่ 1)</li> <li>หลักสูตรการกำกับดูแลกิจการสำหรับกรรมการ และผู้บริหารระดับสูงของวิสาหกิจและองค์กรมหาชน รุ่นพิเศษ สถาบันพัฒนากรรมการ และผู้บริหารระดับสูง ปี 2552</li> <li>หลักสูตร "Executive Leadership Program" NIDA – Wharton University of Pennsylvania ปี 2548</li> </ul>	0.10%	-	<p>ประธานกรรมการ</p> <p>2557 – ปัจจุบัน</p> <p>2557 – ปัจจุบัน</p> <p>2557 – ปัจจุบัน</p> <p>2557 – ปัจจุบัน</p> <p>2557 – ปัจจุบัน</p> <p>2557 – ปัจจุบัน</p> <p>2557 – ปัจจุบัน</p> <p>2557 – ปัจจุบัน</p> <p>2555 – ปัจจุบัน</p> <p>2552 – ปัจจุบัน</p> <p>2551 – ปัจจุบัน</p> <p>2551 – ปัจจุบัน</p> <p>2549 – ปัจจุบัน</p> <p>2548 – ปัจจุบัน</p> <p>2531 – 2557</p> <p>2553 – 2557</p> <p>2553 – 2557</p> <p>2553 – 2557</p> <p>2553 – 2557</p> <p>2556 – 2557</p> <p>2529 – 2552</p> <p>2539 – 2557</p> <p>2553 – 2556</p> <p>2553 – 2556</p>	<p>ประธานกรรมการ</p> <p>ประธาน</p> <p>สมาชิกสภาที่ปรึกษาผู้บริหารระดับสูง</p> <p>กรรมการ</p> <p>ประธานกรรมการ</p> <p>รองอธิการบดี/กรรมการ</p> <p>กรรมการ</p> <p>รองประธานกรรมการ</p> <p>ประธานกรรมการส่งเสริมกิจการ/กรรมการสภา</p> <p>กรรมการ/สภานิติกร</p> <p>ที่ปรึกษานายกสมาคมฯ</p> <p>ที่ปรึกษา</p> <p>ประธานกรรมการและประธานเจ้าหน้าที่บริหาร</p> <p>กรรมการสรรหาและกำหนดค่าตอบแทน</p> <p>กรรมการบริหารความเสี่ยงด้านการเงิน</p> <p>กรรมการสรรสมาชิกสภา</p> <p>กรรมการบริหารความเสี่ยงด้านกฎหมาย</p> <p>กรรมการบริหารความเสี่ยงด้านปฏิบัติการ</p> <p>ประธานกรรมการ</p> <p>ประธานกรรมการ</p> <p>รองประธาน</p> <p>ประธานสถาบันเทคโนโลยีสารสนเทศและการสื่อสาร</p> <p>ผู้อำนวยการ</p>	<p>บริษัท ซิเน็ค (ประเทศไทย) จำกัด (มหาชน)</p> <p>สภาอุตสาหกรรมแห่งประเทศไทย</p> <p>สถาบันที่ปรึกษาผู้บริหารระดับสูง</p> <p>คณะกรรมการส่งเสริมการลงทุน</p> <p>ธนาคารกรุงไทย จำกัด (มหาชน)</p> <p>ธนาคารกรุงไทย จำกัด (มหาชน)</p> <p>สภาวิทยาลัยป้องกันราชอาณาจักร</p> <p>คณะกรรมการป้องกันและปราบปรามการทุจริตแห่งชาติ</p> <p>บริษัท ที.เค.เอส. เทคโนโลยี จำกัด (มหาชน)</p> <p>โรงเรียนนายร้อยตำรวจสามพราน</p> <p>สมาคมนิติศาสตร์ จุฬาลงกรณ์มหาวิทยาลัย</p> <p>สมาคมธุรกิจคอมพิวเตอร์</p> <p>สมาคมการพิมพ์ไทย</p> <p>บริษัท ซิเน็ค (ประเทศไทย) จำกัด (มหาชน)</p> <p>บริษัท ซิเน็ค (ประเทศไทย) จำกัด (มหาชน)</p> <p>บริษัท ซิเน็ค (ประเทศไทย) จำกัด (มหาชน)</p> <p>บริษัท ซิเน็ค (ประเทศไทย) จำกัด (มหาชน)</p> <p>บริษัท ซิเน็ค (ประเทศไทย) จำกัด (มหาชน)</p> <p>บริษัท ที.เค.เอส. เทคโนโลยี จำกัด (มหาชน)</p> <p>บริษัท แรชั่น โซลูชั่นส์ จำกัด</p> <p>สภาอุตสาหกรรมแห่งประเทศไทย</p> <p>สภาอุตสาหกรรมแห่งประเทศไทย</p>

ชื่อ-สกุล ตำแหน่ง	อายุ (ปี)	วุฒิการศึกษาสูงสุด	สัดส่วน การ ถือหุ้น ใน บริษัทฯ (%) <sup>1</sup>	ความสัมพันธ์ ครอบครัว หรือวง ผู้บริหาร	ประเภทการทำงาน		
					ช่วงเวลา	ตำแหน่ง	ชื่อหน่วยงาน/บริษัท/ประเภทธุรกิจ
		<ul style="list-style-type: none"> <li>- หลักสูตรประกาศนียบัตร "Director Accreditation Program" สหประชาชาติ สถาบันกรรมการบริษัทไทย (IOD) รุ่นที่ 12 ปี 2547</li> <li>- หลักสูตรประกาศนียบัตร "Director Certification Program" สหประชาชาติ สถาบันกรรมการบริษัทไทย (IOD) รุ่นที่ 52 ปี 2547</li> <li>- หลักสูตรผู้บริหารระดับสูงด้านวิชาการแห่งงาน (วพม.) รุ่น 5 สถาบันวิชาการส่งเสริมงาน</li> </ul>			2555 – 2556 2553 – 2557 2555 – 2557 2555 – 2557 2555 – 2557 2553 – 2554	ประธานสถาบันส่งเสริมความเป็นเลิศทางเทคโนโลยี อำนวยการจัดแข่งขันประเทศไทย กรรมการสถานศึกษาสภามหาวิทยาลัยเกษตรศาสตร์ กรรมการผู้ทรงคุณวุฒิ ประธานอนุกรรมการเพื่อพิจารณาระบบเทคโนโลยี กรรมการ อนุกรรมการมาตรฐาน กทข.	สาขาสหประชาชาติ มหาวิทยาลัยเทคโนโลยีราชมงคลธัญบุรี คณะกรรมการกองทุนเงินให้กู้ยืมเพื่อการศึกษา คณะกรรมการกองทุนเงินให้กู้ยืมเพื่อการศึกษา คณะทำงานส่งเสริมการทำการเกษตรประมง อีเล็คตรอนิกส์ (ทสอ.) ธนาคารแห่งประเทศไทย คณะกรรมการกิจการโทรคมนาคมแห่งชาติ (กทข.)
<b>นายสมชาย อภิวัฒน์เพชร</b> กรรมการอิสระ และประธานกรรมการตรวจสอบ	64	<ul style="list-style-type: none"> <li>- ปริญญาโท (ศษ.ม.) สาขาการจัดการงานสาธารณะ มหาวิทยาลัยศรีนครินทรวิโรฒ</li> <li>- ปริญญาตรี (บ.บ.) สาขาการบัญชี มหาวิทยาลัยศรีนครินทรวิโรฒ</li> <li>- หลักสูตรการป้องกันราชอาณาจักรภาครัฐวิสาหกิจ (Use.)</li> <li>- วิทยาลัยป้องกันราชอาณาจักร รุ่นที่ 16 ปี 2546</li> <li>- หลักสูตรประกาศนียบัตร "Director Accreditation Program" สถาบันส่งเสริมสถาบันกรรมการบริษัทไทย (IOD) รุ่นที่ 14 ปี 2547</li> <li>- หลักสูตรประกาศนียบัตร "Director Certification Program" สถาบันส่งเสริมสถาบันกรรมการบริษัทไทย (IOD) รุ่นที่ 74 ปี 2549</li> <li>- หลักสูตรผู้บริหารระดับสูงสถาบันวิชาการตลาดคุณ (หลักสูตร วศท.) รุ่นที่ 5 ปี 2552</li> <li>- หลักสูตรประกาศนียบัตร "Audit Committee Program" สถาบันส่งเสริมสถาบันกรรมการบริษัทไทย (IOD) รุ่นที่ 21 ปี 2551</li> <li>- หลักสูตรผู้บริหารระดับสูงด้านการค้าและการพาณิชย์ (TEPCOT)</li> </ul>	-		2556 – ปัจจุบัน 2555 – ปัจจุบัน 2553 – ปัจจุบัน 2550 – ปัจจุบัน 2549 – ปัจจุบัน 2553 – 2556 2551 – 2554 2553 – 2554 2548 – 2554 2551 – 2552 2549 – 2551 2548 – 2551 2546 – 2551	กรรมการบริหารความเสี่ยงด้านปฏิบัติการ ประธานกรรมการตรวจสอบ ประธานกรรมการสรรหาและกำหนดค่าตอบแทน ประธานกรรมการตรวจสอบ และกรรมการอิสระ ประธานกรรมการตรวจสอบ/ประธานกรรมการสรรหา และกำหนดค่าตอบแทน/กรรมการอิสระ กรรมการบริหารความเสี่ยงด้านการเงิน ประธานกรรมการ หัวหน้าผู้ตรวจราชการ กรรมการวิจัยและพัฒนาการบัญชีภาค ผู้ตรวจราชการ ประธานกรรมการโรงงานไฟ กรรมการบริหารกิจการ องค์การสุรา สอนอินบิต	บริษัท ซีเมนต์ (ประเทศไทย) จำกัด (มหาชน) บริษัท เอ็มลิ่งค์ เอเชีย คอร์ปอเรชั่น จำกัด (มหาชน) บริษัท ซีเมนต์ (ประเทศไทย) จำกัด (มหาชน) บริษัท ซีเมนต์ (ประเทศไทย) จำกัด (มหาชน) บริษัท ซีเมนต์ (ประเทศไทย) จำกัด (มหาชน) บริษัท ทำางสรรแสตนดาร์อินสแตน จำกัด (มหาชน) บริษัท ซีเมนต์ (ประเทศไทย) จำกัด (มหาชน) บริษัท เท็องเร็นไต้เอเชีย จำกัด (มหาชน) กระทรวงการคลัง สภาวิชาชีพบัญชี กระทรวงการคลัง กรมสรรพสามิต กระทรวงการคลัง กรมสรรพสามิต กระทรวงการคลัง กรมสรรพสามิต

ชื่อ-สกุล ตำแหน่ง	อายุ (ปี)	วุฒิการศึกษาสูงสุด	สัดส่วน การถือ หุ้น ใน บริษัทฯ <sup>1</sup> (%)	ความสัมพันธ์ทาง ครอบครัว หรือวง อุปการ	ประเภทการปฏิบัติงาน		
					ช่วงเวลา	ตำแหน่ง	ชื่อหน่วยงาน/บริษัท/ประเภทธุรกิจ
<b>นายดู ชู วัชรธรรม</b> กรรมการ	62	- ปริญญาตรี วิศวกรรมศาสตร์ สาขาไฟฟ้าและระบบควบคุม National Chiao Tung University ประเทศไต้หวัน	-	-	2545 – ปัจจุบัน 2531 – ปัจจุบัน	กรรมการ ประธานกรรมการและประธานเจ้าหน้าที่บริหาร	บริษัท ชีเม็ค (ประเทศไทย) จำกัด (มหาชน) บริษัท ชีเม็ค เทคโนโลยี อินเทอร์เน็ต
<b>นางมาลีรัตน์ บลิ้งจิตรม</b> กรรมการอิสระ และกรรมการตรวจสอบ	69	- ปริญญาโท บริหารธุรกิจ Michigan State University ประเทศสหรัฐอเมริกา - ปริญญาตรี บัญชีบัณฑิต (เกียรติยศ) จุฬาลงกรณ์มหาวิทยาลัย - หลักสูตรการป้องกันราชอาณาจักร ภาครัฐร่วมเอกชน (ปอ.) รุ่นที่ 11 วิทยาลัยป้องกันราชอาณาจักร ปี 2541 - หลักสูตรประกาศนียบัตร "Director Certification Program" สมาคมส่งเสริมสถาบันกรรมการบริษัทไทย (IOD) รุ่นที่ 45 ปี 2547 - หลักสูตรผู้บริหารระดับสูง สถาบันวิทยาการ ฉลาดรู้ (หลักสูตร วศ.บ.) รุ่นที่ 6 ปี 2551 - หลักสูตรการบริหารจัดการความมั่นคงขั้นสูง รุ่นที่ 3 ปี 2555 - สมทบวิทยาลัยป้องกันราชอาณาจักร - หลักสูตรนิเทศศาสตร์ รุ่นที่ 2 ปี 2556 - หลักสูตรบัณฑิตวิทยาลัย จุฬาลงกรณ์มหาวิทยาลัย - หลักสูตรผู้บริหารระดับสูงด้านการบริหารงาน พัฒนาเมือง ปี 2557 มหาวิทยาลัยอิมเม็คตรา	-	-	2556 – ปัจจุบัน 2554 – ปัจจุบัน 2554 – ปัจจุบัน 2550 – ปัจจุบัน 2540 – ปัจจุบัน 2553 – 2556 2548 – 2554 2549 – 2550	ประธานกรรมการบริหารความเสี่ยงด้านปฏิบัติการ กรรมการสรรหาและกำหนดค่าตอบแทน ประธานกรรมการ และกรรมการตรวจสอบ กรรมการตรวจสอบและกรรมการอิสระ- ประธานกรรมการ กรรมการบริหารความเสี่ยงด้านการเงิน ที่ปรึกษา กรรมการตรวจสอบและกรรมการอิสระ	บริษัท ชีเม็ค (ประเทศไทย) จำกัด (มหาชน) บริษัท ชีเม็ค (ประเทศไทย) จำกัด (มหาชน) บริษัท เอเชียไฟเบอร์ซีเคออส จำกัด (มหาชน) บริษัท ชีเม็ค (ประเทศไทย) จำกัด (มหาชน) Knowledge Plus บริษัท ชีเม็ค (ประเทศไทย) จำกัด (มหาชน) กลุ่มบริษัท บริษัท ที.เค.เอส. เทคโนโลยี จำกัด (มหาชน)
<b>นายวิสูตร ทรัพย์บุตร</b> กรรมการอิสระ และกรรมการตรวจสอบ	66	- ปริญญาโท วิศวกรรมศาสตร์ McGill University ประเทศแคนาดา - ปริญญาตรี วิศวกรรมศาสตร์ McGill University ประเทศแคนาดา - หลักสูตรประกาศนียบัตร "Director Certification Program" (DCP) สมาคมส่งเสริมสถาบันกรรมการบริษัทไทย (IOD) รุ่นที่ 49 ปี 2547	-	-	2556 – ปัจจุบัน 2556 – ปัจจุบัน 2553 – ปัจจุบัน 2550 – ปัจจุบัน 2547 – 2553 2548 – 2550	ที่ปรึกษากรรมการผู้จัดการ กรรมการประเมินผลการดำเนินงานกองทุนแม่เขื่อน ประธานกรรมการสรรหา กรรมการตรวจสอบ และกรรมการอิสระ- ที่ปรึกษา กรรมการตรวจสอบและกรรมการอิสระ	ธนาคารอาคารสงเคราะห์ กรมบัญชีกลาง กระทรวงการคลัง บริษัท ชีเม็ค (ประเทศไทย) จำกัด (มหาชน) บริษัท ชีเม็ค (ประเทศไทย) จำกัด (มหาชน) สำนักงานส่งเสริมวิสาหกิจขนาดกลางและ- ขนาดย่อม บริษัท ที.เค.เอส. เทคโนโลยี จำกัด (มหาชน)

ชื่อ-สกุล ตำแหน่ง	อายุ (ปี)	วุฒิการศึกษาสูงสุด	สัดส่วน ถือหุ้น ใน บริษัทฯ <sup>1</sup> (%)	ความสัมพันธ์ ครอบครัว หรือ ผู้บริวาร	ประเภทการทำงา		
					ช่วงเวลา	ตำแหน่ง	ชื่อหน่วยงาน/บริษัท/ประเภทธุรกิจ
		<ul style="list-style-type: none"> <li>- หลักสูตรประกาศนียบัตร "Audit Committee Program" (ACP) สมาคมส่งเสริมสถาบันกรรมการบริษัทไทย (IOD) รุ่นที่ 9 ปี 2548</li> </ul>					
<b>นางวิชา พงศ์บุษิต</b> กรรมการอิสระ และกรรมการตรวจสอบ	64	<ul style="list-style-type: none"> <li>- ปริญญาโท รัฐศาสตร์ มหาวิทยาลัยธรรมศาสตร์</li> <li>- ปริญญาตรี นิติศาสตร์ มหาวิทยาลัยรามคำแหง</li> <li>- หลักสูตรนับริหารกรรมการผู้ธรรมทางปกครอง ระดับสูง รุ่นที่ 3 (ยป.3)</li> <li>- หลักสูตรผู้บริหารระดับสูงด้านการค้า และการพาณิชย์ (TEPCOT) รุ่นที่ 1</li> <li>- หลักสูตรผู้บริหารระดับสูง (หลักสูตร วทค.) สถาบันวิทยากรตลาดทุน (หลักสูตร วทค.) รุ่นที่ 3 ปี 2549</li> <li>- หลักสูตรประกาศนียบัตร "Director Certification Program" (DCP) สมาคมส่งเสริมสถาบันกรรมการบริษัทไทย (IOD) รุ่นที่ 59 ปี 2548</li> <li>- หลักสูตรการบริหารงานภาครัฐและกฎหมายทาง สถาบันพระปกเกล้า (ปรน.) รุ่นที่ 3</li> <li>- หลักสูตรการป้องกันราชอาณาจักรภาครัฐร่วมเอกชน (Use.)</li> <li>- วิทยาลัยป้องกันราชอาณาจักร รุ่นที่ 15 ปี 2546</li> </ul>	-	-	<p>2555 – ปัจจุบัน</p> <p>2554 – ปัจจุบัน</p> <p>2554 – ปัจจุบัน</p> <p>2553 – ปัจจุบัน</p> <p>2553 – ปัจจุบัน</p> <p>ปัจจุบัน</p> <p>ปัจจุบัน</p> <p>ปัจจุบัน</p> <p>ปัจจุบัน</p> <p>ปัจจุบัน</p> <p>ปัจจุบัน</p> <p>2553 – 2554</p> <p>2551 – 2553</p> <p>ก.พ. – พ.ย. 2552</p> <p>2548 – 2551</p>	<p>กรรมการอิสระและกรรมการตรวจสอบ</p> <p>กรรมการชำระบัญชี</p> <p>ประธานกรรมการตรวจสอบ และกรรมการอิสระ</p> <p>ประธานอนุกรรมการบริหารความเสี่ยงด้านกฎหมาย</p> <p>กรรมการตรวจสอบ และกรรมการอิสระ</p> <p>ประธาน</p> <p>กรรมการ</p> <p>กรรมการ</p> <p>กรรมการ</p> <p>กรรมการ</p> <p>กรรมการตรวจสอบ และกรรมการอิสระ</p> <p>กรรมการ และประธานกรรมการตรวจสอบ</p> <p>ผู้ตรวจการกระทรวงการคลัง</p> <p>กรรมการ และประธานกรรมการตรวจสอบ</p> <p>รองอธิบดีกรมสรรพากร</p>	<p>บริษัท แพรตต้า จิวเวลรี่ จำกัด (มหาชน)</p> <p>บริษัท บริหารสินทรัพย์ไทย</p> <p>บริษัท โซลาร์ตรอน จำกัด (มหาชน)</p> <p>บริษัท ซีนเน็ค (ประเทศไทย) จำกัด (มหาชน)</p> <p>บริษัท ซีนเน็ค (ประเทศไทย) จำกัด (มหาชน)</p> <p>บริษัท กูตรา คอร์ปอเรชั่น จำกัด</p> <p>มูลนิธิสถาบันวิจัยนโยบายเศรษฐกิจการคลัง</p> <p>สมาคมนักศึกษาวិชาการตลาดทุน (วทค.)</p> <p>หลักสูตรผู้บริหารระดับสูงด้านการค้า</p> <p>สมาคมข้าราชการสรรพากร</p> <p>บริษัท นำเองคอมมิตี (1992) จำกัด</p> <p>บริษัท บริหารสินทรัพย์สุโขวิจิ จำกัด</p> <p>กระทรวงการคลัง</p> <p>บริษัท ทำอากาศยานไทย จำกัด (มหาชน)</p> <p>กรมสรรพากร กระทรวงการคลัง</p>
<b>นายอภิศักดิ์ ดิณดี</b> กรรมการอิสระ	61	<ul style="list-style-type: none"> <li>- ปริญญาโท สาขาบริหารธุรกิจ มหาวิทยาลัยเทคโนโลยีพระจอมเกล้าธนบุรี</li> <li>- ปริญญาตรี วิศวกรรมศาสตรบัณฑิต สาขาวิศวกรรมเคมี จุฬาลงกรณ์มหาวิทยาลัย</li> <li>- หลักสูตรการป้องกันราชอาณาจักรรัฐร่วมเอกชน (ปริญญาโท Use.) รุ่นที่ 16</li> <li>- หลักสูตร Directors Certification Program (DCP 18/2545) สมาคมส่งเสริมสถาบันกรรมการบริษัทไทย</li> </ul>	-	-	<p>2557 – ปัจจุบัน</p> <p>2557 – ปัจจุบัน</p> <p>2556 – ปัจจุบัน</p> <p>2556 – ปัจจุบัน</p> <p>2556 – ปัจจุบัน</p> <p>2556 – ปัจจุบัน</p> <p>2556 – ปัจจุบัน</p> <p>2556 – ปัจจุบัน</p>	<p>กรรมการธนาคาร/</p> <p>กรรมการสรรหา ค่าตอบแทน และบรรษัทภิบาล</p> <p>รองประธาน คณะกรรมการบริหารการเงิน</p> <p>กรรมการอิสระ</p> <p>ประธานคณะกรรมการบริหารความเสี่ยง</p> <p>กรรมการอิสระ</p> <p>ประธานกรรมการ</p> <p>กรรมการอิสระ/กรรมการตรวจสอบ/</p> <p>ประธานคณะกรรมการบริหารความเสี่ยง</p>	<p>ธนาคาร ไทยพาณิชย์ จำกัด (มหาชน)</p> <p>บริษัท เครือเจริญโภคภัณฑ์ จำกัด</p> <p>บริษัท ซีนเน็ค (ประเทศไทย) จำกัด (มหาชน)</p> <p>บริษัท ไทยอยล์ จำกัด (มหาชน)</p> <p>บริษัท อิมิตราบา เวนเจอร์ส จำกัด (มหาชน)</p> <p>บริษัท ควอลิตี้ เอ๊าท์ จำกัด (มหาชน)</p> <p>บริษัท บางกอกกล๊าส จำกัด (มหาชน)</p>



ชื่อ-สกุล ตำแหน่ง	อายุ (ปี)	วุฒิการศึกษาสูงสุด	สัดส่วน การถือ หุ้น ใน บริษัทฯ (%) <sup>1</sup>	ความสัมพันธ์ทาง ครอบครัว ระหว่าง ผู้บริหาร	ประสบการณ์ทำงาน		
					ช่วงเวลา	ตำแหน่ง	ชื่อหน่วยงาน/บริษัท/ประเภทธุรกิจ
<b>นางสาวสุริยา มงคลสุธี</b> กรรมการ และ ประธานเจ้าหน้าที่บริหาร	33	- ปริญญาโท สาขาธุรกิจระหว่างประเทศ Queen Mary, University of London ประเทศอังกฤษ - ปริญญาตรี บริหารบัณฑิต สาขาการเงินและการธนาคาร จุฬาลงกรณ์มหาวิทยาลัย - หลักสูตรปริญญาโทด้านภาษาอังกฤษ (FPCS) สมาคมธุรกิจแห่งประเทศไทย ปี 2552 - หลักสูตรประกาศนียบัตรสำหรับธนาคารบริษัท สถาบันส่งเสริมกรรมการบริษัทจดทะเบียนไทย ปี 2552 - หลักสูตร TLCA Executive Development Program (EDP) สมาคมบริษัทจดทะเบียนไทย รุ่นที่ 7 ปี 2554	-	-	2550 – ปัจจุบัน 2555 – 2556 2547 – 2555	กรรมการอิสระ: กรรมการอิสระ: กรรมการผู้จัดการใหญ่	บริษัท ไทยออยล์ จำกัด (มหาชน) บริษัท ซีพี ออลล์ จำกัด (มหาชน) ธนาคารกรุงไทย จำกัด (มหาชน)
<b>นายผู้วิวัฒน์ หะราษฎร์กุล</b> กรรมการ และ เลขานุการบริษัท และ รองประธานเจ้าหน้าที่บริหารอาวุโส สาขาอำนาจเขต	56	- ปริญญาตรี สาขาการค้าระหว่างประเทศ Cheng Chi University ประเทศไต้หวัน - หลักสูตรประกาศนียบัตร "Director Certification Program" (DCP) สมาคมส่งเสริมสถาบันกรรมการบริษัทไทย (IOD) รุ่น 52 ปี 2550 - หลักสูตร TLCA Executive Development Program (EDP) สมาคมบริษัทจดทะเบียนไทย รุ่นที่ 1 ปี 2551	0.19%	-	2557 – ปัจจุบัน 2556 – ปัจจุบัน 2553 – ปัจจุบัน 2553 – ปัจจุบัน 2553 – ปัจจุบัน 2551 – ปัจจุบัน 2534 – ปัจจุบัน	เลขานุการบริษัท กรรมการบริหารความเสี่ยงด้านปฏิบัติการ กรรมการบริหารความเสี่ยงด้านการเงิน กรรมการบริหารความเสี่ยงด้านกฎหมาย กรรมการสรรสนโยบาย กรรมการ รองประธานเจ้าหน้าที่บริหารอาวุโสสาขาอำนาจเขต	บริษัท ชินเน็ค (ประเทศไทย) จำกัด (มหาชน) บริษัท ชินเน็ค (ประเทศไทย) จำกัด (มหาชน) บริษัท ชินเน็ค (ประเทศไทย) จำกัด (มหาชน) บริษัท ชินเน็ค (ประเทศไทย) จำกัด (มหาชน) บริษัท ชินเน็ค (ประเทศไทย) จำกัด (มหาชน) บริษัท ชินเน็ค (ประเทศไทย) จำกัด (มหาชน) บริษัท ชินเน็ค (ประเทศไทย) จำกัด (มหาชน) บริษัท หลักการบัญชียูเอช เคย์ซีเอช (ประเทศไทย) จำกัด (มหาชน)
<b>นายชู วัฒนชัย</b> กรรมการ	56	- ปริญญาโท สาขาวิศวกรรมคอมพิวเตอร์ San Jose State University ประเทศสหรัฐอเมริกา	-	-	2551 – ปัจจุบัน 2550 – ปัจจุบัน	กรรมการ ผู้จัดการทั่วไปฝ่ายแผนธุรกิจและกลยุทธ์	บริษัท ชินเน็ค (ประเทศไทย) จำกัด (มหาชน) บริษัท ชินเน็ค เทคโนโลยี อินเทอร์เน็ต
<b>นายวิชัย สุข</b> กรรมการ	61	- ปริญญาตรี สาขาเทคโนโลยีสารสนเทศ Tamkang University ประเทศไต้หวัน	-	-	2551 – ปัจจุบัน 2527 – ปัจจุบัน	กรรมการ รองประธานเจ้าหน้าที่บริหารอาวุโสสาขาเทคโนโลยีสารสนเทศ, บริษัท เทคโนโลยีสารสนเทศ, บริษัท	บริษัท ชินเน็ค (ประเทศไทย) จำกัด (มหาชน) บริษัท ชินเน็ค เทคโนโลยี อินเทอร์เน็ต

ชื่อ-สกุล ตำแหน่ง	อายุ (ปี)	วุฒิการศึกษาสูงสุด	สัดส่วน การ ถือหุ้น ใน บริษัทฯ <sup>1</sup> (%)	ความสัมพันธ์ ครอบครัว ระหว่าง ผู้บริหาร	ประเภทการทำงาน		
					ช่วงเวลา	ตำแหน่ง	ชื่อหน่วยงาน/บริษัท/โครงการ
<b>นายหลิน ไท่ หยาง</b> กรรมการ	46	- ปริญญาตรี สาขาบัญชี National Chengchi University ประเทศไต้หวัน	-	-	2554 – ปัจจุบัน 2549 – ปัจจุบัน	กรรมการ ผู้อำนวยการส่วนการวางแผนและการจัดการ ทางการเงิน	บริษัท ซินเน็ค (ประเทศไทย) จำกัด (มหาชน) บริษัท ซินเน็ค เทคโนโลยีส์ อินเทอร์เน็ตแบงก์
<b>นายชู จี๋ ชิ่ง</b> กรรมการ	53	- ปริญญาตรี สาขากฎหมาย National Chengchi University	-	-	2557 – ปัจจุบัน 2531 – ปัจจุบัน	กรรมการ ผู้อำนวยการฝ่ายวางแผนและจัดการความเสี่ยง	บริษัท ซินเน็ค (ประเทศไทย) จำกัด (มหาชน) บริษัท ซินเน็ค เทคโนโลยีส์ อินเทอร์เน็ตแบงก์
<b>นายอนุเมธ บุญญลักษณ์</b> รองประธานเจ้าหน้าที่บริหารอาวุโส สายงานขายและการตลาด	61	- ปริญญาโท สาขา Computer Sciences West Coast University ประเทศสหรัฐอเมริกา - ปริญญาตรี วิทยาศาสตร์สถิติคอมพิวเตอร์ มหาวิทยาลัยเกษตรศาสตร์ - หลักสูตร TLCA Executive Development Program (EDP) สมาคมบริษัทจดทะเบียนไทย รุ่นที่ 2 ปี 2551	0.02%	-	2556 – ปัจจุบัน 2553 – ปัจจุบัน 2536 – ปัจจุบัน	กรรมการบริหารความเสี่ยงด้านปฏิบัติการ กรรมการสรรพนโยบาย รองประธานเจ้าหน้าที่บริหารอาวุโสสายงานขายและ การตลาด กรรมการบริหารความเสี่ยงด้านการเงิน	บริษัท ซินเน็ค (ประเทศไทย) จำกัด (มหาชน) บริษัท ซินเน็ค (ประเทศไทย) จำกัด (มหาชน) บริษัท ซินเน็ค (ประเทศไทย) จำกัด (มหาชน) บริษัท ซินเน็ค (ประเทศไทย) จำกัด (มหาชน)
<b>นางสาวสุวรรณี แซ่ลี</b> รองประธานเจ้าหน้าที่บริหาร ฝ่ายบริการลูกค้าและจัดซื้อ	50	- ปริญญาโท รัฐประศาสนศาสตร์ จุฬาลงกรณ์มหาวิทยาลัย - หลักสูตร TLCA Executive Development Program (EDP) สมาคมบริษัทจดทะเบียนไทย รุ่นที่ 4 ปี 2552	0.02%	-	2558 – ปัจจุบัน 2553 – ปัจจุบัน 2556 – 2558	รองประธานเจ้าหน้าที่บริหาร ฝ่ายบริหารลูกค้าและ จัดซื้อ กรรมการสรรพนโยบาย รองประธานเจ้าหน้าที่บริหาร ฝ่ายขายและการตลาด อำนวยการ	บริษัท ซินเน็ค (ประเทศไทย) จำกัด (มหาชน) บริษัท ซินเน็ค (ประเทศไทย) จำกัด (มหาชน) บริษัท ซินเน็ค (ประเทศไทย) จำกัด (มหาชน)
<b>นางสาวทองแก้ว จุฑะสมพากร</b> รองประธานเจ้าหน้าที่บริหาร ฝ่ายโลจิสติกส์และสายการประกอบ	56	- ปริญญาตรี เศรษฐศาสตร์ มหาวิทยาลัยธรรมศาสตร์ - ปริญญาตรี สาขาการจัดการ มหาวิทยาลัยสุโขทัยธรรมสารราช - หลักสูตร TLCA Executive Development Program (EDP) สมาคมบริษัทจดทะเบียนไทย รุ่นที่ 3 ปี 2552	0.07%	-	2553 – ปัจจุบัน 2539 – ปัจจุบัน	กรรมการสรรพนโยบาย รองประธานเจ้าหน้าที่บริหาร ฝ่ายโลจิสติกส์และสายการประกอบ	บริษัท ซินเน็ค (ประเทศไทย) จำกัด (มหาชน) บริษัท ซินเน็ค (ประเทศไทย) จำกัด (มหาชน)

ชื่อ-สกุล ตำแหน่ง		อายุ (ปี)	วุฒิการศึกษาสูงสุด	สัดส่วนถือหุ้นในบริษัท <sup>1</sup> (%)	ความสัมพันธ์ทางครอบครัว	ช่วงเวลา	ประสบการณ์ทำงาน	
							ตำแหน่ง	ชื่อหน่วยงาน/บริษัท/ภาคธุรกิจ
<b>นางสาวสมพร อ่ำไพสุทธิ์พงษ์</b> รองประธานเจ้าหน้าที่บริหาร ฝ่ายบัญชีและการเงิน		50	<ul style="list-style-type: none"> <li>- ปริญญาโท สาขาวิชาการเงินและการตลาด มหาวิทยาลัยศรีปทุม</li> <li>- ปริญญาตรี สาขาบัญชี วิทยาลัยเทคโนโลยีราชมงคล วิทยาลัยเทคโนโลยีราชภัฏจันทรเกษม</li> <li>- ปริญญาตรี สาขาบริหารจัดการ มหาวิทยาลัยสุโขทัยธรรมาธิราช</li> <li>- Certificate Australia Catholic University Melbourne Australia</li> <li>- โครงการอบรมผู้จัดการทั่วไป ตาม พ.ร.บ. ปี 2543</li> <li>- Advertising &amp; Competitive Marketing Strategies Program University of California, Berkeley</li> <li>- Performance Management for Executive, Strategic tool for Effective Leadership, American Management Association</li> <li>- CFO Certification Program # 13</li> <li>- TLCA Executive Development Program 7 (EDP)</li> </ul>	-	-	<ul style="list-style-type: none"> <li>2557 – ปัจจุบัน</li> <li>2556 – 2557</li> <li>2552 – 2557</li> <li>2554 – 2557</li> <li>2551 – 2553</li> <li>2551 – 2552</li> <li>2536 – 2552</li> <li>2533 – 2536</li> </ul>	<ul style="list-style-type: none"> <li>รองประธานเจ้าหน้าที่บริหาร ฝ่ายบัญชีและการเงิน</li> <li>กรรมการบริหาร</li> <li>รองกรรมการผู้จัดการ สายบัญชีการเป็นและบริหารคลังสินค้า</li> <li>ที่ปรึกษา</li> <li>ที่ปรึกษา</li> <li>ที่ปรึกษา</li> <li>ผู้จัดการกลุ่มการเงินและสินเชื่อ</li> <li>ผู้จัดการกลุ่มการเงินและสินเชื่อ</li> </ul>	<ul style="list-style-type: none"> <li>บริษัท ซินเน็ค (ประเทศไทย) จำกัด (มหาชน)</li> <li>บริษัท ที.เค.เอส. ซายมเพรส แมเนจเม้นท์ จำกัด</li> <li>บริษัท ที.เค.เอส. เทคโนโลยี จำกัด (มหาชน)</li> <li>บริษัท บัณฑิต เอ็มโคโนมิกส จำกัด</li> <li>บริษัท ชนแสง อินดัสตรี จำกัด</li> <li>บริษัท สตรีโพลล์ กรุ๊ป จำกัด</li> <li>บริษัท ทีที แอสฟัลท์ จำกัด (มหาชน)</li> <li>บริษัท ฅนวงษ์บริการ จำกัด</li> </ul>
<b>นายบุญชัย เอกอภิสิทธิ์</b> ผู้อำนวยการฝ่ายขายกรุงเทพฯ		51	<ul style="list-style-type: none"> <li>- ปริญญาตรี (อ.บ.) สาขาการตลาด มหาวิทยาลัยรามคำแหง</li> <li>- หลักสูตร Mini MBA เสริมสร้างผู้ประกอบการ โดยคุณโทนี่ Modern IT CEO Program คณะพาณิชยศาสตร์และการบัญชี จุฬาลงกรณ์มหาวิทยาลัย</li> <li>- หลักสูตร TLCA Executive Development Program (EDP)</li> <li>- สภาคนบริหารภาคตะวันออกเฉียงใต้ ปี 2553</li> </ul>	0.06%	-	<ul style="list-style-type: none"> <li>2558 – ปัจจุบัน</li> <li>2556 – 2558</li> <li>2555 – 2556</li> <li>2553 – 2554</li> <li>2549 – 2553</li> <li>2545 – 2548</li> </ul>	<ul style="list-style-type: none"> <li>ผู้อำนวยการฝ่ายขายกรุงเทพฯ</li> <li>ผู้จัดการฝ่ายขายและการตลาด</li> <li>สินค้าคอมพิวเตอร์</li> <li>ผู้อำนวยการฝ่ายขายกรุงเทพฯ</li> <li>ผู้อำนวยการฝ่ายขายและการตลาด</li> <li>สินค้าคอมพิวเตอร์</li> <li>ผู้อำนวยการฝ่ายขาย</li> <li>ผู้จัดการฝ่ายขาย</li> </ul>	<ul style="list-style-type: none"> <li>บริษัท ซินเน็ค (ประเทศไทย) จำกัด (มหาชน)</li> <li>บริษัท ซินเน็ค (ประเทศไทย) จำกัด (มหาชน)</li> <li>บริษัท ซินเน็ค (ประเทศไทย) จำกัด (มหาชน)</li> <li>บริษัท ซินเน็ค (ประเทศไทย) จำกัด (มหาชน)</li> <li>บริษัท ซินเน็ค (ประเทศไทย) จำกัด (มหาชน)</li> <li>บริษัท ซินเน็ค (ประเทศไทย) จำกัด (มหาชน)</li> </ul>

ชื่อ-สกุล ตำแหน่ง	อายุ (ปี)	วุฒิการศึกษาสูงสุด	สัดส่วน ถือหุ้น ใน บริษัทฯ <sup>1</sup> (%)	ความสัมพันธ์ ครอบครัว หรือ ผู้รับทราบ	ประสบการณ์ทำงาน		
					ช่วงเวลา	ตำแหน่ง	ชื่อหน่วยงาน/บริษัท/ประเภทธุรกิจ
<b>นายประสิทธิ์ ปาณวิเชียร</b> ผู้อำนวยการฝ่ายขาย และปฏิบัติการภูมิภาค	43	- ปริญญาโท (บ.บ.) สาขาการตลาด มหาวิทยาลัยรามคำแหง - ปริญญาตรี (ศ.บ.) สาขารัฐศาสตร์ มหาวิทยาลัยรามคำแหง - หลักสูตร Mini MBA เสนอสร้างผู้ประกอบการ โตเกียวโต (Modern IT CEO Program) คณะพาณิชยศาสตร์และการบัญชี จุฬาลงกรณ์มหาวิทยาลัย - หลักสูตร TLCA Executive Development Program (EDP) สมาคมบริษัทจดทะเบียนไทย รุ่นที่ 10 ปี 2555	0.01%	-	2553 – ปัจจุบัน 2549 – 2552 2541 – 2549	ผู้อำนวยการฝ่ายขายและปฏิบัติการภูมิภาค ผู้จัดการฝ่ายขายและปฏิบัติการภูมิภาค ผู้จัดการสาขาภูมิภาค - ภาคเหนือ	บริษัท ซิเมนต์ (ประเทศไทย) จำกัด (มหาชน) บริษัท ซิเมนต์ (ประเทศไทย) จำกัด (มหาชน) บริษัท ซิเมนต์ (ประเทศไทย) จำกัด (มหาชน)
<b>นายปิยะสิทธิ์ กองหยวก</b> ผู้อำนวยการฝ่ายขายและการตลาด Computing Device	47	- ปริญญาตรี (บ.บ.) สาขาการตลาด คณะพาณิชยศาสตร์และการบัญชี มหาวิทยาลัยธรรมศาสตร์ - ปริญญาโท สาขาการจัดการภาครัฐและเอกชน (MPPM รุ่น 3) สถาบันบัณฑิตพัฒนบริหารศาสตร์ (NIDA) - หลักสูตร TLCA Executive Development Program (EDP) สมาคมบริษัทจดทะเบียนไทย รุ่นที่ 11 ปี 2556	0.00%	-	2558 – ปัจจุบัน 2554 – 2557	ผู้อำนวยการฝ่ายขายและการตลาด Computing Device ผู้จัดการฝ่ายขายและการตลาด Communication Device	บริษัท ซิเมนต์ (ประเทศไทย) จำกัด (มหาชน) บริษัท ซิเมนต์ (ประเทศไทย) จำกัด (มหาชน)
<b>นางสาวสุพัญญ์ จันทวนิชกุล</b> ผู้อำนวยการฝ่ายการตลาด Consumer Product / E-Commerce	46	- ปริญญาตรี เศรษฐศาสตร์ มหาวิทยาลัยหอการค้าไทย - หลักสูตร Mini MBA เสนอสร้างผู้ประกอบการ โตเกียวโต (Modern IT CEO Program)	0.00%	-	2558 – ปัจจุบัน 2556 – 2558 2552 – 2556 2541 – 2552 2538 – 2541 2533 – 2538	ผู้อำนวยการฝ่ายการตลาดสินค้าคอมพิวเตอร์และ อคอมพิวเตอร์ ผู้อำนวยการฝ่ายขายและการตลาดสินค้าคอมพิวเตอร์ ผู้จัดการทั่วไป ผู้อำนวยการฝ่ายค้าปลีกกรุงเทพฯ ผู้จัดการฝ่ายขายและการตลาด หัวหน้างานฝ่ายขาย	บริษัท ซิเมนต์ (ประเทศไทย) จำกัด (มหาชน) บริษัท ซิเมนต์ (ประเทศไทย) จำกัด (มหาชน) บริษัท ดิจิเลนด (ประเทศไทย) จำกัด บริษัท ซิเมนต์ (ประเทศไทย) จำกัด (มหาชน) บริษัท ดี คอมพิวเตอร์ จำกัด บริษัท เพอร์คอมพิวเตอร์ จำกัด
<b>นางสาวสุพร เลิศรังษิณญาวงศ์</b> ผู้อำนวยการฝ่ายตรวจสอบภายใน	57	- ปริญญาตรี คณะบริหารธุรกิจ มหาวิทยาลัยสุโขทัยธรรมศาสตร์ - หลักสูตร TLCA Executive Development Program (EDP) สมาคมบริษัทจดทะเบียนไทย รุ่นที่ 3 ปี 2552	0.03%	-	2556 – ปัจจุบัน 2555 – 2556 2547 – 2554 2543 – 2547	ผู้อำนวยการฝ่ายตรวจสอบภายใน ผู้อำนวยการฝ่ายบริหารงบประมาณ และสนับสนุนสัมพันธ์ ผู้อำนวยการฝ่ายการเงินและจัดซื้อ ผู้จัดการฝ่ายการเงิน	บริษัท ซิเมนต์ (ประเทศไทย) จำกัด (มหาชน) บริษัท ซิเมนต์ (ประเทศไทย) จำกัด (มหาชน) บริษัท ซิเมนต์ (ประเทศไทย) จำกัด (มหาชน) บริษัท ที.เค.เอส.เทคโนโลยี จำกัด (มหาชน)

ชื่อ-สกุล ตำแหน่ง	อายุ (ปี)	วุฒิการศึกษาสูงสุด	สัดส่วน การถือ หุ้น ใน บริษัทฯ <sup>1</sup> (%)	ความสัมพันธ์ทาง ครอบครัว หรือว่า ผู้บริหาร	ประเภทการทำงาน		
					ช่วงเวลา	ตำแหน่ง	ชื่อหน่วยงาน/บริษัท/ประเภทธุรกิจ
<b>นางสาวกานต์ บุญแก้ว</b> ผู้อำนวยการฝ่ายทรัพยากรบุคคล และธุรการ	53	- ปริญญาตรี (อบ.บ.) สาขาบัญชี มหาวิทยาลัยรามคำแหง - หลักสูตร TLCA Executive Development Program (EDP) สมาคมบริษัทจดทะเบียนไทย รุ่นที่ 6 ปี 2553	0.02%	-	2558 – ปัจจุบัน 2557 – 2558 2536 – 2556	ผู้อำนวยการฝ่ายทรัพยากรบุคคลและธุรการ ผู้อำนวยการฝ่ายจัดซื้อต่างประเทศ ผู้อำนวยการฝ่ายบัญชี	บริษัท ซินเน็ค (ประเทศไทย) จำกัด (มหาชน) บริษัท ซินเน็ค (ประเทศไทย) จำกัด (มหาชน) บริษัท ซินเน็ค (ประเทศไทย) จำกัด (มหาชน)
<b>นายชัชชัย ศรีท่ากูบ</b> ผู้อำนวยการฝ่ายอาคารและ ฝ่ายกฎหมาย	56	- ปริญญาโท (ส.บ.บ.) สาขาการจัดการ สถาบันบัณฑิตพัฒนบริหารศาสตร์ - ปริญญาตรี (อบ.บ.) คณะบริหารธุรกิจ สาขาการบัญชี มหาวิทยาลัยศรี - หลักสูตร TLCA Executive Development Program (EDP) สมาคมนักงัดจดทะเบียนไทย รุ่นที่ 5 ปี 2553 - ประกาศนียบัตรการพิมพ์ มหาวิทยาลัยสุโขทัยธรรมสารราช	0.02%	-	2558 – ปัจจุบัน 2557 – ปัจจุบัน 2555 – 2558 2555 – 2557 2551 – 2555 2552 – 2555 2550 – 2552 2546 – 2550 2532 – 2546	ผู้อำนวยการฝ่ายอาคารและฝ่ายกฎหมาย กรรมการ ทด.ตร.ส.ปกครอง ผู้อำนวยการฝ่ายกฎหมาย ฝ่ายทรัพยากรบุคคลและอาคาร ที่ปรึกษา ทด.ตร.ส.ปกครอง กรรมการส่งเสริมกิจการ รร.เรต. ผู้อำนวยการฝ่ายตรวจสอบภายใน ผู้จัดการฝ่ายตรวจสอบภายใน ผู้จัดการฝ่ายบัญชีและการเงิน, ฝ่ายโรงงาน, ฝ่ายอาคาร, ฝ่ายตรวจสอบภายใน (ตามลำดับ)	บริษัท ซินเน็ค (ประเทศไทย) จำกัด (มหาชน) สภานิติการวงศรณโคตร บริษัท ซินเน็ค (ประเทศไทย) จำกัด (มหาชน) สภานิติการวงศรณโคตร บริษัท ซินเน็ค (ประเทศไทย) จำกัด (มหาชน) สภานิติการวงศรณโคตร โรงเรียนนายร้อยตำรวจ (สามพราน) บริษัท ซินเน็ค (ประเทศไทย) จำกัด (มหาชน) บริษัท ซินเน็ค (ประเทศไทย) จำกัด (มหาชน) บริษัท ซินเน็ค (ประเทศไทย) จำกัด (มหาชน) บริษัท ที.เค.เอส. เทคโนโลยี จำกัด (มหาชน)

<sup>1</sup> สัดส่วนการถือหุ้นในบริษัทฯ นับรวมบุคคลตามมาตรา 258 พ.ร.บ. หลักทรัพย์และตลาดหลักทรัพย์ พ.ศ. 2535

# บริษัท ชินเน็ค (ประเทศไทย) จำกัด (มหาชน) และบริษัทย่อย

งบการเงินสำหรับปีสิ้นสุดวันที่ 31 ธันวาคม 2557

และ

รายงานของผู้สอบบัญชีรับอนุญาต





**KPMG Phoomchai Audit Ltd.**  
50<sup>th</sup>-51<sup>st</sup> Floors, Empire Tower  
1 South Sathorn Road  
Bangkok 10120, Thailand

**บริษัท เคพีเอ็มจี ภูเก็ต สอบบัญชี จำกัด**  
ชั้น 50-51 เอ็มไพร์ทาวเวอร์  
1 ถนนสาทรใต้  
กรุงเทพฯ 10120

Tel: +66 2677 2000  
Fax: +66 2677 2222  
www.kpmg.co.th

## รายงานของผู้สอบบัญชีรับอนุญาต

### เสนอ ผู้ถือหุ้นบริษัท ชินเน็ค (ประเทศไทย) จำกัด (มหาชน)

ข้าพเจ้าได้ตรวจสอบงบการเงินรวมและงบการเงินเฉพาะกิจการของบริษัท ชินเน็ค (ประเทศไทย) จำกัด (มหาชน) และบริษัทย่อย (กลุ่มบริษัท) และของเฉพาะบริษัท ชินเน็ค (ประเทศไทย) จำกัด (มหาชน) (บริษัท) ตามลำดับ ซึ่งประกอบด้วย งบแสดงฐานะการเงินรวมและงบแสดงฐานะการเงินเฉพาะกิจการ ณ วันที่ 31 ธันวาคม 2557 งบกำไรขาดทุนเบ็ดเสร็จรวม และงบกำไรขาดทุนเบ็ดเสร็จเฉพาะกิจการ งบแสดงการเปลี่ยนแปลงส่วนของผู้ถือหุ้นรวมและงบแสดงการเปลี่ยนแปลง ส่วนของผู้ถือหุ้นเฉพาะกิจการ และงบกระแสเงินสดรวมและงบกระแสเงินสดเฉพาะกิจการ สำหรับปีสิ้นสุดวันเดียวกัน รวมถึงหมายเหตุซึ่งประกอบด้วยสรุปนโยบายการบัญชีที่สำคัญและเรื่องอื่น ๆ

### ความรับผิดชอบของผู้บริหารต่องบการเงินรวมและงบการเงินเฉพาะกิจการ

ผู้บริหารเป็นผู้รับผิดชอบในการจัดทำและการนำเสนองบการเงินรวมและงบการเงินเฉพาะกิจการเหล่านี้โดยถูกต้องตามที่ควรตามมาตรฐานการรายงานทางการเงิน และรับผิดชอบเกี่ยวกับการควบคุมภายในที่ผู้บริหารพิจารณาว่าจำเป็นเพื่อให้สามารถจัดทำงบการเงินรวมและงบการเงินเฉพาะกิจการที่ปราศจากการแสดงข้อมูลที่ขัดต่อข้อเท็จจริงอันเป็นสาระสำคัญ ไม่ว่าจะเกิดจากการทุจริตหรือข้อผิดพลาด

### ความรับผิดชอบของผู้สอบบัญชี

ข้าพเจ้าเป็นผู้รับผิดชอบในการแสดงความเห็นต่องบการเงินรวมและงบการเงินเฉพาะกิจการดังกล่าวจากผลการตรวจสอบของข้าพเจ้า ข้าพเจ้าได้ปฏิบัติตามตรวจสอบตามมาตรฐานการสอบบัญชี ซึ่งกำหนดให้ข้าพเจ้าปฏิบัติตามข้อกำหนดด้านจรรยาบรรณ รวมถึงวางแผนและปฏิบัติตามตรวจสอบเพื่อให้ได้ความเชื่อมั่นอย่างสมเหตุสมผลว่างบการเงินรวมและงบการเงินเฉพาะกิจการปราศจากการแสดงข้อมูลที่ขัดต่อข้อเท็จจริงอันเป็นสาระสำคัญหรือไม่

การตรวจสอบรวมถึงการใช้วิธีการตรวจสอบเพื่อให้ได้มาซึ่งหลักฐานการสอบบัญชีเกี่ยวกับจำนวนเงินและการเปิดเผยข้อมูลในงบการเงิน วิธีการตรวจสอบที่เลือกใช้ขึ้นอยู่กับดุลพินิจของผู้สอบบัญชี ซึ่งรวมถึงการประเมินความเสี่ยงจากการแสดงข้อมูลที่ขัดต่อข้อเท็จจริงอันเป็นสาระสำคัญของงบการเงิน ไม่ว่าจะเกิดจากการทุจริตหรือข้อผิดพลาด ในการประเมินความเสี่ยงดังกล่าว ผู้สอบบัญชีพิจารณาการควบคุมภายในที่เกี่ยวข้องกับการจัดทำและการนำเสนองบการเงิน โดยถูกต้องตามที่ควรของกิจการ เพื่อออกแบบวิธีการตรวจสอบที่เหมาะสมกับสถานการณ์ แต่ไม่ใช่เพื่อวัตถุประสงค์ในการแสดงความเห็นต่อประสิทธิภาพของการควบคุมภายในของกิจการ การตรวจสอบรวมถึงการประเมินความเหมาะสมของนโยบายการบัญชีที่ผู้บริหารใช้และความสมเหตุสมผลของประมาณการทางบัญชีที่จัดทำขึ้นโดยผู้บริหาร รวมทั้งการประเมินการนำเสนองบการเงินโดยรวม

ข้าพเจ้าเชื่อว่าหลักฐานการสอบบัญชีที่ข้าพเจ้าได้รับเพียงพอและเหมาะสมเพื่อใช้เป็นเกณฑ์ในการแสดงความเห็นของข้าพเจ้า

#### ความเห็น

ข้าพเจ้าเห็นว่า งบการเงินรวมและงบการเงินเฉพาะกิจการข้างต้นนี้ แสดงฐานะการเงินรวมและฐานะการเงินเฉพาะกิจการของกลุ่มบริษัทและบริษัท ตามลำดับ ณ วันที่ 31 ธันวาคม 2557 ผลการดำเนินงานรวมและผลการดำเนินงานเฉพาะกิจการ และกระแสเงินสดรวมและกระแสเงินสดเฉพาะกิจการสำหรับปีสิ้นสุดวันเดียวกัน โดยถูกต้องตามที่ควรในสาระสำคัญตามมาตรฐานการรายงานทางการเงิน

(บุญญฤทธิ์ ถนอมเจริญ)

ผู้สอบบัญชีรับอนุญาต

เลขทะเบียน 7900

บริษัท เคพีเอ็มจี ภูมิภาค สอบบัญชี จำกัด

กรุงเทพมหานคร

25 กุมภาพันธ์ 2558



บริษัท ชินเน็ค (ประเทศไทย) จำกัด (มหาชน) และบริษัทย่อย  
งบแสดงฐานะการเงิน

สินทรัพย์	หมายเหตุ	งบการเงินรวม		งบการเงินเฉพาะกิจการ	
		31 ธันวาคม 2557	2556	31 ธันวาคม 2557	2556
(บาท)					
<b>สินทรัพย์หมุนเวียน</b>					
เงินสดและรายการเทียบเท่าเงินสด	5	64,944,557	93,726,692	42,951,163	85,263,493
ลูกหนี้การค้า	6	2,822,616,986	2,393,515,389	2,829,513,411	2,386,664,588
สินค้าคงเหลือ	7	1,947,918,431	1,360,374,869	1,940,389,442	1,349,725,752
ส่วนลดค้างรับ		257,729,429	261,449,923	257,729,429	261,449,923
เงินให้กู้ยืมระยะสั้นแก่บริษัทย่อย	4	-	-	30,000,000	-
สินทรัพย์หมุนเวียนอื่น	8	100,787,621	78,869,257	81,208,325	78,501,175
<b>รวมสินทรัพย์หมุนเวียน</b>		<b>5,193,997,024</b>	<b>4,187,936,130</b>	<b>5,181,791,770</b>	<b>4,161,604,931</b>
<b>สินทรัพย์ไม่หมุนเวียน</b>					
เงินลงทุนในบริษัทย่อย	9	-	-	9,000,000	8,000,000
เงินลงทุนระยะยาวอื่น	10	20,618,568	18,474,028	19,618,568	17,474,028
ที่ดิน อาคารและอุปกรณ์	11	330,080,355	352,302,275	320,434,351	350,841,341
สินทรัพย์ภาษีเงินได้รอการตัดบัญชี	12	83,502,412	76,429,796	82,791,637	76,061,533
สินทรัพย์ไม่หมุนเวียนอื่น		19,080,303	19,495,679	19,022,842	19,422,547
<b>รวมสินทรัพย์ไม่หมุนเวียน</b>		<b>453,281,638</b>	<b>466,701,778</b>	<b>450,867,398</b>	<b>471,799,449</b>
<b>รวมสินทรัพย์</b>		<b>5,647,278,662</b>	<b>4,654,637,908</b>	<b>5,632,659,168</b>	<b>4,633,404,380</b>

หมายเหตุประกอบงบการเงินเป็นส่วนหนึ่งของงบการเงินนี้

บริษัท ชินเน็ค (ประเทศไทย) จำกัด (มหาชน) และบริษัทย่อย  
งบแสดงฐานะการเงิน

หนี้สินและส่วนของผู้ถือหุ้น	หมายเหตุ	งบการเงินรวม		งบการเงินเฉพาะกิจการ	
		31 ธันวาคม	2557	31 ธันวาคม	2556
(บาท)					
<b>หนี้สินหมุนเวียน</b>					
เงินเบิกเกินบัญชีธนาคารและเงินกู้ยืม					
ระยะสั้นจากสถาบันการเงิน	13	1,646,908,905	532,081,999	1,646,908,905	532,081,999
เจ้าหนี้การค้า	14	1,401,889,949	1,632,355,264	1,397,971,468	1,630,584,415
เจ้าหนี้อื่น	15	67,278,576	52,961,075	68,615,972	54,225,640
ส่วนของหนี้สินระยะยาวที่ถึงกำหนด					
ชำระภายในหนึ่งปี	13	120,000,000	120,000,000	120,000,000	120,000,000
เงินกู้ยืมระยะสั้นจากบริษัทย่อย	13	-	-	-	20,000,000
ภาษีเงินได้ค้างจ่าย		5,939,585	3,229,672	5,939,584	2,914,793
ค่าใช้จ่ายค้างจ่าย	16	190,162,423	145,293,117	188,159,509	138,839,511
หนี้สินหมุนเวียนอื่น		11,877,484	28,288,709	10,970,201	25,988,329
<b>รวมหนี้สินหมุนเวียน</b>		<b>3,444,056,922</b>	<b>2,514,209,836</b>	<b>3,438,565,639</b>	<b>2,524,634,687</b>
<b>หนี้สินไม่หมุนเวียน</b>					
เงินกู้ยืมระยะยาวจากสถาบันการเงิน	13	18,500,000	38,500,000	18,500,000	38,500,000
ภาระผูกพันผลประโยชน์พนักงาน	17	32,948,087	28,780,138	31,684,983	27,013,696
หนี้สินไม่หมุนเวียนอื่น		21,386,658	16,267,663	21,380,047	16,261,052
<b>รวมหนี้สินไม่หมุนเวียน</b>		<b>72,834,745</b>	<b>83,547,801</b>	<b>71,565,030</b>	<b>81,774,748</b>
<b>รวมหนี้สิน</b>		<b>3,516,891,667</b>	<b>2,597,757,637</b>	<b>3,510,130,669</b>	<b>2,606,409,435</b>

หมายเหตุประกอบงบการเงินเป็นส่วนหนึ่งของงบการเงินนี้

บริษัท อินเน็ค (ประเทศไทย) จำกัด (มหาชน) และบริษัทย่อย  
งบแสดงฐานะการเงิน

หนี้สินและส่วนของผู้ถือหุ้น	หมายเหตุ	งบการเงินรวม		งบการเงินเฉพาะกิจการ	
		31 ธันวาคม		31 ธันวาคม	
		2557	2556	2557	2556
		(บาท)			
<b>ส่วนของผู้ถือหุ้น</b>					
ทุนเรือนหุ้น	18				
ทุนจดทะเบียน		800,000,000	800,000,000	800,000,000	800,000,000
ทุนที่ออกและชำระแล้ว		770,328,649	770,328,649	770,328,649	770,328,649
ส่วนเกินมูลค่าหุ้น					
ส่วนเกินมูลค่าหุ้นสามัญ	18	350,872,541	350,872,541	350,872,541	350,872,541
ส่วนเกินทุนหุ้นที่ซื้อคืน		52,835,830	52,835,830	52,835,830	52,835,830
กำไรสะสม					
จัดสรรแล้ว					
ทุนสำรองตามกฎหมาย	19	80,000,000	80,000,000	80,000,000	80,000,000
ยังไม่ได้จัดสรร		862,648,038	797,550,621	861,771,838	767,665,295
องค์ประกอบอื่นของส่วนของผู้ถือหุ้น		7,242,849	5,292,630	6,719,641	5,292,630
<b>รวมส่วนของบริษัทใหญ่</b>		<b>2,123,927,907</b>	<b>2,056,880,271</b>	<b>2,122,528,499</b>	<b>2,026,994,945</b>
ส่วนได้เสียที่ไม่มีอำนาจควบคุม		6,459,088	-	-	-
<b>รวมส่วนของผู้ถือหุ้น</b>		<b>2,130,386,995</b>	<b>2,056,880,271</b>	<b>2,122,528,499</b>	<b>2,026,994,945</b>
<b>รวมหนี้สินและส่วนของผู้ถือหุ้น</b>		<b>5,647,278,662</b>	<b>4,654,637,908</b>	<b>5,632,659,168</b>	<b>4,633,404,380</b>

หมายเหตุประกอบงบการเงินเป็นส่วนหนึ่งของงบการเงินนี้

บริษัท ชินเน็ค (ประเทศไทย) จำกัด (มหาชน) และบริษัทย่อย  
งบกำไรขาดทุนเบ็ดเสร็จ

หมายเหตุ	งบการเงินรวม		งบการเงินเฉพาะกิจการ		
	2557	2556	2557	2556	
	สำหรับปีสิ้นสุดวันที่ 31 ธันวาคม		สำหรับปีสิ้นสุดวันที่ 31 ธันวาคม		
	(บาท)				
<b>รายได้จากการดำเนินงาน</b>					
รายได้จากการขาย	4	19,069,243,799	18,740,594,587	19,039,911,424	18,707,689,011
รายได้จากการให้บริการ	4	22,749,012	18,281,865	15,952,705	12,237,617
<b>รวมรายได้</b>		<b>19,091,992,811</b>	<b>18,758,876,452</b>	<b>19,055,864,129</b>	<b>18,719,926,628</b>
<b>ต้นทุนจากการดำเนินงาน</b>					
ต้นทุนขาย	4, 23	(18,290,285,604)	(17,797,204,881)	(18,271,741,398)	(17,781,869,787)
ต้นทุนการให้บริการ		(9,500,624)	(8,863,424)	(4,957,045)	(5,485,411)
<b>รวมต้นทุน</b>		<b>(18,299,786,228)</b>	<b>(17,806,068,305)</b>	<b>(18,276,698,443)</b>	<b>(17,787,355,198)</b>
<b>กำไรขั้นต้น</b>		<b>792,206,583</b>	<b>952,808,147</b>	<b>779,165,686</b>	<b>932,571,430</b>
กำไรจากอัตราแลกเปลี่ยน		53,997,334	42,672,148	54,075,664	42,738,658
เงินปันผลรับ	4	794,274	-	31,414,929	-
รายได้อื่น	4	21,001,581	14,497,561	23,053,841	16,152,441
<b>กำไรก่อนค่าใช้จ่าย</b>		<b>867,999,772</b>	<b>1,009,977,856</b>	<b>887,710,120</b>	<b>991,462,529</b>
ค่าใช้จ่ายในการขาย	23	(299,598,111)	(294,817,483)	(297,289,651)	(290,365,789)
ค่าใช้จ่ายในการบริหาร	23	(293,199,015)	(384,697,545)	(287,169,722)	(381,085,945)
ค่าตอบแทนผู้บริหารสำคัญ	4	(28,216,000)	(30,862,800)	(28,216,000)	(30,862,800)
ต้นทุนทางการเงิน	24	(22,205,901)	(23,334,496)	(22,225,079)	(23,625,113)
<b>รวมค่าใช้จ่าย</b>		<b>(643,219,027)</b>	<b>(733,712,324)</b>	<b>(634,900,452)</b>	<b>(725,939,647)</b>
<b>กำไรก่อนภาษีเงินได้</b>		<b>224,780,745</b>	<b>276,265,532</b>	<b>252,809,668</b>	<b>265,522,882</b>
ค่าใช้จ่ายภาษีเงินได้	25	(43,672,646)	(54,422,351)	(43,153,829)	(52,271,979)
<b>กำไรสำหรับปี</b>		<b>181,108,099</b>	<b>221,843,181</b>	<b>209,655,839</b>	<b>213,250,903</b>
<b>กำไรขาดทุนเบ็ดเสร็จอื่น</b>					
กำไร (ขาดทุน) จากการวัดมูลค่าเงินลงทุนเพื่อขาย	10	2,144,540	(5,228,970)	2,144,540	(5,228,970)
กำไร (ขาดทุน) จากการประมาณการตามหลักการ คณิตศาสตร์ประกันภัยสำหรับโครงการ ผลประโยชน์พนักงาน	17	293,234	-	(360,775)	-
ภาษีเงินได้เกี่ยวกับองค์ประกอบ ของกำไรขาดทุนเบ็ดเสร็จอื่น	12	(487,555)	1,045,794	(356,754)	1,045,794
<b>กำไรขาดทุนเบ็ดเสร็จอื่นสำหรับปี</b>		<b>1,950,219</b>	<b>(4,183,176)</b>	<b>1,427,011</b>	<b>(4,183,176)</b>
<b>กำไรขาดทุนเบ็ดเสร็จรวมสำหรับปี</b>		<b>183,058,318</b>	<b>217,660,005</b>	<b>211,082,850</b>	<b>209,067,727</b>

หมายเหตุประกอบงบการเงินเป็นส่วนหนึ่งของงบการเงินนี้

**บริษัท จีนเน็ค (ประเทศไทย) จำกัด (มหาชน) และบริษัทย่อย  
งบกำไรขาดทุนเบ็ดเสร็จ**

หมายเหตุ	งบการเงินรวม		งบการเงินเฉพาะกิจการ	
	สำหรับปีสิ้นสุดวันที่ 31 ธันวาคม 2557	2556	สำหรับปีสิ้นสุดวันที่ 31 ธันวาคม 2557	2556
	(บาท)			
<b>การแบ่งปันกำไร (ขาดทุน)</b>				
ส่วนที่เป็นของบริษัทใหญ่	181,897,702	221,843,181	209,655,839	213,250,903
ส่วนที่เป็นของส่วนได้เสียที่ไม่มีอำนาจควบคุม	(789,603)	-	-	-
<b>กำไรสำหรับปี</b>	<b>181,108,099</b>	<b>221,843,181</b>	<b>209,655,839</b>	<b>213,250,903</b>
<b>การแบ่งปันกำไร (ขาดทุน) เบ็ดเสร็จรวม</b>				
ส่วนที่เป็นของบริษัทใหญ่	183,847,921	217,660,005	211,082,850	209,067,727
ส่วนที่เป็นของส่วนได้เสียที่ไม่มีอำนาจควบคุม	(789,603)	-	-	-
<b>กำไรเบ็ดเสร็จรวมสำหรับปี</b>	<b>183,058,318</b>	<b>217,660,005</b>	<b>211,082,850</b>	<b>209,067,727</b>
<b>กำไรต่อหุ้นขั้นพื้นฐาน (บาท)</b>	<b>26</b>	<b>0.24</b>	<b>0.27</b>	<b>0.28</b>

หมายเหตุประกอบงบการเงินเป็นส่วนหนึ่งของงบการเงินนี้

บริษัท ชินเทค (ประเทศไทย) จำกัด (มหาชน) และบริษัทย่อย  
งบแสดงการเปลี่ยนแปลงส่วนของผู้ถือหุ้น

		งบการเงินรวม						องค์ประกอบอื่นของ	
		ส่วนเกิน	ส่วนเกินทุน	เงินรับล่วงหน้า	ทุนสำรอง	กำไรสะสม	ส่วนของผู้ถือหุ้น	ผลต่างจากการ	รวมส่วนของ
หมายเหตุ	ทุนเรือนหุ้น ที่ออกและ ชำระแล้ว	ส่วนเกิน	ส่วนเกินทุน	เงินรับล่วงหน้า	ทุนสำรอง	กำไรสะสม	ผลต่างจากการ	รวมส่วนของ	
	มูลค่าหุ้นสามัญ	มูลค่าหุ้นสามัญ	หุ้นทุนซื้อคืน	ค่าหุ้นสามัญ	ตามกฎหมาย	ยังไม่ได้จัดสรร	เปลี่ยนแปลงใน	ผู้ถือหุ้น	
					(บาท)				
สำหรับปีสิ้นสุดวันที่ 31 ธันวาคม 2556	693,450,275	342,353,915	52,835,830	6,850,160	70,500,000	808,117,056	9,475,806	1,983,583,042	
ยอดคงเหลือ ณ วันที่ 1 มกราคม 2556									
รายการกับผู้ถือหุ้นที่บันทึกโดยตรงเข้าส่วนของผู้ถือหุ้น									
เงินทุนที่ได้รับจากผู้ถือหุ้นและการจัดสรร									
ส่วนทุนให้ผู้ถือหุ้น									
หุ้นทุนออกให้ตามสิทธิ	18, 20	7,219,175	-	(15,737,801)	-	-	-	-	
เงินรับล่วงหน้าค่าหุ้นสามัญ	20	-	-	8,887,641	-	-	-	8,887,641	
เงินปันผลและหุ้นปันผลให้ผู้ถือหุ้นของบริษัท	27	69,659,199	-	-	-	(222,909,616)	-	(153,250,417)	
รวมเงินทุนที่ได้รับจากผู้ถือหุ้นและการจัดสรร									
ส่วนทุนให้ผู้ถือหุ้น		76,878,374	-	(6,850,160)	-	(222,909,616)	-	(144,362,776)	
กำไรขาดทุนเบ็ดเสร็จสำหรับปี									
กำไร		-	-	-	-	221,843,181	-	221,843,181	
กำไรขาดทุนเบ็ดเสร็จอื่น		-	-	-	-	-	(4,183,176)	(4,183,176)	
รวมกำไรขาดทุนเบ็ดเสร็จสำหรับปี		-	-	-	-	221,843,181	(4,183,176)	217,660,005	
โอนไปสำรองตามกฎหมาย	19	-	-	-	9,500,000	(9,500,000)	-	-	
ยอดคงเหลือ ณ วันที่ 31 ธันวาคม 2556		770,328,649	350,872,541	52,835,830	80,000,000	797,550,621	5,292,630	2,056,880,271	

หมายเหตุประกอบงบการเงินเป็นส่วนหนึ่งของงบการเงินนี้



**บริษัท อินเด็ค (ประเทศไทย) จำกัด (มหาชน) และบริษัทย่อย  
งบแสดงการเปลี่ยนแปลงส่วนของผู้ถือหุ้น**

	งบการเงินรวม									
	กำไรสะสม					องค์ประกอบอื่นของผู้ถือหุ้น				
	ทุนเรือนหุ้นที่ออกและชำระแล้ว	ส่วนเกินมูลค่าหุ้นสามัญ	ส่วนเกินทุน	ทุนสำรอง	ส่วนของผู้ถือหุ้น	ผลค้างจ่าย	ค่าชดเชยการเปลี่ยนแปลงมูลค่าหุ้น	เงินลงทุนต่อขาย (บ.พ)	กำไรสุทธิ	รวม
สำหรับปีสิ้นสุด ณ วันที่ 31 ธันวาคม 2557	770,328,649	350,872,541	52,835,830	80,000,000	797,550,621	5,292,630	-	-	5,292,630	2,056,880,271
ยอดคงเหลือ ณ วันที่ 1 มกราคม 2557	-	-	-	-	(115,551,594)	-	-	-	-	(115,551,594)
รายการกับผู้ถือหุ้นที่ยื่นขึ้นที่โดยตรงเข้าส่วนของผู้ถือหุ้น	-	-	-	-	(115,551,594)	-	-	-	-	(115,551,594)
การจัดสรรส่วนทุนให้ผู้ถือหุ้น	-	-	-	-	(115,551,594)	-	-	-	-	(115,551,594)
เงินปันผลให้ผู้ถือหุ้นของบริษัท	-	-	-	-	-	-	-	-	-	-
รวมการจัดสรรส่วนทุนให้ผู้ถือหุ้น	-	-	-	-	(115,551,594)	-	-	-	-	(115,551,594)
การมีสิทธิแปลงในส่วนได้เสียในบริษัทย่อย	-	-	-	-	-	-	-	-	-	-
เงินสกรับจากการออกหุ้นสามัญของบริษัทย่อย	-	-	-	-	-	-	-	-	-	-
ให้กับส่วนได้เสียที่ไม่มีอำนาจควบคุม	-	-	-	-	-	-	-	-	-	-
การเพิ่มขึ้นในส่วนได้เสียที่ไม่มีอำนาจควบคุมโดย	-	-	-	-	-	-	-	-	-	-
อำนาจควบคุมไม่เปลี่ยนแปลง	-	-	-	-	(1,248,691)	-	-	-	-	(1,248,691)
รวมการมีสิทธิแปลงในส่วนได้เสียในบริษัทย่อย	-	-	-	-	(1,248,691)	-	-	-	-	(1,248,691)
รวมรายการกับผู้ถือหุ้นที่บันทึกโดยตรง	-	-	-	-	(116,800,285)	-	-	-	-	(116,800,285)
เข้าส่วนของผู้ถือหุ้น	-	-	-	-	-	-	-	-	-	-
กำไรขาดทุนเบ็ดเสร็จสำหรับปี	-	-	-	-	181,897,702	-	-	-	-	181,897,702
กำไร	-	-	-	-	-	-	-	-	-	-
กำไรขาดทุนเบ็ดเสร็จอื่น	-	-	-	-	-	1,715,632	-	-	234,587	1,950,219
รวมกำไรขาดทุนเบ็ดเสร็จสำหรับปี	-	-	-	-	181,897,702	1,715,632	-	-	234,587	1,950,219
ยอดคงเหลือ ณ วันที่ 31 ธันวาคม 2557	770,328,649	350,872,541	52,835,830	80,000,000	862,648,038	7,008,262	-	-	7,242,849	2,130,386,995

หมายเหตุประกอบงบการเงินเป็นส่วนหนึ่งของงบการเงินนี้

บริษัท ชีเม็ค (ประเทศไทย) จำกัด (มหาชน) และบริษัทย่อย  
งบแสดงการเปลี่ยนแปลงส่วนของผู้ถือหุ้น

		งบการเงินเฉพาะกิจการ						องค์ประกอบอื่นของ	
		ส่วนเกิน	ส่วนเกินทุน	เงินรับล่วงหน้า	ทุนสำรอง	กำไรสะสม	ส่วนของผู้ถือหุ้น	ผลต่างจากการเปลี่ยนแปลงใน	รวมส่วนของผู้ถือหุ้น
หมายเหตุ		มูลค่าหุ้นสามัญ	หุ้นทุนซื้อคืน	ค่าหุ้นสามัญ	ยังไม่ได้จัดสรร		เงินลงทุนเพื่อขาย		
					(บาท)				
		693,450,275	52,835,830	6,850,160	70,500,000	786,824,008	9,475,806	1,962,289,994	
		342,353,915	52,835,830	6,850,160	70,500,000	786,824,008	9,475,806	1,962,289,994	
		8,518,626	-	(15,737,801)	-	-	-	-	-
		-	-	8,887,641	-	-	-	8,887,641	-
		69,659,199	-	-	-	(222,909,616)	-	(153,250,417)	-
		76,878,374	-	(6,850,160)	-	(222,909,616)	-	(144,362,776)	-
		-	-	-	-	213,250,903	-	213,250,903	-
		-	-	-	-	-	(4,183,176)	(4,183,176)	-
		-	-	-	-	213,250,903	(4,183,176)	209,067,727	-
		-	-	-	9,500,000	(9,500,000)	-	-	-
		770,328,649	52,835,830	-	80,000,000	767,665,295	5,292,630	2,026,994,945	-

หมายเหตุประกอบงบการเงินเป็นส่วนหนึ่งของงบการเงิน





บริษัท ชินเน็ค (ประเทศไทย) จำกัด (มหาชน) และบริษัทย่อย  
งบกระแสเงินสด

หมายเหตุ	งบการเงินรวม		งบการเงินเฉพาะกิจการ	
	สำหรับปีสิ้นสุดวันที่ 31 ธันวาคม		สำหรับปีสิ้นสุดวันที่ 31 ธันวาคม	
	2557	2556	2557	2556
	(บาท)			
<b>กระแสเงินสดจากกิจกรรมดำเนินงาน</b>				
กำไรสำหรับปี	181,108,099	221,843,181	209,655,839	213,250,903
<b>รายการปรับปรุง</b>				
ค่าเสื่อมราคาและค่าตัดจำหน่าย	42,567,205	41,884,852	40,775,556	40,623,100
กำไรจากเงินลงทุนชั่วคราว	(370)	(68,824)	(71)	(12,367)
ดอกเบี้ยรับ	(519,263)	(7,373,115)	(407,060)	(7,284,318)
เงินปันผลรับ	(794,274)	-	(31,414,929)	-
ต้นทุนทางการเงิน	22,205,901	23,334,496	22,225,079	23,625,113
ขาดทุนจากอัตราแลกเปลี่ยนที่ยังไม่เกิดขึ้นจริง	1,172,522	22,986,135	1,172,524	22,935,018
หนี้สูญและหนี้สงสัยจะสูญ	45,669,548	140,900,283	45,577,405	140,900,283
กลับรายการค่าเผื่อการลดมูลค่าของสินค้า	(10,223,444)	(41,030,220)	(12,347,203)	(41,030,220)
(กำไร) ขาดทุนจากการจำหน่ายที่ดิน อาคารและอุปกรณ์	(865,434)	745,941	(864,390)	745,941
ภาวะผูกพันผลประโยชน์พนักงาน	4,461,183	3,724,584	4,310,512	3,425,880
ค่าใช้จ่ายจากการบริจจาคสินค้า	11,050,362	7,557,509	11,050,362	7,557,509
ภาษีเงินได้	43,672,646	54,422,351	43,153,829	52,271,979
	<u>339,504,681</u>	<u>468,927,173</u>	<u>332,887,453</u>	<u>457,008,821</u>
<b>การเปลี่ยนแปลงในสินทรัพย์และหนี้สินดำเนินงาน</b>				
ลูกหนี้การค้า	(474,551,090)	79,986,128	(488,206,174)	80,371,338
สินค้าคงเหลือ	(588,370,480)	235,195,551	(589,366,849)	238,733,381
ส่วนลดค้างรับ	3,720,494	5,615,244	3,720,494	5,615,244
สินทรัพย์หมุนเวียนอื่น	(20,825,267)	(25,312,925)	(2,720,516)	(25,091,970)
สินทรัพย์ไม่หมุนเวียนอื่น	(1,929,968)	(4,208,740)	(1,905,968)	(4,245,843)
เจ้าหนี้การค้า	(231,857,892)	261,290,246	(234,005,524)	261,203,089
เจ้าหนี้อื่น	14,317,501	28,448,475	14,390,332	28,161,687
ค่าใช้จ่ายค้างจ่าย	43,276,566	(21,283,780)	47,727,258	(21,448,875)
หนี้สินหมุนเวียนอื่น	(16,411,225)	4,923,954	(15,018,128)	3,387,912
หนี้สินไม่หมุนเวียนอื่น	5,118,995	641,342	5,118,995	641,341
	<u>(928,007,685)</u>	<u>1,034,222,668</u>	<u>(927,378,627)</u>	<u>1,024,336,125</u>
เงินสด (ใช้ไปใน) ได้มาจากกิจกรรมดำเนินงาน	(49,685,825)	(116,190,252)	(47,215,896)	(114,295,017)
	<u>(977,693,510)</u>	<u>918,032,416</u>	<u>(974,594,523)</u>	<u>910,041,108</u>

หมายเหตุประกอบงบการเงินเป็นส่วนหนึ่งของงบการเงินนี้

บริษัท ชินเน็ค (ประเทศไทย) จำกัด (มหาชน) และบริษัทย่อย  
งบกระแสเงินสด

หมายเหตุ	งบการเงินรวม		งบการเงินเฉพาะกิจการ	
	2557	2556	2557	2556
				(บาท)
<b>กระแสเงินสดจากกิจกรรมลงทุน</b>				
รับดอกเบี้ย	519,263	7,373,115	407,060	7,284,318
รับเงินปันผล	794,274	-	31,414,929	-
ซื้อเงินลงทุนชั่วคราว	-	(90,001,000)	-	(80,001,000)
ขายเงินลงทุนชั่วคราว	70,194	90,000,000	13,437	80,000,000
ซื้อเงินลงทุนระยะยาว	-	(5,302,317)	-	(4,302,317)
ซื้อที่ดิน อาคารและอุปกรณ์	(18,831,080)	(88,234,522)	(8,874,625)	(87,697,951)
ขายที่ดิน อาคารและอุปกรณ์	1,722,633	4,630,448	1,702,182	4,630,448
ซื้อสินทรัพย์ไม่มีตัวตน	(26,060)	-	(26,060)	-
เงินให้กู้ยืมแก่บริษัทย่อย	-	-	(30,000,000)	-
เงินจ่ายสุทธิจากการซื้อเงินลงทุนเพิ่มเติมในบริษัทย่อย	-	-	(1,000,000)	-
<b>เงินสดสุทธิที่ใช้ในกิจกรรมลงทุน</b>	<b>(15,750,776)</b>	<b>(81,534,276)</b>	<b>(6,363,077)</b>	<b>(80,086,502)</b>
<b>กระแสเงินสดจากกิจกรรมจัดหาเงิน</b>				
เงินเบิกเกินบัญชีธนาคารและเงินกู้ยืมระยะสั้น				
จากสถาบันการเงินเพิ่มขึ้น (ลดลง)	1,114,826,906	(569,204,705)	1,114,826,906	(569,204,705)
จ่ายดอกเบี้ย	(20,613,161)	(24,316,483)	(20,632,339)	(24,607,100)
จ่ายเงินปันผลให้ผู้ถือหุ้นของบริษัท	(115,551,594)	(153,250,417)	(115,549,297)	(153,250,417)
เงินสดรับจากหุ้นทุนออกให้ตามสิทธิ	-	15,737,801	-	15,737,801
เงินสดรับจากเงินกู้ยืมจากสถาบันการเงิน	120,000,000	80,000,000	120,000,000	80,000,000
ชำระคืนเงินกู้ยืมจากสถาบันการเงิน	(140,000,000)	(120,000,000)	(140,000,000)	(120,000,000)
เงินสดรับจากเงินกู้ยืมระยะสั้นจากบริษัทย่อย	-	-	-	20,000,000
ชำระคืนเงินกู้ยืมจากบริษัทย่อย	-	-	(20,000,000)	(10,000,000)
เงินรับล่วงหน้าค่าหุ้นสามัญลดลง	-	(6,850,160)	-	(6,850,160)
เงินสดรับจากการเพิ่มทุนของบริษัทย่อย	6,000,000	-	-	-
<b>เงินสดสุทธิได้มาจาก (ใช้ไปใน) กิจกรรมจัดหาเงิน</b>	<b>964,662,151</b>	<b>(777,883,964)</b>	<b>938,645,270</b>	<b>(768,174,581)</b>
เงินสดและรายการเทียบเท่าเงินสด (ลดลง) เพิ่มขึ้น สุทธิ	(28,782,135)	58,614,176	(42,312,330)	61,780,025
เงินสดและรายการเทียบเท่าเงินสด ณ วันที่ 1 มกราคม	93,726,692	35,112,516	85,263,493	23,483,468
<b>เงินสดและรายการเทียบเท่าเงินสด ณ วันที่ 31 ธันวาคม</b>	<b>64,944,557</b>	<b>93,726,692</b>	<b>42,951,163</b>	<b>85,263,493</b>

หมายเหตุประกอบงบการเงินเป็นส่วนหนึ่งของงบการเงินนี้

บริษัท ชินเ็ด (ประเทศไทย) จำกัด (มหาชน) และบริษัทย่อย  
งบกระแสเงินสด

	งบการเงินรวม		งบการเงินเฉพาะกิจการ	
	สำหรับปีสิ้นสุดวันที่ 31 ธันวาคม 2557	สำหรับปีสิ้นสุดวันที่ 31 ธันวาคม 2556	สำหรับปีสิ้นสุดวันที่ 31 ธันวาคม 2557	สำหรับปีสิ้นสุดวันที่ 31 ธันวาคม 2556
	(บาท)			
<b>รายการที่ไม่ใช่เงินสด</b>				
การจ่ายหุ้นปันผล	-	69,659,199	-	69,659,199
การเพิ่มขึ้น (ลดลง) ในมูลค่าสุทธิธรรมของเงินลงทุนเพื่อขาย	2,144,540	(5,228,970)	2,144,540	(5,228,970)
การลดลง (เพิ่มขึ้น) จากการประมาณการตามหลักการคณิตศาสตร์ ประกันภัยสำหรับโครงการผลประโยชน์พนักงาน	(293,234)	-	360,775	-

หมายเหตุประกอบงบการเงินเป็นส่วนหนึ่งของงบการเงินนี้

## บริษัท ชินเน็ค (ประเทศไทย) จำกัด (มหาชน) และบริษัทย่อย

### หมายเหตุประกอบงบการเงิน

#### หมายเหตุ สารบัญ

1	ข้อมูลทั่วไป
2	เกณฑ์การจัดทำงบการเงิน
3	นโยบายการบัญชีที่สำคัญ
4	บุคคลหรือกิจการที่เกี่ยวข้องกัน
5	เงินสดและรายการเทียบเท่าเงินสด
6	ลูกหนี้การค้า
7	สินค้าคงเหลือ
8	สินทรัพย์หมุนเวียนอื่น
9	เงินลงทุนในบริษัทย่อย
10	เงินลงทุนระยะยาวอื่น
11	ที่ดิน อาคารและอุปกรณ์
12	ภาษีเงินได้รอการตัดบัญชี
13	หนี้สินที่มีภาระดอกเบี้ย
14	เจ้าหนี้การค้า
15	เจ้าหนี้อื่น
16	ค่าใช้จ่ายค้างจ่าย
17	ภาระผูกพันผลประโยชน์พนักงาน
18	ทุนเรือนหุ้น
19	สำรอง
20	ใบสำคัญแสดงสิทธิซื้อหุ้นสามัญ
21	ส่วนงานดำเนินงาน
22	ค่าใช้จ่ายผลประโยชน์ของพนักงาน
23	ค่าใช้จ่ายตามลักษณะ
24	ต้นทุนทางการเงิน
25	ภาษีเงินได้
26	กำไรต่อหุ้นขั้นพื้นฐาน
27	เงินปันผล
28	เครื่องมือทางการเงิน
29	ภาระผูกพันกับกิจการที่ไม่เกี่ยวข้องกัน
30	เหตุการณ์ภายหลังรอบระยะเวลารายงาน
31	มาตรฐานการรายงานทางการเงินที่ยังไม่ได้ใช้

## บริษัท จีนเน็ค (ประเทศไทย) จำกัด (มหาชน) และบริษัทย่อย

### หมายเหตุประกอบงบการเงิน

หมายเหตุประกอบงบการเงินเป็นส่วนหนึ่งของงบการเงินนี้

งบการเงินนี้ได้รับอนุมัติให้ออกงบการเงินจากคณะกรรมการเมื่อวันที่ 25 กุมภาพันธ์ 2558

#### 1 ข้อมูลทั่วไป

บริษัท จีนเน็ค (ประเทศไทย) จำกัด (มหาชน) “บริษัท” เป็นนิติบุคคลที่จัดตั้งขึ้นในประเทศไทย และมีที่อยู่ที่จดทะเบียนตั้งอยู่เลขที่ 433 ถนนสุขนครสวัสดิ์ แขวงลาดพร้าว เขตลาดพร้าว กรุงเทพมหานคร ประเทศไทย

บริษัทจดทะเบียนกับตลาดหลักทรัพย์แห่งประเทศไทยเมื่อวันที่ 30 พฤศจิกายน 2550

ผู้ถือหุ้นรายใหญ่ในระหว่างปีได้แก่ บริษัท ที.เค.เอส. เทคโนโลยี จำกัด (มหาชน) (ถือหุ้นร้อยละ 38.51) และบริษัท King's Eye Investment Ltd. (ถือหุ้นร้อยละ 34.99) ซึ่งเป็นนิติบุคคลที่จัดตั้งขึ้นในประเทศไทย และประเทศบริติช เวอร์จิน ไอแลนด์ ตามลำดับ

บริษัทดำเนินธุรกิจหลักเกี่ยวกับนำเข้าและจำหน่ายอุปกรณ์คอมพิวเตอร์ รายละเอียดของบริษัทย่อย ณ วันที่ 31 ธันวาคม 2557 และ 2556 ได้เปิดเผยไว้ในหมายเหตุประกอบงบการเงินข้อ 4 และ 9

#### 2 เกณฑ์การจัดทำงบการเงิน

##### (ก) เกณฑ์การถือปฏิบัติ

งบการเงินนี้จัดทำขึ้นตามมาตรฐานการรายงานทางการเงิน รวมถึงแนวปฏิบัติทางการบัญชีที่ประกาศใช้โดยสภาวิชาชีพบัญชี (“สภาวิชาชีพบัญชี”) กฎระเบียบและประกาศคณะกรรมการกำกับหลักทรัพย์และตลาดหลักทรัพย์ที่เกี่ยวข้อง

สภาวิชาชีพบัญชีได้ออกและปรับปรุงมาตรฐานการรายงานทางการเงินหลายฉบับ ซึ่งเกี่ยวข้องกับการดำเนินงานของกลุ่มบริษัท และมีผลบังคับใช้ตั้งแต่รอบระยะเวลาบัญชีที่เริ่มในหรือหลังวันที่ 1 มกราคม 2557 ดังต่อไปนี้

มาตรฐานการรายงานทางการเงิน	เรื่อง
มาตรฐานการบัญชี ฉบับที่ 1 (ปรับปรุง 2555)	การนำเสนองบการเงิน
มาตรฐานการบัญชี ฉบับที่ 7 (ปรับปรุง 2555)	งบกระแสเงินสด
มาตรฐานการบัญชี ฉบับที่ 12 (ปรับปรุง 2555)	ภาษีเงินได้
มาตรฐานการบัญชี ฉบับที่ 17 (ปรับปรุง 2555)	สัญญาเช่า
มาตรฐานการบัญชี ฉบับที่ 18 (ปรับปรุง 2555)	รายได้

## บริษัท อินเน็ค (ประเทศไทย) จำกัด (มหาชน) และบริษัทย่อย

### หมายเหตุประกอบงบการเงิน

มาตรฐานการรายงานทางการเงิน	เรื่อง
มาตรฐานการบัญชี ฉบับที่ 19 (ปรับปรุง 2555)	ผลประโยชน์ของพนักงาน
มาตรฐานการบัญชี ฉบับที่ 21 (ปรับปรุง 2555)	ผลกระทบจากการเปลี่ยนแปลงของอัตราแลกเปลี่ยนเงินตราต่างประเทศ
มาตรฐานการบัญชี ฉบับที่ 24 (ปรับปรุง 2555)	การเปิดเผยข้อมูลเกี่ยวกับบุคคลหรือกิจการที่เกี่ยวข้องกัน
มาตรฐานการบัญชี ฉบับที่ 34 (ปรับปรุง 2555)	งบการเงินระหว่างกาล
มาตรฐานการบัญชี ฉบับที่ 36 (ปรับปรุง 2555)	การค้ำประกันของสินทรัพย์
มาตรฐานการบัญชี ฉบับที่ 38 (ปรับปรุง 2555)	สินทรัพย์ไม่มีตัวตน
มาตรฐานการรายงานทางการเงิน ฉบับที่ 8 (ปรับปรุง 2555)	ส่วนงานดำเนินงาน
การตีความมาตรฐานการรายงานทางการเงิน ฉบับที่ 10	งบการเงินระหว่างกาลและการค้ำประกัน

ในเบื้องต้นการปฏิบัติตามมาตรฐานการรายงานทางการเงินที่ออกและปรับปรุงใหม่ข้างต้นนั้น มีผลให้เกิดการเปลี่ยนแปลงนโยบายการบัญชีของกลุ่มบริษัทในบางเรื่อง การเปลี่ยนแปลงนี้ไม่มีผลกระทบอย่างเป็นทางการต่องบการเงิน

นอกเหนือจากมาตรฐานการรายงานทางการเงินที่ออกและปรับปรุงใหม่ข้างต้น สภาวิชาชีพบัญชีได้ออกและปรับปรุงมาตรฐานการรายงานทางการเงินฉบับอื่น ๆ ซึ่งมีผลบังคับสำหรับรอบระยะเวลาบัญชีที่เริ่มในหรือหลังวันที่ 1 มกราคม 2558 เป็นต้นไป และไม่ได้มีการนำมาใช้สำหรับการจัดทำงบการเงินนี้ มาตรฐานการรายงานทางการเงินที่ออกและปรับปรุงใหม่ที่เกี่ยวข้องกับการดำเนินงานของกลุ่มบริษัท ได้เปิดเผยในหมายเหตุประกอบงบการเงินข้อ 31

#### (ข) เกณฑ์การวัดมูลค่า

งบการเงินนี้จัดทำขึ้นโดยถือหลักเกณฑ์การบันทึกตามราคาทุนเดิม ยกเว้นรายการที่สำคัญที่แสดงในงบแสดงฐานะทางการเงินได้แก่ สินทรัพย์ทางการเงินเพื่อขายวัดมูลค่าด้วยราคายุติธรรม

#### (ค) สตักเงินที่ใช้ในการดำเนินงานและนำเสนองบการเงิน

งบการเงินนี้จัดทำและแสดงหน่วยเงินตราเป็นเงินบาทซึ่งเป็นสกุลเงินที่ใช้ในการดำเนินงานของบริษัท ข้อมูลทางการเงินทั้งหมดมีการเปิดเผยในหมายเหตุประกอบงบการเงินเพื่อให้แสดงเป็นหลักพันบาท ยกเว้นที่ระบุไว้เป็นอย่างอื่น

## บริษัท ชินเน็ค (ประเทศไทย) จำกัด (มหาชน) และบริษัทย่อย

### หมายเหตุประกอบงบการเงิน

#### (ง) การประมาณการและใช้วิจารณญาณ

ในการจัดทำงบการเงินให้เป็นไปตามมาตรฐานการรายงานทางการเงิน ผู้บริหารต้องใช้วิจารณญาณ การประมาณ และข้อสมมติฐานหลายประการ ซึ่งมีผลกระทบต่อการกำหนดนโยบายการบัญชีและการรายงานจำนวนเงินที่เกี่ยวกับ สินทรัพย์ หนี้สิน รายได้ และค่าใช้จ่าย ผลที่เกิดขึ้นจริงอาจแตกต่างจากที่ประมาณไว้

ประมาณการและข้อสมมติฐานที่ใช้ในการจัดทำงบการเงินจะได้รับการทบทวนอย่างต่อเนื่อง การปรับประมาณการทางบัญชีจะบันทึกในงวดบัญชีที่ประมาณการดังกล่าวได้รับการทบทวนและในงวดอนาคตที่ได้รับผลกระทบ

ข้อมูลเกี่ยวกับการประมาณความไม่แน่นอนและข้อสมมติฐานที่สำคัญในการกำหนดนโยบายการบัญชี มีผลกระทบต่อการรับรู้จำนวนเงินในงบการเงินซึ่งประกอบด้วยหมายเหตุประกอบงบการเงินต่อไปนี้

หมายเหตุประกอบงบการเงินข้อ 3 (ณ)

ภาษีเงินได้ของงวดปัจจุบันและภาษีเงินได้รอการตัดบัญชี

หมายเหตุประกอบงบการเงินข้อ 17

การวัดมูลค่าของภาระผูกพันของโครงการผลประโยชน์

### 3 นโยบายการบัญชีที่สำคัญ

นโยบายการบัญชีที่นำเสนอข้างต่อไปนี้ได้ถือปฏิบัติโดยสม่ำเสมอสำหรับงบการเงินทุกกรอบระยะเวลาที่รายงาน

#### (ก) เกณฑ์ในการจัดทำงบการเงินรวม

งบการเงินรวมประกอบด้วยงบการเงินของบริษัท และบริษัทย่อย (รวมกันเรียกว่า “กลุ่มบริษัท”)

##### บริษัทย่อย

บริษัทย่อยเป็นกิจการที่อยู่ภายใต้การควบคุมของกลุ่มบริษัท การควบคุมเกิดขึ้นเมื่อกลุ่มบริษัทมีอำนาจควบคุมทั้งทางตรงหรือทางอ้อมในการกำหนดนโยบายทางการเงินและการดำเนินงานของกิจการนั้น เพื่อให้ได้มาซึ่งประโยชน์จากกิจกรรมของบริษัทย่อย งบการเงินของบริษัทย่อยได้รวมอยู่ในงบการเงินรวม นับแต่วันที่มีการควบคุมจนถึงวันที่การควบคุมสิ้นสุดลง

นโยบายการบัญชีของบริษัทย่อยได้ถูกเปลี่ยนตามความจำเป็นเพื่อให้เป็นนโยบายเดียวกันกับของกลุ่มบริษัท ผลขาดทุนในบริษัทย่อยจะต้องถูกปันส่วนไปยังส่วนได้เสียที่ไม่มีอำนาจควบคุมแม้ว่าการปันส่วนดังกล่าวจะทำให้ส่วนได้เสียที่ไม่มีอำนาจควบคุมมียอดคงเหลือติดลบก็ตาม



## บริษัท จีนเน็ค (ประเทศไทย) จำกัด (มหาชน) และบริษัทย่อย

### หมายเหตุประกอบงบการเงิน

#### การสูญเสียอำนาจควบคุม

เมื่อมีการสูญเสียอำนาจควบคุมกลุ่มบริษัทตัดรายการสินทรัพย์และหนี้สินในบริษัทย่อย ส่วนได้เสียที่ไม่มีอำนาจควบคุมและส่วนประกอบอื่นในส่วนของเจ้าของที่เกี่ยวข้องกับบริษัทย่อยนั้น กำไรหรือขาดทุนที่เกิดขึ้นจากการสูญเสียอำนาจควบคุมในบริษัทย่อยรับรู้ในกำไรหรือขาดทุน ส่วนได้เสียในบริษัทย่อยเดิมที่ยังคงเหลืออยู่ให้วัดมูลค่าด้วยมูลค่ายุติธรรม ณ วันที่สูญเสียอำนาจควบคุม และจัดประเภทเงินลงทุนเป็นเงินลงทุนตามวิธีส่วนได้เสียหรือเป็นสินทรัพย์ทางการเงินเพื่อขาย ขึ้นอยู่กับระดับของอิทธิพลที่คงเหลืออยู่

#### การตัดรายการในงบการเงินรวม

ยอดคงเหลือและรายการบัญชีระหว่างกิจการ ในกลุ่ม รวมถึงรายได้ หรือค่าใช้จ่ายที่ยังไม่เกิดขึ้นจริงซึ่งเป็นผลมาจากรายการระหว่างกิจการ ในกลุ่ม ถูกตัดรายการในการจัดทำงบการเงินรวม

#### (ข) เงินตราต่างประเทศ

##### รายการบัญชีที่เป็นเงินตราต่างประเทศ

รายการบัญชีที่เป็นเงินตราต่างประเทศแปลงค่าเป็นสกุลเงินที่ใช้ในการดำเนินงานของแต่ละบริษัทในกลุ่มบริษัท โดยใช้อัตราแลกเปลี่ยน ณ วันที่เกิดรายการ

สินทรัพย์และหนี้สินที่เป็นตัวเงินและเป็นเงินตราต่างประเทศ ณ วันที่รายงาน แปลงค่าเป็นสกุลเงินที่ใช้ในการดำเนินงาน โดยใช้อัตราแลกเปลี่ยน ณ วันนั้น

สินทรัพย์และหนี้สินที่ไม่เป็นตัวเงินซึ่งเกิดจากรายการบัญชีที่เป็นเงินตราต่างประเทศซึ่งบันทึกตามเกณฑ์ราคาทุนเดิม แปลงค่าเป็นสกุลเงินที่ใช้ในการดำเนินงาน โดยใช้อัตราแลกเปลี่ยน ณ วันที่เกิดรายการ

ผลต่างของอัตราแลกเปลี่ยนที่เกิดขึ้นจากการแปลงค่า ให้รับรู้เป็นกำไรหรือขาดทุนในงวดบัญชีนั้น

#### (ค) เงินสดและรายการเทียบเท่าเงินสด

เงินสดและรายการเทียบเท่าเงินสดในงบกระแสเงินสดประกอบด้วย ยอดเงินสด ยอดเงินฝากธนาคารประเภทเพื่อเรียก และเงินลงทุนระยะสั้นที่มีสภาพคล่องสูง เงินเบิกเกินบัญชีธนาคารซึ่งจะต้องชำระคืนเมื่อทวงถามถือเป็นส่วนหนึ่งของกิจกรรมจัดหาเงินในงบกระแสเงินสด

**บริษัท ชินเน็ค (ประเทศไทย) จำกัด (มหาชน) และบริษัทย่อย**

**หมายเหตุประกอบงบการเงิน**

**(ง) ลูกหนี้การค้าและลูกหนี้อื่น**

ลูกหนี้การค้าและลูกหนี้อื่นแสดงในราคาตามใบแจ้งหนี้หักค่าเผื่อหนี้สงสัยจะสูญ

ค่าเผื่อหนี้สงสัยจะสูญประเมินโดยการวิเคราะห์ประวัติการชำระหนี้ และการคาดการณ์เกี่ยวกับการชำระหนี้ในอนาคตของลูกค้า ลูกหนี้จะถูกตัดจำหน่ายบัญชีเมื่อทราบว่าเป็นหนี้สูญ

**(จ) สินค้าคงเหลือ**

สินค้าคงเหลือแสดงในราคาทุนหรือมูลค่าสุทธิที่จะได้รับแล้วแต่ราคาใดจะต่ำกว่า

ต้นทุนของสินค้าคำนวณโดยใช้วิธีถ่วงเฉลี่ยถ่วงน้ำหนักต้นทุนสินค้าประกอบด้วยราคาทุนที่ซื้อ ต้นทุนแปลงสภาพหรือต้นทุนอื่นเพื่อให้สินค้าอยู่ในสถานที่และสภาพปัจจุบัน

มูลค่าสุทธิที่จะได้รับเป็นการประมาณราคาที่จะขายได้จากการดำเนินธุรกิจปกติหักด้วยค่าใช้จ่ายที่จำเป็นโดยประมาณในการขาย

**(ฉ) เงินลงทุน**

**เงินลงทุนในบริษัทย่อย**

เงินลงทุนในบริษัทย่อย ในงบการเงินเฉพาะกิจการของบริษัท บันทึกบัญชีโดยใช้วิธีราคาทุน

**เงินลงทุนในตราสารหนี้และตราสารทุนอื่น**

ตราสารหนี้และตราสารทุนซึ่งเป็นหลักทรัพย์ในความต้องการของตลาดซึ่งถือไว้เพื่อค้า จัดประเภทเป็นสินทรัพย์หมุนเวียนและแสดงในมูลค่ายุติธรรม กำไรหรือขาดทุนจากการตีราคาหลักทรัพย์ได้บันทึกในงบกำไรหรือขาดทุน

ตราสารหนี้และตราสารทุนซึ่งเป็นหลักทรัพย์ในความต้องการของตลาด นอกเหนือจากที่ถือไว้เพื่อค้าหรือตั้งใจถือไว้จนครบกำหนดจัดประเภทเป็นเงินลงทุนเพื่อขาย ภายหลังการรับรู้มูลค่าในครั้งแรกเงินลงทุนเพื่อขายแสดงในมูลค่ายุติธรรม และการเปลี่ยนแปลงที่ไม่ใช่ผลขาดทุนจากการด้อยค่าและผลต่างจากสกุลเงินตราต่างประเทศของรายการที่เป็นตัวเงิน บันทึกโดยตรงในส่วนของผู้ถือหุ้น ส่วนผลขาดทุนจากการด้อยค่าและผลต่างจากการแลกเปลี่ยนเงินตราต่างประเทศรับรู้ในกำไรหรือขาดทุน เมื่อมีการตัดจำหน่ายเงินลงทุน จะรับรู้ผลกำไรหรือขาดทุนสะสมที่เคยบันทึกในส่วนของผู้ถือหุ้น โดยตรงเข้าในกำไรหรือขาดทุน ในกรณีที่เงินลงทุนประเภทที่มีดอกเบี้ย จะต้องบันทึกดอกเบี้ยในกำไรหรือขาดทุน โดยวิธีอัตราดอกเบี้ยที่แท้จริง

## บริษัท อินเน็ค (ประเทศไทย) จำกัด (มหาชน) และบริษัทย่อย

### หมายเหตุประกอบงบการเงิน

มูลค่าบัญชีรวมของเครื่องมือทางการเงินสำหรับหลักทรัพย์ที่ซื้อขายจะใช้ราคาเสนอซื้อ ณ วันที่รายงาน

#### การจำหน่ายเงินลงทุน

เมื่อมีการจำหน่ายเงินลงทุน ผลต่างระหว่างจำนวนเงินสุทธิที่ได้รับและมูลค่าตามบัญชีและรวมถึงกำไรหรือขาดทุน สะสมจากการตีราคาหลักทรัพย์ที่เกี่ยวข้องที่เคยบันทึกในส่วนของผู้ถือหุ้น จะถูกบันทึกในกำไรหรือขาดทุน

ในกรณีที่กลุ่มบริษัทจำหน่ายบางส่วนของเงินลงทุนที่ถืออยู่ การคำนวณต้นทุนสำหรับเงินลงทุนที่จำหน่ายไปและเงินลงทุนที่ยังถืออยู่ใช้วิธีถัวเฉลี่ยถ่วงน้ำหนัก ปรับใช้กับมูลค่าตามบัญชีของเงินลงทุนที่เหลืออยู่ทั้งหมด

#### (ข) ที่ดิน อาคารและอุปกรณ์

##### การรับรู้และการวัดมูลค่า

##### สินทรัพย์ที่เป็นกรรมสิทธิ์ของกิจการ

ที่ดิน อาคารและอุปกรณ์แสดงด้วยราคาทุนหักค่าเสื่อมราคาสะสมและขาดทุนจากการด้อยค่า

ราคาทุนรวมถึงต้นทุนทางตรง ที่เกี่ยวข้องกับการได้มาของสินทรัพย์ ต้นทุนของการก่อสร้างสินทรัพย์ที่กิจการ ก่อสร้างเอง รวมถึงต้นทุนของวัสดุ แรงงานทางตรง และต้นทุนทางตรงอื่น ๆ ที่เกี่ยวข้องกับการจัดหาสินทรัพย์ เพื่อให้สินทรัพย์นั้นอยู่ในสภาพที่พร้อมจะใช้งานได้ตามความประสงค์ ต้นทุนในการรื้อถอน การขนย้าย การบูรณะสถานที่ตั้งของสินทรัพย์และต้นทุนการกู้ยืม สำหรับเครื่องมือที่ควบคุมโดยลิขสิทธิ์ซอฟต์แวร์ซึ่งไม่สามารถทำงานได้โดยปราศจากลิขสิทธิ์ซอฟต์แวร์นั้นให้ถือว่า ลิขสิทธิ์ซอฟต์แวร์ดังกล่าวเป็นส่วนหนึ่งของอุปกรณ์

ส่วนประกอบของรายการที่ดิน อาคาร และอุปกรณ์แต่ละรายการที่มีอายุการให้ประโยชน์ไม่เท่ากันต้องบันทึกแต่ละส่วนประกอบที่มีนัยสำคัญแยกต่างหากหากจากกัน

กำไรหรือขาดทุนจากการจำหน่ายที่ดิน อาคาร และอุปกรณ์ คือผลต่างระหว่างสิ่งตอบแทนสุทธิที่ได้รับจากการจำหน่ายกับมูลค่าตามบัญชีของที่ดิน อาคาร และอุปกรณ์ โดยรับรู้สุทธิเป็นรายได้อื่นในกำไรหรือขาดทุน

## บริษัท จีนเน็ค (ประเทศไทย) จำกัด (มหาชน) และบริษัทย่อย

### หมายเหตุประกอบงบการเงิน

#### ต้นทุนที่เกิดขึ้นในภายหลัง

ต้นทุนในการเปลี่ยนแปลงส่วนประกอบจะรับรู้เป็นส่วนหนึ่งของมูลค่าตามบัญชีของรายการที่ดิน อาคารและอุปกรณ์ ถ้ามีความเป็นไปได้ค่อนข้างแน่ที่กลุ่มบริษัทจะได้รับประโยชน์เชิงเศรษฐกิจในอนาคตจากรายการนั้น และสามารถวัดมูลค่าต้นทุนของรายการนั้นได้อย่างน่าเชื่อถือ ชิ้นส่วนที่ถูกเปลี่ยนแปลงจะถูกจัดจำหน่ายตามมูลค่าตามบัญชี ต้นทุนที่เกิดขึ้นในการซ่อมบำรุงที่ดิน อาคารและอุปกรณ์ที่เกิดขึ้นเป็นประจำจะรับรู้ในกำไรหรือขาดทุนเมื่อเกิดขึ้น

#### ค่าเสื่อมราคา

ค่าเสื่อมราคาคำนวณจากมูลค่าเสื่อมสภาพของรายการอาคาร และอุปกรณ์ ซึ่งประกอบด้วยราคาทุนของสินทรัพย์หรือต้นทุนในการเปลี่ยนแปลงอื่น หักด้วยมูลค่าคงเหลือของสินทรัพย์

ค่าเสื่อมราคาบันทึกเป็นค่าใช้จ่ายในกำไรหรือขาดทุน คำนวณโดยวิธีเส้นตรงตามเกณฑ์อายุการให้ประโยชน์โดยประมาณของส่วนประกอบของสินทรัพย์แต่ละรายการ ประมาณการอายุการให้ประโยชน์ของสินทรัพย์แสดงได้ดังนี้

อาคาร	5 - 20 ปี
เครื่องจักรและอุปกรณ์	5 - 10 ปี
คอมพิวเตอร์	3 - 5 ปี
เครื่องตกแต่ง ติดตั้งและเครื่องใช้สำนักงาน	5 ปี
ยานพาหนะ	5 ปี
ส่วนปรับปรุงสิทธิการเช่า	5 ปี

กลุ่มบริษัท ไม่คิดค่าเสื่อมราคาสำหรับที่ดินและสินทรัพย์ที่อยู่ระหว่างการก่อสร้าง

วิธีการคิดค่าเสื่อมราคา อายุการให้ประโยชน์ของสินทรัพย์ และมูลค่าคงเหลือ ถูกทบทวนอย่างน้อยที่สุดทุกสิ้นรอบปีบัญชี และปรับปรุงตามความเหมาะสม

#### (ข) การค้ำยืม

ยอดสินทรัพย์ตามบัญชีของกลุ่มบริษัทได้รับการทบทวน ณ ทุกวันที่รายงานว่ามีข้อบ่งชี้เรื่องการค้ำยืมหรือไม่ ในกรณีที่ไม่มีข้อบ่งชี้จะทำการประมาณมูลค่าสินทรัพย์ที่คาดว่าจะได้รับคืน

## บริษัท อินเน็ค (ประเทศไทย) จำกัด (มหาชน) และบริษัทย่อย

### หมายเหตุประกอบงบการเงิน

ขาดทุนจากการซื้อขายรับรู้เมื่อมูลค่าตามบัญชีของสินทรัพย์สูงกว่ามูลค่าที่จะได้รับคืน ขาดทุนจากการซื้อขายบันทึกในกำไรหรือขาดทุน

เมื่อมีการลดลงในมูลค่ายุติธรรมของสินทรัพย์ทางการเงินเพื่อขาย ซึ่งได้บันทึกในส่วนของผู้ถือหุ้น และมีความชัดเจนว่าสินทรัพย์ดังกล่าวมีการซื้อขาย ยอดขาดทุนซึ่งเคยบันทึกในส่วนของผู้ถือหุ้นจะถูกบันทึกในกำไรหรือขาดทุนโดยไม่ต้องปรับกับยอดสินทรัพย์ทางการเงินดังกล่าว ยอดขาดทุนที่บันทึกในกำไรหรือขาดทุนเป็นผลต่างระหว่างราคาทุนที่ซื้อกับมูลค่ายุติธรรมในปัจจุบันของสินทรัพย์ หักขาดทุนจากการซื้อขายของสินทรัพย์ทางการเงินนั้นๆ ซึ่งเคยรับรู้แล้วในกำไรหรือขาดทุน

#### การคำนวณมูลค่าที่คาดว่าจะได้รับคืน

มูลค่าที่คาดว่าจะได้รับคืนของสินทรัพย์ทางการเงินสำหรับหลักทรัพย์เพื่อขาย คำนวณโดยอ้างอิงถึงมูลค่ายุติธรรม

มูลค่าที่คาดว่าจะได้รับคืนของสินทรัพย์ที่ไม่ใช่สินทรัพย์ทางการเงิน หมายถึง มูลค่าจากการใช้ของสินทรัพย์หรือมูลค่ายุติธรรมของสินทรัพย์หักต้นทุนในการขายแล้วแต่มูลค่าใดจะสูงกว่า ในการประเมินมูลค่าจากการใช้ของสินทรัพย์ ประมาณการกระแสเงินสดที่จะได้รับในอนาคตจะคิดลดเป็นมูลค่าปัจจุบันโดยใช้อัตราคิดลดก่อนคำนึงภาษีเงินได้เพื่อให้สะท้อนมูลค่าที่อาจประเมินได้ในตลาดปัจจุบัน ซึ่งแปรไปตามเวลาและความเสี่ยงที่มีต่อสินทรัพย์ สำหรับสินทรัพย์ที่ไม่ก่อให้เกิดกระแสเงินสดรับ โดยอิสระจากสินทรัพย์อื่น จะพิจารณามูลค่าที่คาดว่าจะได้รับคืนร่วมกับหน่วยสินทรัพย์ที่ก่อให้เกิดเงินสดที่สินทรัพย์นั้นเกี่ยวข้องด้วย

#### การกลับรายการซื้อขาย

ขาดทุนจากการซื้อขายของสินทรัพย์ทางการเงินจะถูกกลับรายการ เมื่อมูลค่าที่คาดว่าจะได้รับคืนเพิ่มขึ้นในภายหลัง และการเพิ่มขึ้นนั้นสัมพันธ์โดยตรงกับขาดทุนจากการซื้อขายที่เคยรับรู้ในกำไรหรือขาดทุน สำหรับสินทรัพย์ทางการเงินที่เป็นตราสารทุนที่จัดประเภทเป็นหลักทรัพย์เพื่อขาย การกลับรายการจะถูกรับรู้โดยตรงในกำไรขาดทุนเบ็ดเสร็จอื่น

ขาดทุนจากการซื้อขายของสินทรัพย์ที่ไม่ใช่สินทรัพย์ทางการเงินอื่นๆ ที่เคยรับรู้ในงวดก่อนจะถูกประเมิน ณ ทุกวันที่ที่ออกรายงานว่ามีข้อบ่งชี้เรื่องการซื้อขายหรือไม่ ขาดทุนจากการซื้อขายจะถูกกลับรายการ หากมีการเปลี่ยนแปลงประมาณการที่ใช้ในการคำนวณมูลค่าที่คาดว่าจะได้รับคืน ขาดทุนจากการซื้อขายจะถูกกลับรายการเพียงเท่าที่มูลค่าตามบัญชีของสินทรัพย์ไม่เกินกว่ามูลค่าตามบัญชีภายหลังหักค่าเสื่อมราคาหรือค่าตัดจำหน่ายเหมือนหนึ่งไม่เคยมีการบันทึกขาดทุนจากการซื้อขายมาก่อน

**บริษัท จีนเน็ค (ประเทศไทย) จำกัด (มหาชน) และบริษัทย่อย**  
**หมายเหตุประกอบงบการเงิน**

**(ณ) หนี้สินที่มีภาระดอกเบี้ย**

หนี้สินที่มีภาระดอกเบี้ยบันทึกเริ่มแรกในราคาทุน

**(ญ) เจ้าหนี้การค้าและเจ้าหนี้อื่น**

เจ้าหนี้การค้าและเจ้าหนี้อื่นแสดงในราคาทุน

**(ฉ) ผลประโยชน์ของพนักงาน**

**โครงการสมทบเงิน**

โครงการสมทบเงินเป็นโครงการผลประโยชน์พนักงานหลังจากออกจากงาน ซึ่งกิจการจ่ายสมทบเป็นจำนวนเงินที่แน่นอนไปอีกกิจการหนึ่งแยกต่างหาก (กองทุนสำรองเลี้ยงชีพ) และจะไม่มีภาระผูกพันตามกฎหมายหรือภาระผูกพันโดยอนุমানที่จะต้องจ่ายสมทบเพิ่มเติม ภาระผูกพันในการสมทบเข้าโครงการสมทบเงินจะถูกรับรู้เป็นค่าใช้จ่ายพนักงานในกำไรหรือขาดทุนในรอบระยะเวลาที่พนักงานได้ทำงานให้กับกิจการ

**โครงการผลประโยชน์ที่กำหนดไว้**

โครงการผลประโยชน์ที่กำหนดไว้เป็นโครงการผลประโยชน์หลังจากออกจากงานนอกเหนือจากโครงการสมทบเงิน ภาระผูกพันสุทธิของกลุ่มบริษัทจากโครงการผลประโยชน์ที่กำหนดไว้ถูกคำนวณแยกต่างหากเป็นรายโครงการจากการประมาณผลประโยชน์ในอนาคตที่เกิดจากการทำงานของพนักงานในปัจจุบันและในงวดก่อน ๆ ผลประโยชน์ดังกล่าวได้มีการคิดลดกระแสเงินสดเพื่อให้เป็นมูลค่าปัจจุบัน การคำนวณนั้นจัดทำโดยนักคณิตศาสตร์ประกันภัยที่ได้รับอนุญาต โดยวิธีคิดลดแต่ละหน่วยที่ประมาณการไว้

กลุ่มบริษัทรับรู้กำไรขาดทุนจากการประมาณการตามหลักการคณิตศาสตร์ประกันภัยทั้งหมดที่เกิดขึ้นในกำไรขาดทุนเบ็ดเสร็จอื่น และรับรู้ค่าใช้จ่ายของโครงการผลประโยชน์ที่กำหนดไว้ในกำไรหรือขาดทุน

**ผลประโยชน์ระยะสั้นของพนักงาน**

ภาระผูกพันผลประโยชน์ระยะสั้นของพนักงานวัดมูลค่าโดยมิได้คิดลดกระแสเงินสดและรับรู้เป็นค่าใช้จ่ายเมื่อพนักงานทำงานให้

## บริษัท ชินเน็ค (ประเทศไทย) จำกัด (มหาชน) และบริษัทย่อย

### หมายเหตุประกอบงบการเงิน

หนี้สินรับรู้ด้วยมูลค่าที่คาดว่าจะจ่ายชำระสำหรับการจ่าย โบนัสเป็นเงินสละระยะสั้นหรือการปันส่วนกำไร หากกลุ่มบริษัทมีภาระผูกพันตามกฎหมายหรือภาระผูกพันโดยอนุমানที่จะต้องจ่ายอันเป็นผลมาจากการที่พนักงานได้ทำงานให้ในอดีตและภาระผูกพันนี้สามารถประมาณได้อย่างสมเหตุสมผล

#### โครงการสะสมหุ้นสำหรับพนักงานบริษัทจดทะเบียน

กลุ่มบริษัทได้จัดตั้งโครงการสะสมหุ้นสำหรับพนักงานบริษัทจดทะเบียน เพื่อให้พนักงานของกลุ่มบริษัทได้ซื้อหุ้นของบริษัทผ่านโครงการหุ้นสำหรับพนักงานบริษัทจดทะเบียน โดยใช้แผนการกำหนดอัตราการจ่ายสมทบโดยที่สินทรัพย์ของโครงการได้แยกออกจากสินทรัพย์ของกลุ่มบริษัทและบริหาร โดยตัวแทนดำเนินโครงการ โครงการดังกล่าวได้รับเงินเข้าสมทบโครงการจากพนักงานและกลุ่มบริษัท เงินจ่ายสมทบเข้าโครงการของกลุ่มบริษัท บันทึกเป็นค่าใช้จ่ายในกำไรหรือขาดทุนสำหรับรอบระยะเวลาบัญชีที่เกิดรายการนั้น

#### (ก) ประมาณการหนี้สิน

ประมาณการหนี้สินจะรับรู้ก็ต่อเมื่อกลุ่มบริษัทมีภาระหนี้สินตามกฎหมายที่เกิดขึ้นในปัจจุบันหรือที่ก่อตัวขึ้นอันเป็นผลมาจากเหตุการณ์ในอดีต และมีความเป็นไปได้ค่อนข้างแน่นอนว่าประโยชน์เชิงเศรษฐกิจจะต้องถูกจ่ายไปเพื่อชำระภาระหนี้สินดังกล่าว ประมาณการหนี้สินพิจารณาจากการคิดลดกระแสเงินสดที่จะจ่ายในอนาคต โดยใช้อัตราคิดลดในตลาดปัจจุบันก่อนคำนึงภาษีเงินได้ เพื่อให้สะท้อนจำนวนที่อาจประเมินได้ในตลาดปัจจุบันซึ่งแปรไปตามเวลาและความเสี่ยงที่มีต่อหนี้สิน ประมาณการหนี้สินส่วนที่เพิ่มขึ้นเนื่องจากเวลาที่ผ่านไปรับรู้เป็นต้นทุนทางการเงิน

#### (ข) รายได้

รายได้ที่รับรู้ไม่รวมภาษีมูลค่าเพิ่ม และแสดงสุทธิจากส่วนลดการค้า และส่วนลดพิเศษ

#### การขายสินค้าและให้บริการ

รายได้รับรู้ในกำไรหรือขาดทุนเมื่อได้โอนความเสี่ยงและผลตอบแทนของความเป็นเจ้าของสินค้าที่มีนัยสำคัญไปให้กับผู้ซื้อแล้ว และจะไม่รับรู้รายได้ถ้าฝ่ายบริหารยังมีการควบคุมหรือบริหารสินค้าที่ขายไปแล้วนั้นหรือมีความไม่แน่นอนที่มีนัยสำคัญในการได้รับประโยชน์เชิงเศรษฐกิจจากการขายสินค้าหรือให้บริการนั้น ไม่อาจวัดมูลค่าของจำนวนรายได้และต้นทุนที่เกิดขึ้นได้อย่างน่าเชื่อถือ หรือมีความเป็นไปได้ค่อนข้างแน่นอนที่จะต้องรับคืนสินค้า รายได้จาก การให้บริการรับรู้เมื่อมีการให้บริการ

## บริษัท จีนเน็ค (ประเทศไทย) จำกัด (มหาชน) และบริษัทย่อย

### หมายเหตุประกอบงบการเงิน

#### การลงทุน

รายได้จากการลงทุนประกอบด้วยเงินปันผลและดอกเบี้ยรับจากเงินฝากธนาคาร

#### เงินปันผลรับ

เงินปันผลรับบันทึกในกำไรหรือขาดทุนในวันที่กลุ่มบริษัทมีสิทธิได้รับเงินปันผล

#### ดอกเบี้ยรับ

ดอกเบี้ยรับบันทึกในงบกำไรขาดทุนตามเกณฑ์คงค้าง

#### (ก) ต้นทุนทางการเงิน

ต้นทุนทางการเงินประกอบด้วยดอกเบี้ยจ่ายของเงินกู้ยืมและสิ่งตอบแทนที่คาดว่าจะต้องจ่าย

#### (ข) สัญญาเช่าดำเนินงาน

รายจ่ายภายใต้สัญญาเช่าดำเนินงานบันทึกในกำไรหรือขาดทุนโดยวิธีเส้นตรงตลอดอายุสัญญาเช่า

ค่าเช่าที่อาจเกิดขึ้นต้องนำมารวมคำนวณจำนวนเงินขั้นต่ำที่ต้องจ่ายตามระยะเวลาที่คงเหลือของสัญญาเช่า เมื่อได้รับการยืนยันการปรับค่าเช่า

#### การจำแนกประเภทสัญญาเช่า

ณ วันที่เริ่มต้นข้อตกลง กลุ่มบริษัทจะพิจารณาว่าข้อตกลงดังกล่าวประกอบด้วยสัญญาเช่าหรือมีสัญญาเช่าเป็นส่วนประกอบหรือไม่ โดยพิจารณาจากสินทรัพย์ที่มีลักษณะเฉพาะเจาะจง ถ้าการปฏิบัติตามข้อตกลงนั้นขึ้นอยู่กับการใช้สินทรัพย์ที่มีลักษณะเฉพาะเจาะจง และข้อตกลงนั้นจะนำไปสู่สิทธิในการใช้สินทรัพย์ ถ้าทำให้กลุ่มบริษัทมีสิทธิในการควบคุมการใช้สินทรัพย์

ณ วันที่เริ่มต้นข้อตกลง หรือ มีการประเมินข้อตกลงใหม่ กลุ่มบริษัทแยกค่าตอบแทนสำหรับสัญญาเช่า และส่วนที่เป็นองค์ประกอบอื่น โดยใช้มูลค่ายุติธรรมเป็นเกณฑ์ในการแยก หากกลุ่มบริษัทสรุปว่าเป็นสัญญาเช่าการเงิน แต่ไม่สามารถแบ่งแยกจำนวนดังกล่าวได้อย่างน่าเชื่อถือ ให้รับรู้สินทรัพย์และหนี้สินในจำนวนที่เท่ากับมูลค่ายุติธรรมของสินทรัพย์ที่มีลักษณะเฉพาะเจาะจงนั้น หลังจากนั้นจำนวนหนี้สินจะลดลงตามจำนวนที่จ่าย และต้นทุนทางการเงินตามนัยจากหนี้สินจะรับรู้โดยใช้อัตราดอกเบี้ยเงินกู้ยืมส่วนเพิ่มของกลุ่มบริษัท



## บริษัท อินเน็ค (ประเทศไทย) จำกัด (มหาชน) และบริษัทย่อย

### หมายเหตุประกอบงบการเงิน

#### (ฉ) ภาษีเงินได้

ค่าใช้จ่ายภาษีเงินได้สำหรับปีประกอบด้วยภาษีเงินได้ของงวดปัจจุบันและภาษีเงินได้รอการตัดบัญชี ภาษีเงินได้ของงวดปัจจุบันและภาษีเงินได้รอการตัดบัญชีรับรู้ในกำไรหรือขาดทุนเว้นแต่ในส่วนที่เกี่ยวข้องกับ รายการที่รับรู้โดยตรงในส่วนของผู้ถือหุ้นหรือกำไรขาดทุนเบ็ดเสร็จอื่น

ภาษีเงินได้ของงวดปัจจุบันได้แก่ภาษีที่คาดว่าจะจ่ายชำระหรือได้รับชำระ โดยคำนวณจากกำไรหรือขาดทุนประจำปีที่ต้องเสียภาษี โดยใช้อัตราภาษีที่ประกาศใช้หรือที่คาดว่าจะมีผลบังคับใช้ ณ วันที่รายงาน ตลอดจนการปรับปรุงทางภาษีที่เกี่ยวข้องกับรายการในปีก่อนๆ

ภาษีเงินได้รอการตัดบัญชีบันทึกโดยคำนวณจากผลแตกต่างชั่วคราวที่เกิดขึ้นระหว่างมูลค่าตามบัญชีของสินทรัพย์และหนี้สินและจำนวนที่ใช้เพื่อความมุ่งหมายทางภาษี ภาษีเงินได้รอการตัดบัญชีจะไม่ถูกรับรู้เมื่อเกิดจากผลแตกต่างชั่วคราวต่อไปนี้ การรับรู้ค่าความนิยมในครั้งแรก การรับรู้สินทรัพย์หรือหนี้สินในครั้งแรกซึ่งเป็นรายการที่ไม่ใช่การรวมธุรกิจและรายการนั้นไม่มีผลกระทบต่อกำไรขาดทุนทางบัญชีหรือทางภาษี และผลแตกต่างที่เกี่ยวข้องกับเงินลงทุนในบริษัทย่อยหากเป็นไปได้ว่าจะไม่มีการกลับรายการในอนาคตอันใกล้

การวัดมูลค่าของภาษีเงินได้รอการตัดบัญชีต้องสะท้อนถึงผลกระทบทางภาษีที่จะเกิดจากลักษณะวิธีการที่กลุ่มบริษัทคาดว่าจะได้รับผลประโยชน์จากสินทรัพย์หรือจะจ่ายชำระหนี้สินตามมูลค่าตามบัญชี ณ วันที่สิ้นรอบระยะเวลาที่รายงาน

ภาษีเงินได้รอการตัดบัญชีวัดมูลค่าโดยใช้อัตราภาษีที่คาดว่าจะใช้กับผลแตกต่างชั่วคราวเมื่อมีการกลับรายการ โดยใช้อัตราภาษีที่ประกาศใช้หรือที่คาดว่าจะมีผลบังคับใช้ ณ วันที่รายงาน

ในการกำหนดมูลค่าของภาษีเงินได้ของงวดปัจจุบัน กลุ่มบริษัทต้องคำนึงถึงผลกระทบของสถานการณ์ทางภาษีที่ไม่แน่นอนและอาจทำให้จำนวนภาษีที่ต้องจ่ายเพิ่มขึ้น และมีดอกเบี้ยที่ต้องชำระ กลุ่มบริษัทเชื่อว่าได้ตั้งภาษีเงินได้ค้างจ่ายเพียงพอสำหรับภาษีเงินได้ที่จะจ่ายในอนาคต ซึ่งเกิดจากการประเมินผลกระทบจากหลายปัจจัย รวมถึง การตีความทางกฎหมายภาษี และจากประสบการณ์ในอดีต การประเมินนี้อยู่บนพื้นฐานการประมาณการและข้อสมมติฐาน และอาจจะเกี่ยวข้องกับการตัดสินใจเกี่ยวกับเหตุการณ์ในอนาคต ข้อมูลใหม่ๆอาจจะทำให้กลุ่มบริษัทเปลี่ยนการตัดสินใจโดยขึ้นอยู่กับความเพียงพอของภาษีเงินได้ค้างจ่ายที่มีอยู่ การเปลี่ยนแปลงในภาษีเงินได้ค้างจ่ายจะกระทบต่อค่าใช้จ่ายภาษีเงินได้ในงวดที่เกิดการเปลี่ยนแปลง

## บริษัท จีนเน็ค (ประเทศไทย) จำกัด (มหาชน) และบริษัทย่อย

### หมายเหตุประกอบงบการเงิน

สินทรัพย์ภาษีเงินได้รอการตัดบัญชีและหนี้สินภาษีเงินได้รอการตัดบัญชีสามารถหักกลบได้เมื่อกิจการมีสิทธิตามกฎหมายที่จะนำสินทรัพย์ภาษีเงินได้ของงวดปัจจุบันมาหักกลบกับหนี้สินภาษีเงินได้ของงวดปัจจุบันและภาษีเงินได้นี้ประเมินโดยหน่วยงานจัดเก็บภาษีหน่วยงานเดียวกันสำหรับหน่วยภาษีเดียวกันหรือหน่วยภาษีต่างกัน สำหรับหน่วยภาษีต่างกันนั้นกิจการมีความตั้งใจจะจ่ายชำระหนี้สินและสินทรัพย์ภาษีเงินได้ของงวดปัจจุบันด้วยยอดสุทธิหรือตั้งใจจะรับคืนสินทรัพย์และจ่ายชำระหนี้สินในเวลาเดียวกัน

สินทรัพย์ภาษีเงินได้รอการตัดบัญชีจะบันทึกต่อเมื่อมีความเป็นไปได้ค่อนข้างแน่นอนว่ากำไรเพื่อเสียภาษีในอนาคตจะมีจำนวนเพียงพอต่อการใช้ประโยชน์จากผลแตกต่างชั่วคราวดังกล่าว สินทรัพย์ภาษีเงินได้รอการตัดบัญชีจะถูกทบทวน ณ ทุกวันที่รายงานและจะถูกปรับลดลงเท่าที่ประโยชน์ทางภาษีจะมีโอกาสถูกใช้จริง

#### (ค) กำไรต่อหุ้น

กลุ่มบริษัทแสดงกำไรต่อหุ้นขั้นพื้นฐานสำหรับหุ้นสามัญ กำไรต่อหุ้นขั้นพื้นฐานคำนวณโดยการหารกำไรหรือขาดทุนของผู้ถือหุ้นสามัญของบริษัท ด้วยจำนวนหุ้นสามัญเฉลี่ยถ่วงน้ำหนักที่ออกจำหน่ายระหว่างปี

#### (ค) รายงานทางการเงินจำแนกตามส่วนงาน

ผลการดำเนินงานของส่วนงานที่รายงานต่อประธานเจ้าหน้าที่บริหารของกลุ่มบริษัท (ผู้มีอำนาจตัดสินใจสูงสุดด้านการดำเนินงาน) จะแสดงถึงรายการที่เกิดขึ้นจากส่วนงานดำเนินงานนั้น โดยตรงรวมถึงรายการที่ได้รับการปันส่วนอย่างสมเหตุสมผล รายการที่ไม่สามารถปันส่วนได้ส่วนใหญ่เป็นรายการเงินลงทุน และสินทรัพย์หรือหนี้สินภาษีเงินได้

## 4 บุคคลหรือกิจการที่เกี่ยวข้องกัน

เพื่อวัตถุประสงค์ในการจัดทำงบการเงิน บุคคลหรือกิจการเป็นบุคคลหรือกิจการที่เกี่ยวข้องกันกับกลุ่มบริษัท หากกลุ่มบริษัทมีอำนาจควบคุมหรือควบคุมร่วมกันทั้งทางตรงและทางอ้อมหรือมีอิทธิพลอย่างมีสาระสำคัญต่อบุคคลหรือกิจการในการตัดสินใจทางการเงินและการบริหารหรือในทางกลับกัน หรือกลุ่มบริษัทอยู่ภายใต้การควบคุมเดียวกันหรืออยู่ภายใต้อิทธิพลอย่างมีสาระสำคัญเดียวกันกับบุคคลหรือกิจการนั้น การเกี่ยวข้องกันนี้อาจเป็นรายบุคคลหรือเป็นกิจการ

## บริษัท จีนเน็ค (ประเทศไทย) จำกัด (มหาชน) และบริษัทย่อย

### หมายเหตุประกอบงบการเงิน

ความสัมพันธ์ที่มีกับบริษัทย่อยได้เปิดเผยในหมายเหตุประกอบงบการเงินข้อ 9 สำหรับความสัมพันธ์กับบุคคลหรือกิจการที่เกี่ยวข้องกันอื่น มีดังนี้

ชื่อกิจการ	ประเทศที่จัดตั้ง /สัญชาติ	ลักษณะความสัมพันธ์
บริษัท ที.เค.เอส.เทค โนโลยี จำกัด (มหาชน)	ไทย	เป็นผู้ถือหุ้นรายใหญ่ ถือหุ้นร้อยละ 38.51 ในบริษัท
King's Eye Investments Ltd.	บริติช เวอร์จิน ไออร์แลนด์	เป็นผู้ถือหุ้นรายใหญ่ ถือหุ้นร้อยละ 34.99 ในบริษัท
บริษัท ที.เค.เอส.สยามเพรส แมนเนจเม้นท์ จำกัด	ไทย	มีผู้ถือหุ้นและกรรมการบางส่วนร่วมกัน
Synnex Global Ltd.	บริติช เวอร์จิน ไออร์แลนด์	ถือหุ้นบริษัททางอ้อมผ่าน King's Eye Investments Ltd.
Synnex Technology International Corporation	ไต้หวัน	ถือหุ้นบริษัททางอ้อมผ่าน King's Eye Investments Ltd.

นโยบายการกำหนดราคาสำหรับรายการกับบุคคลหรือกิจการที่เกี่ยวข้องกันอธิบายได้ดังต่อไปนี้

รายการ	นโยบายการกำหนดราคา
ขายสินค้า	ราคาตลาด
การให้บริการ	ราคาตลาด
ซื้อสินค้า	ราคาตลาด
รับบริการ	ราคาตลาด
ดอกเบี้ยรับ	ร้อยละ 2.5 ต่อปี
ค่าความช่วยเหลือทางเทคนิคและบริการอื่น	ตามสัญญาที่ตกลงร่วมกัน
ดอกเบี้ยจ่าย	ร้อยละ 2.5 ต่อปี

บริษัท ชินเน็ค (ประเทศไทย) จำกัด (มหาชน) และบริษัทย่อย

หมายเหตุประกอบงบการเงิน

รายการที่สำคัญกับกิจการที่เกี่ยวข้องกันสำหรับแต่ละปีสิ้นสุดวันที่ 31 ธันวาคม สรุปได้ดังนี้

สำหรับปีสิ้นสุดวันที่ 31 ธันวาคม	งบการเงินรวม		งบการเงินเฉพาะกิจการ	
	2557	2556	2557	2556
	(พันบาท)			
<b>บริษัทย่อย</b>				
ขายสินค้าและการให้บริการ	-	-	56,912	44,764
ซื้อสินค้าและบริการ	-	-	2,222	1,067
ดอกเบี้ยรับ	-	-	218	-
เงินปันผลรับ	-	-	30,621	-
ค่าความช่วยเหลือทางเทคนิคและบริการอื่น	-	-	15,160	15,661
ดอกเบี้ยจ่าย	-	-	19	291
รายได้อื่น	-	-	1,962	1,800
<b>ค่าตอบแทนผู้บริหารสำคัญ</b>				
ผลประโยชน์ระยะสั้นของพนักงาน	28,216	30,863	28,216	30,863
<b>กิจการอื่นที่เกี่ยวข้องกัน</b>				
ขายสินค้าและการให้บริการ	9,465	15,116	5,966	8,522
ซื้อสินค้าและบริการ	231,584	213,834	231,555	213,662
ค่าบริการสิ่งพิมพ์	8,872	11,263	8,872	11,263
ค่าบริการบริหารคลังสินค้า	5,778	5,276	5,778	5,276
ค่าความช่วยเหลือทางเทคนิคและบริการอื่น	1,969	2,918	1,969	2,918
เงินปันผลจ่าย	84,928	164,709	84,928	164,709
รายได้อื่น	-	64	-	64

บริษัท ซินเน็ค (ประเทศไทย) จำกัด (มหาชน) และบริษัทย่อย

หมายเหตุประกอบงบการเงิน

ยอดคงเหลือกับกิจการที่เกี่ยวข้องกัน ณ วันที่ 31 ธันวาคม มีดังนี้

ลูกหนี้การค้า-กิจการที่เกี่ยวข้องกัน	งบการเงินรวม		งบการเงินเฉพาะกิจการ	
	2557	2556	2557	2556
	(พันบาท)			
<b>บริษัทย่อย</b>				
บริษัท พรซิမ် โซลูชั่นส์ จำกัด	-	-	21,811	1,150
<b>กิจการอื่นที่เกี่ยวข้องกัน</b>				
บริษัท ที.เค.เอส.สยามเพรส แมเนจเม้นท์ จำกัด	1,174	928	37	916
บริษัท ที.เค.เอส. เทคโนโลยี จำกัด (มหาชน)	34	-	34	-
<b>รวม</b>	<b>1,208</b>	<b>928</b>	<b>21,882</b>	<b>2,066</b>
<b>เจ้าหนี้การค้า-กิจการที่เกี่ยวข้องกัน</b>				
	งบการเงินรวม		งบการเงินเฉพาะกิจการ	
	2557	2556	2557	2556
	(พันบาท)			
<b>บริษัทย่อย</b>				
บริษัท พรซิ่ม โซลูชั่นส์ จำกัด	-	-	134	14
<b>กิจการอื่นที่เกี่ยวข้องกัน</b>				
บริษัท ที.เค.เอส. เทคโนโลยี จำกัด (มหาชน)	19,420	27,455	19,420	27,455
บริษัท ที.เค.เอส.สยามเพรส แมเนจเม้นท์ จำกัด	2,768	1,167	2,768	1,167
<b>รวม</b>	<b>22,188</b>	<b>28,622</b>	<b>22,322</b>	<b>28,636</b>
<b>เจ้าหนี้อื่น-กิจการที่เกี่ยวข้องกัน</b>				
	งบการเงินรวม		งบการเงินเฉพาะกิจการ	
	2557	2556	2557	2556
	(พันบาท)			
<b>บริษัทย่อย</b>				
บริษัท พรซิ่ม โซลูชั่นส์ จำกัด	-	-	1,337	1,265
<b>กิจการอื่นที่เกี่ยวข้องกัน</b>				
บริษัท ที.เค.เอส.สยามเพรส แมเนจเม้นท์ จำกัด	1,788	1,355	1,788	1,355
Synnex Global Ltd.	1,854	2,768	1,854	2,768
Synnex Technology International Corporation	115	149	115	149
<b>รวม</b>	<b>3,757</b>	<b>4,272</b>	<b>5,094</b>	<b>5,537</b>

บริษัท ชินเน็ค (ประเทศไทย) จำกัด (มหาชน) และบริษัทย่อย  
หมายเหตุประกอบงบการเงิน

ค่าใช้จ่ายค้างจ่าย-กิจการที่เกี่ยวข้องกัน	งบการเงินรวม		งบการเงินเฉพาะกิจการ	
	2557	2556	2557	2556
	(พันบาท)			
<b>บริษัทย่อย</b>				
บริษัท พรซิ้ม โซลูชั่นส์ จำกัด	-	-	975	116
<b>กิจการอื่นที่เกี่ยวข้องกัน</b>				
บริษัท ที.เค.เอส.สยามเพรส แมเนจเม้นท์ จำกัด	489	366	489	366
<b>รวม</b>	<b>489</b>	<b>366</b>	<b>1,464</b>	<b>482</b>

เงินให้กู้ยืมแก่บริษัทย่อย	อัตราดอกเบี้ย		งบการเงินรวม		งบการเงินเฉพาะกิจการ	
	2557	2556	2557	2556	2557	2556
	(ร้อยละต่อปี)		(พันบาท)			
บริษัท พรซิ้ม โซลูชั่นส์ จำกัด	2.5	-	-	-	30,000	-
<b>รวม</b>			<b>-</b>	<b>-</b>	<b>30,000</b>	<b>-</b>

รายการเคลื่อนไหวของเงินให้กู้ยืมแก่บริษัทย่อย สำหรับแต่ละปีสิ้นสุดวันที่ 31 ธันวาคม มีดังนี้

เงินให้กู้ยืมแก่บริษัทย่อย	งบการเงินรวม		งบการเงินเฉพาะกิจการ	
	2557	2556	2557	2556
	(พันบาท)			
ณ วันที่ 1 มกราคม	-	-	-	-
เพิ่มขึ้น	-	-	30,000	-
ณ วันที่ 31 ธันวาคม	-	-	<b>30,000</b>	-

เงินกู้ยืมจากบริษัทย่อย	อัตราดอกเบี้ย		งบการเงินรวม		งบการเงินเฉพาะกิจการ	
	2557	2556	2557	2556	2557	2556
	(ร้อยละต่อปี)		(พันบาท)			
บริษัท พรซิ้ม โซลูชั่นส์ จำกัด	-	2.5	-	-	-	20,000
<b>รวม</b>			<b>-</b>	<b>-</b>	<b>-</b>	<b>20,000</b>

**บริษัท จีนเน็ค (ประเทศไทย) จำกัด (มหาชน) และบริษัทย่อย**

**หมายเหตุประกอบงบการเงิน**

รายการเคลื่อนไหวของเงินกู้ยืมจากบริษัทย่อยสำหรับแต่ละปีสิ้นสุดวันที่ 31 ธันวาคม มีดังนี้

เงินกู้ยืมจากบริษัทย่อย	งบการเงินรวม		งบการเงินเฉพาะกิจการ	
	2557	2556	2557	2556
			(พันบาท)	
ณ วันที่ 1 มกราคม	-	-	20,000	10,000
เพิ่มขึ้น	-	-	-	20,000
ลดลง	-	-	(20,000)	(10,000)
ณ วันที่ 31 ธันวาคม	-	-	-	20,000

**สัญญาสำคัญที่ทำกับกิจการที่เกี่ยวข้องกัน**

**สัญญาการใช้เครื่องหมายความการค้า**

เมื่อวันที่ 11 ธันวาคม 2550 บริษัททำสัญญาการใช้เครื่องหมายความการค้าใหม่กับ Synnex Global Ltd. ซึ่งมีผลบังคับใช้ตั้งแต่ปี 2551 เป็นต้นไป บริษัทสามารถใช้เครื่องหมายความการค้าโดยไม่ต้องเสียค่าใช้จ่ายใดๆ ก็ต่อเมื่อกลุ่มจีนเน็ค (โดยถือหุ้นผ่านทาง King's Eye Investment Ltd.) ถือหุ้นอย่างน้อยร้อยละ 20 ของทุนจดทะเบียนที่เรียกชำระแล้วทั้งหมดของบริษัท และ ไม่มีการแสดงเจตจำนงเป็นลายลักษณ์อักษรให้บริษัทยุติการใช้เครื่องหมายความการค้าจากกลุ่มจีนเน็ค

**สัญญาการใช้และรับบริการบำรุงรักษาซอฟต์แวร์**

เมื่อวันที่ 11 ธันวาคม 2550 บริษัททำสัญญาการใช้และรับบริการบำรุงรักษาซอฟต์แวร์ใหม่กับ Synnex Global Ltd. โดยไม่คิดค่าตอบแทนจากการใช้ซอฟต์แวร์ แต่คิดค่าบริการที่ปรึกษาเป็นรายเดือนและตามชั่วโมงการบริการตามอัตราที่กำหนดในสัญญา โดยบริษัทสามารถใช้ระบบซอฟต์แวร์และรับบริการตามสัญญาได้ก็ต่อเมื่อกลุ่มจีนเน็ค (โดยถือหุ้นผ่านทาง King's Eye Investment Ltd.) ถือหุ้นอย่างน้อยร้อยละ 20 ของทุนจดทะเบียนที่เรียกชำระแล้วทั้งหมดของบริษัท ต่อมาเมื่อวันที่ 31 สิงหาคม 2557 บริษัทได้ทำการตกลงยุติการใช้ระบบซอฟต์แวร์ “Global” จากกลุ่มจีนเน็คแล้ว

**สัญญาความช่วยเหลือทางเทคนิค**

บริษัททำสัญญารับบริการกับบริษัท พรินซ์ โซลูชั่น จำกัด ในลักษณะส่งเสริมการขายทางด้านเทคนิค (ทั้งก่อนและหลังการขาย) กับผลิตภัณฑ์ที่บริษัทเป็นผู้จำหน่าย ซึ่งบริษัทต้องชำระค่าบริการเป็นรายเดือนโดยคำนวณจากร้อยละ 0.07 ของยอดขายรวมของบริษัท (2556: ร้อยละ 0.07) และรับบริการนอกสถานที่ ซึ่งตั้งแต่เดือนมกราคม ปี 2557 บริษัทต้องชำระค่าบริการเดือนละ 0.14 ล้านบาท (2556: 0.14 ล้านบาท) สัญญามีอายุ 1 ปี ตั้งแต่วันที่ 1 มกราคม 2557 ถึงวันที่ 31 ธันวาคม 2557

## บริษัท ชินเน็ค (ประเทศไทย) จำกัด (มหาชน) และบริษัทย่อย

### หมายเหตุประกอบงบการเงิน

#### สัญญาให้บริการสถานที่พร้อมอุปกรณ์ และสาธารณูปโภค และสัญญาให้เช่าอาคาร

บริษัททำสัญญาให้บริการสถานที่พร้อมอุปกรณ์และสาธารณูปโภคกับบริษัท พริซึ่ม โซลูชันส์ จำกัด ซึ่งในปี 2557 และ 2556 บริษัทได้รับค่าบริการเดือนละ 0.15 ล้านบาท สัญญามีอายุ 1 ปี ตั้งแต่วันที่ 1 มกราคม ถึงวันที่ 31 ธันวาคม ของแต่ละปีและจะต่ออายุอัตโนมัติ เว้นแต่ฝ่ายหนึ่งฝ่ายใดแจ้งให้ทราบหรือมีความตั้งใจที่จะยกเลิกสัญญา ต่อมา เมื่อวันที่ 31 สิงหาคม 2557 บริษัทตกลงยกเลิกสัญญาให้บริการแล้ว และบริษัทได้ทำสัญญาให้เช่าอาคารกับบริษัท พริซึ่ม โซลูชันส์ จำกัด โดยกำหนดชำระค่าเช่าเป็นรายปี ในอัตราค่าเช่าเดือนละ 0.19 ล้านบาท กำหนดระยะเวลา 1 ปี ตั้งแต่วันที่ 1 กันยายน 2557 ถึงวันที่ 30 สิงหาคม 2558

#### บันทึกข้อตกลงบริการบริหารคลังสินค้าและจัดส่ง

บริษัททำบันทึกข้อตกลงบริการบริหารคลังสินค้าและจัดส่งกับบริษัท ที.เค.เอส. สยามเพรส แมเนจเม้นท์ จำกัด กำหนดระยะเวลา 3 ปี เริ่มตั้งแต่วันที่ 1 กันยายน 2554 ถึงวันที่ 31 สิงหาคม 2557 โดยบริษัทชำระค่าบริการเป็นรายเดือน สำหรับปี 2557 และ 2556 คำนวณค่าบริการในอัตราร้อยละ 2.00 ถึง ร้อยละ 3.00 ของราคาขายไม่รวมภาษีมูลค่าเพิ่ม และจะต่ออายุอัตโนมัติ 3 ปี เว้นแต่ฝ่ายหนึ่งฝ่ายใดแจ้งให้ทราบหรือมีความตั้งใจที่จะยกเลิกสัญญา

## 5 เงินสดและรายการเทียบเท่าเงินสด

	งบการเงินรวม		งบการเงินเฉพาะกิจการ	
	2557	2556	2557	2556
			(พันบาท)	
เงินสดในมือ	1,205	646	1,154	612
เงินฝากธนาคารประเภทกระแสรายวัน	15,157	48,632	15,157	48,632
เงินฝากธนาคารประเภทออมทรัพย์	48,583	44,448	26,640	36,019
<b>รวม</b>	<b>64,945</b>	<b>93,726</b>	<b>42,951</b>	<b>85,263</b>

เงินสดและรายการเทียบเท่าเงินสดทั้งหมดของกลุ่มบริษัทและบริษัท ณ วันที่ 31 ธันวาคม 2557 และ 2556 เป็นสกุลเงินบาท



บริษัท อินเน็ค (ประเทศไทย) จำกัด (มหาชน) และบริษัทย่อย

หมายเหตุประกอบงบการเงิน

6 ลูกหนี้การค้า

หมายเหตุ	งบการเงินรวม		งบการเงินเฉพาะกิจการ		
	2557	2556	2557	2556	
	(พันบาท)				
กิจการที่เกี่ยวข้องกัน	4	1,208	928	21,882	2,066
กิจการอื่นๆ		3,173,089	2,699,563	3,159,219	2,691,575
<b>รวม</b>		<b>3,174,297</b>	<b>2,700,491</b>	<b>3,181,101</b>	<b>2,693,641</b>
หัก ค่าเผื่อหนี้สงสัยจะสูญ		(351,680)	(306,976)	(351,588)	(306,976)
<b>สุทธิ</b>		<b>2,822,617</b>	<b>2,393,515</b>	<b>2,829,513</b>	<b>2,386,665</b>
หนี้สูญและหนี้สงสัยจะสูญสำหรับปี		45,670	140,900	45,577	140,900

การวิเคราะห์อายุของลูกหนี้การค้า มีดังนี้

	งบการเงินรวม		งบการเงินเฉพาะกิจการ	
	2557	2556	2557	2556
	(พันบาท)			
กิจการที่เกี่ยวข้องกัน				
ยังไม่ครบกำหนดชำระ	209	667	9,277	1,805
เกินกำหนดชำระ :				
น้อยกว่า 3 เดือน	999	261	12,605	261
	<b>1,208</b>	<b>928</b>	<b>21,882</b>	<b>2,066</b>
กิจการอื่นๆ				
ยังไม่ครบกำหนดชำระ	1,668,572	1,411,868	1,661,548	1,406,294
เกินกำหนดชำระ :				
น้อยกว่า 3 เดือน	1,109,780	932,916	1,104,864	931,890
3 - 6 เดือน	39,791	57,606	37,861	57,465
6 - 12 เดือน	24,778	1,180	24,778	-
มากกว่า 12 เดือน	330,168	295,993	330,168	295,926
	<b>3,173,089</b>	<b>2,699,563</b>	<b>3,159,219</b>	<b>2,691,575</b>
หัก ค่าเผื่อหนี้สงสัยจะสูญ	(351,680)	(306,976)	(351,588)	(306,976)
	<b>2,821,409</b>	<b>2,392,587</b>	<b>2,807,631</b>	<b>2,384,599</b>
<b>สุทธิ</b>	<b>2,822,617</b>	<b>2,393,515</b>	<b>2,829,513</b>	<b>2,386,665</b>

บริษัท ชินเน็ค (ประเทศไทย) จำกัด (มหาชน) และบริษัทย่อย

หมายเหตุประกอบงบการเงิน

โดยปกติระยะเวลาการให้สินเชื่อแก่ลูกค้าของกลุ่มบริษัทมีระยะเวลาดังตั้ง 30 วัน ถึง 60 วัน

ยอดลูกหนี้การค้า ณ วันที่ 31 ธันวาคม จัดตามประเภทสกุลเงินตราได้ดังนี้

	งบการเงินรวม		งบการเงินเฉพาะกิจการ	
	2557	2556	2557	2556
	(พันบาท)			
สกุลเงินบาท	2,775,966	2,367,966	2,782,862	2,361,116
สกุลเงินเหรียญสหรัฐอเมริกา	46,651	25,549	46,651	25,549
<b>รวม</b>	<b>2,822,617</b>	<b>2,393,515</b>	<b>2,829,513</b>	<b>2,386,665</b>

7 สินค้ำคงเหลือ

	งบการเงินรวม		งบการเงินเฉพาะกิจการ	
	2557	2556	2557	2556
	(พันบาท)			
สินค้าสำเร็จรูป	1,887,300	1,298,785	1,877,573	1,292,121
สินค้าระหว่างทาง	102,262	114,599	102,262	110,539
<b>รวม</b>	<b>1,989,562</b>	<b>1,413,384</b>	<b>1,979,835</b>	<b>1,402,660</b>
หัก ค่าเสื่อมมูลค่าสินค้าลดลง	(41,644)	(53,009)	(39,446)	(52,934)
<b>สุทธิ</b>	<b>1,947,918</b>	<b>1,360,375</b>	<b>1,940,389</b>	<b>1,349,726</b>
<p>ต้นทุนของสินค้ำคงเหลือที่บันทึกเป็นค่าใช้จ่าย และได้รวมในบัญชีต้นทุนขาย</p>				
- ต้นทุนขาย	18,301,650	17,838,235	18,285,230	17,822,900
- กลับรายการการปรับลดมูลค่า	(11,364)	(41,030)	(13,488)	(41,030)
<b>สุทธิ</b>	<b>18,290,286</b>	<b>17,797,205</b>	<b>18,271,742</b>	<b>17,781,870</b>

บริษัท ชินเน็ค (ประเทศไทย) จำกัด (มหาชน) และบริษัทย่อย  
หมายเหตุประกอบงบการเงิน

8 สินทรัพย์หมุนเวียนอื่น

	งบการเงินรวม		งบการเงินเฉพาะกิจการ	
	2557	2556	2557	2556
	(พันบาท)			
ภาษีมูลค่าเพิ่มขอคืน	47,362	1,576	46,599	1,576
ค่าใช้จ่ายจ่ายล่วงหน้า	23,555	6,792	7,045	6,738
ลูกหนี้อื่น	15,022	12,724	14,919	12,724
ตั๋วเงินรับอื่น	8,079	38,433	8,079	38,433
ค่าการตลาดค้างรับ	-	16,626	-	16,626
อื่นๆ	6,770	2,718	4,566	2,404
<b>รวม</b>	<b>100,788</b>	<b>78,869</b>	<b>81,208</b>	<b>78,501</b>

9 เงินลงทุนในบริษัทย่อย

	งบการเงินเฉพาะกิจการ	
	2557	2556
	(พันบาท)	
ณ วันที่ 1 มกราคม	8,000	8,000
ซื้อเงินลงทุน	1,000	-
ณ วันที่ 31 ธันวาคม	<b>9,000</b>	<b>8,000</b>

บริษัท ชินนิก (ประเทศไทย) จำกัด (มหาชน) และบริษัทย่อย  
หมายเหตุประกอบงบการเงิน

เงินลงทุนในบริษัทย่อยและเงินปันผลรับจากเงินลงทุน ณ วันที่ 31 ธันวาคม 2557 และ 2556 มีดังนี้

บริษัทย่อย	ลักษณะธุรกิจ	งบการเงินเฉพาะกิจการ							
		มูลค่าความเป็นเจ้าของ	ราคาทุน	ราคาทุน-สุทธิ	เงินปันผลรับ				
บริษัท พรี่ตีม	การให้บริการอบรม	2557	2556	2557	2556	2557	2556		
โซลูชั่นส์ จำกัด	ซ่อมและบำรุงรักษาระบบคอมพิวเตอร์ และขายส่วนประกอบคอมพิวเตอร์	60.00	99.99	9,000	8,000	9,000	8,000	30,621	-
		(ร้อยละ)			(พันบาท)				
<b>รวม</b>				<b>9,000</b>	<b>8,000</b>	<b>9,000</b>	<b>8,000</b>	<b>30,621</b>	<b>-</b>

ในการประชุมวิสามัญผู้ถือหุ้นครั้งที่ 3/2557 ของบริษัทย่อยเมื่อวันที่ 10 ตุลาคม 2557 ผู้ถือหุ้นมีมติอนุมัติให้เพิ่มทุนจดทะเบียนจากเดิม 8 ล้านบาท เป็น 15 ล้านบาท โดยการออกหุ้นสามัญใหม่จำนวน 70,000 หุ้น มูลค่าหุ้นที่ตราไว้หุ้นละ 100 บาท เป็นจำนวนเงิน 7 ล้านบาท การเพิ่มทุนดังกล่าว ได้จดทะเบียนกับกระทรวงพาณิชย์เมื่อวันที่ 10 ตุลาคม 2557 โดยบริษัทได้ซื้อหุ้นสามัญของบริษัทย่อยจำนวน 1 ล้านบาท ซึ่งทำให้มีส่วนได้เสียในบริษัทย่อยลดลงเป็นร้อยละ 60.00 โดยอำนาจควบคุมไม่เปลี่ยนแปลง

บริษัท จีนเน็ค (ประเทศไทย) จำกัด (มหาชน) และบริษัทย่อย

หมายเหตุประกอบงบการเงิน

10 เงินลงทุนระยะยาวอื่น

	งบการเงินรวม		งบการเงินเฉพาะกิจการ	
	2557	2556	2557	2556
	(พันบาท)			
<b>เงินลงทุนระยะยาวอื่น</b>				
ตราสารทุนที่เป็นหลักทรัพย์เพื่อขาย	19,619	17,474	19,619	17,474
ตราสารหนี้ที่เป็นหลักทรัพย์เพื่อขาย	1,000	1,000	-	-
<b>รวม</b>	<b>20,619</b>	<b>18,474</b>	<b>19,619</b>	<b>17,474</b>

เงินลงทุนระยะยาวอื่นทั้งหมดของกลุ่มบริษัทและบริษัท ณ วันที่ 31 ธันวาคม 2557 และ 2556 เป็นสกุลเงินบาท

รายการเคลื่อนไหวในระหว่างปีสิ้นสุดวันที่ 31 ธันวาคม ของตราสารทุนที่อยู่ในความต้องการของตลาดมีดังนี้

	งบการเงินรวม		งบการเงินเฉพาะกิจการ	
	2557	2556	2557	2556
	(พันบาท)			
<b>หลักทรัพย์เพื่อขาย</b>				
ณ วันที่ 1 มกราคม	18,474	18,401	17,474	18,401
ซื้อระหว่างปี	-	5,302	-	4,302
รายการปรับปรุงจากการตีราคา	2,145	(5,229)	2,145	(5,229)
<b>ณ วันที่ 31 ธันวาคม</b>	<b>20,619</b>	<b>18,474</b>	<b>19,619</b>	<b>17,474</b>

บริษัท ซินเน็ค (ประเทศไทย) จำกัด (มหาชน) และบริษัทย่อย

หมายเหตุประกอบงบการเงิน

11 ที่ดิน อาคารและอุปกรณ์

รายการ	งบการเงินรวม									
	ที่ดิน	อาคาร	เครื่องจักร และอุปกรณ์	คอมพิวเตอร์	ใช้สำนักงาน (พื้นที่)	ยานพาหนะ	ส่วนปรับปรุง สิทธิการเช่า	งานระหว่าง ก่อสร้างและ เครื่องจักร และอุปกรณ์ ระหว่างติดตั้ง	รวม	
<b>ราคาทุน</b>										
ณ วันที่ 1 มกราคม 2556	60,112	264,629	141,287	78,384	29,652	39,496	15,295	933		629,788
เพิ่มขึ้น	-	691	2,368	10,034	931	3,420	52	70,745		88,241
โอน	65,260	6,131	214	15	58	-	-	(71,678)		-
จำหน่าย	-	-	(1,652)	(1,401)	(778)	(15,972)	(4,807)	-		(24,610)
<b>ณ วันที่ 31 ธันวาคม 2556</b>	<b>125,372</b>	<b>271,451</b>	<b>142,217</b>	<b>87,032</b>	<b>29,863</b>	<b>26,944</b>	<b>10,540</b>	<b>-</b>	<b>-</b>	<b>693,419</b>
และ 1 มกราคม 2557	-	108	2,777	4,913	167	1,236	125	9,506		18,832
เพิ่มขึ้น	-	-	1,928	1,114	884	-	4,758	(8,684)		-
โอน	-	-	(627)	(3,513)	(937)	(5,103)	(1,266)	-		(11,446)
จำหน่าย	-	-								
<b>ณ วันที่ 31 ธันวาคม 2557</b>	<b>125,372</b>	<b>271,559</b>	<b>146,295</b>	<b>89,546</b>	<b>29,977</b>	<b>23,077</b>	<b>14,157</b>	<b>822</b>	<b>-</b>	<b>700,805</b>

## บริษัท อินเน็ค (ประเทศไทย) จำกัด (มหาชน) และบริษัทย่อย

## หมายเหตุประกอบงบการเงิน

	งบการเงินรวม							
	ที่ดิน	อาคาร	เครื่องจักร และอุปกรณ์	คอมพิวเตอร์	เครื่องตกแต่ง ติดตั้งและเครื่อง ใช้สำนักงาน (พันบาท)	ยานพาหนะ	ส่วนปรับปรุง สิทธิการเช่า	งานระหว่าง ก่อสร้างและ เครื่องจักร และอุปกรณ์ ระหว่างติดตั้ง รวม
<b>ค่าเสื่อมราคา</b>								
ณ วันที่ 1 มกราคม 2556	-	95,675	93,422	62,831	19,839	36,554	10,138	-
ค่าเสื่อมราคาสำหรับปี	-	14,575	10,816	9,196	3,189	2,966	1,143	-
จำนวน	-	-	(399)	(1,384)	(220)	(15,972)	(1,252)	-
ณ วันที่ 31 ธันวาคม 2556	-	110,250	103,839	70,643	22,808	23,548	10,029	341,117
และ 1 มกราคม 2557	-	14,586	11,250	8,286	2,869	2,668	537	40,196
จำนวน	-	-	(470)	(3,349)	(537)	(5,098)	(1,134)	(10,588)
ณ วันที่ 31 ธันวาคม 2557	-	124,836	114,619	75,580	25,140	21,118	9,432	370,725

บริษัท ชินเน็ค (ประเทศไทย) จำกัด (มหาชน) และบริษัทย่อย  
 หมายเหตุประกอบงบการเงิน

	งบการเงินรวม					
	ที่ดิน	อาคาร	เครื่องจักร และอุปกรณ์	เครื่องตกแต่ง ติดตั้งและเครื่อง ใช้สำนักงาน (พันบาท)	ยานพาหนะ สิทธิการเช่า	งานระหว่าง ก่อสร้างและ เครื่องจักร และอุปกรณ์ ระหว่างติดตั้ง รวม
<b>มูลค่าสุทธิทางบัญชี</b>						
ณ วันที่ 1 มกราคม 2556	60,112	168,954	47,865	9,813	5,157	933
ภายใต้กรรมสิทธิ์ของกลุ่มบริษัท			15,553			
ณ วันที่ 31 ธันวาคม 2556						
และ 1 มกราคม 2557	125,372	161,201	38,378	7,055	511	-
ภายใต้กรรมสิทธิ์ของกลุ่มบริษัท			16,389			
ณ วันที่ 31 ธันวาคม 2557						
ภายใต้กรรมสิทธิ์ของกลุ่มบริษัท	125,372	146,723	31,676	4,837	4,725	822
			13,966			
						330,080

ราคาทรัพย์สินของกลุ่มบริษัทก่อนหักค่าเสื่อมราคาสะสมของอาคารและอุปกรณ์ ซึ่งได้หักค่าเสื่อมราคาเต็มจำนวนแล้ว แต่ยังคงใช้งานจนถึง ณ วันที่ 31 ธันวาคม 2557 มีจำนวน 153 ล้านบาท (2556: 150 ล้านบาท)

การค้าป่าประกัน

ณ วันที่ 31 ธันวาคม 2557 ทรัพย์สินของกลุ่มบริษัทมูลค่าตามบัญชีจำนวน 217 ล้านบาท (2556: 229 ล้านบาท) ได้นำไปใช้เพื่อเป็นหลักประกันกู้ยืมธนาคาร (ดูหมายเหตุ 13)





## บริษัท อินเน็ค (ประเทศไทย) จำกัด (มหาชน) และบริษัทย่อย

## หมายเหตุประกอบงบการเงิน

รายการ	งบการเงินเฉพาะกิจการ									
	ที่ดิน	อาคาร	เครื่องจักร และอุปกรณ์	คอมพิวเตอร์	ใช้สำนักงาน (พันบาท)	ยานพาหนะ	ส่วนปรับปรุง สิทธิการเช่า	งานระหว่าง ก่อสร้างและ เครื่องจักร และอุปกรณ์ ระหว่างติดตั้ง	ส่วนปรับปรุง สิทธิการเช่า	รวม
<b>ราคาทุน</b>										
ณ วันที่ 1 มกราคม 2556	60,112	264,629	138,387	73,244	29,526	39,496	15,295	933		621,622
เพิ่มขึ้น	-	691	2,349	9,522	925	3,420	52	70,745		87,704
โอน	65,260	6,131	214	15	58	-	-	(71,678)		-
จำหน่าย	-	-	(1,652)	(1,401)	(778)	(15,972)	(4,807)	-		(24,610)
<b>ณ วันที่ 31 ธันวาคม 2556</b>	<b>125,372</b>	<b>271,451</b>	<b>139,298</b>	<b>81,380</b>	<b>29,731</b>	<b>26,944</b>	<b>10,540</b>	<b>-</b>	<b>-</b>	<b>684,716</b>
และ 1 มกราคม 2557										
เพิ่มขึ้น	-	108	2,664	3,788	158	1,143	-	1,014		8,875
โอน	-	-	447	-	-	-	-	(447)		-
จำหน่าย	-	-	(627)	(3,466)	(937)	(5,103)	(1,266)	-		(11,399)
<b>ณ วันที่ 31 ธันวาคม 2557</b>	<b>125,372</b>	<b>271,559</b>	<b>141,782</b>	<b>81,702</b>	<b>28,952</b>	<b>22,984</b>	<b>9,274</b>	<b>567</b>	<b>-</b>	<b>682,192</b>

บริษัท ซิเมนต์ (ประเทศไทย) จำกัด (มหาชน) และบริษัทย่อย

หมายเหตุประกอบงบการเงิน

	งบการเงินเฉพาะกิจการ						
	ที่ดิน	อาคาร	เครื่องจักร และอุปกรณ์	คอมพิวเตอร์	ยานพาหนะ (พันบาท)	ส่วนปรับปรุง ประสิทธิภาพ	งานระหว่าง ก่อสร้างและ เครื่องจักร และอุปกรณ์ ระหว่างติดตั้ง รวม
<b>คัมเสื่อมราคา</b>							
ณ วันที่ 1 มกราคม 2556	-	95,675	90,563	59,793	19,756	10,138	312,479
ค่าเสื่อมราคาสำหรับปี	-	14,575	10,800	7,969	3,170	1,143	40,623
จำหน่าย	-	-	(399)	(1,384)	(220)	(1,252)	(19,227)
<b>ณ วันที่ 31 ธันวาคม 2556</b>							
และ 1 มกราคม 2557	-	110,250	100,964	66,378	22,706	10,029	333,875
ค่าเสื่อมราคาสำหรับปี	-	14,586	11,130	7,059	2,792	215	38,444
จำหน่าย	-	-	(470)	(3,322)	(537)	(1,134)	(10,561)
<b>ณ วันที่ 31 ธันวาคม 2557</b>							
	-	124,836	111,624	70,115	24,961	9,110	361,758

## บริษัท อินเน็ค (ประเทศไทย) จำกัด (มหาชน) และบริษัทย่อย

## หมายเหตุประกอบงบการเงิน

		งบการเงินเฉพาะกิจการ							
		ที่ดิน	อาคาร	เครื่องจักร และอุปกรณ์	คอมพิวเตอร์	ยานพาหนะ (พันบาท)	ส่วนปรับปรุง สิทธิการเช่า	งานระหว่าง ก่อสร้างและ เครื่องจักร และอุปกรณ์ ระหว่างติดตั้ง	รวม
<b>มูลค่าสุทธิทางบัญชี</b>									
<b>ณ วันที่ 1 มกราคม 2556</b>									
ภายใต้กรรมสิทธิ์ของกลุ่มบริษัท	60,112	168,954	47,824	13,451	9,770	2,942	5,157	933	309,143
<b>ณ วันที่ 31 ธันวาคม 2556</b>									
และ 1 มกราคม 2557									
ภายใต้กรรมสิทธิ์ของกลุ่มบริษัท	125,372	161,201	38,334	15,002	7,025	3,396	511	-	350,841
<b>ณ วันที่ 31 ธันวาคม 2557</b>									
ภายใต้กรรมสิทธิ์ของกลุ่มบริษัท	125,372	146,723	30,158	11,587	3,991	1,872	164	567	320,434

ราคาทรัพย์สินของบริษัทก่อนหักค่าเสื่อมราคาสะสมของอาคารและอุปกรณ์ ซึ่งได้คิดค่าเสื่อมราคาเต็มจำนวนแล้ว แต่ยังคงใช้งานจนถึง ณ วันที่ 31 ธันวาคม 2557 มีจำนวน 147 ล้านบาท (2556: 145 ล้านบาท)

## การค้าใช้ประกัน

ณ วันที่ 31 ธันวาคม 2557 ทรัพย์สินของบริษัทมูลค่าตามบัญชีจำนวน 217 ล้านบาท (2556: 229 ล้านบาท) ได้นำไปใช้เพื่อเป็นหลักประกันเงินกู้ยืมธนาคาร (ดูหมายเหตุ 13)

บริษัท ชินเน็ค (ประเทศไทย) จำกัด (มหาชน) และบริษัทย่อย

หมายเหตุประกอบงบการเงิน

12 ภาษีเงินได้รอการตัดบัญชี

สินทรัพย์และหนี้สินภาษีเงินได้รอการตัดบัญชี ณ วันที่ 31 ธันวาคม มีดังนี้

	งบการเงินรวม			
	สินทรัพย์		หนี้สิน	
	2557	2556	2557	2556
	(พันบาท)			
รวม	85,254	77,753	1,752	1,323
การหักกลบรายการของภาษี	(1,752)	(1,323)	(1,752)	(1,323)
<b>สินทรัพย์ภาษีเงินได้รอตัดบัญชี</b>	<b>83,052</b>	<b>76,430</b>	<b>-</b>	<b>-</b>

	งบการเงินเฉพาะกิจการ			
	สินทรัพย์		หนี้สิน	
	2557	2556	2557	2556
	(พันบาท)			
รวม	84,544	77,385	1,752	1,323
การหักกลบรายการของภาษี	(1,752)	(1,323)	(1,752)	(1,323)
<b>สินทรัพย์ภาษีเงินได้รอตัดบัญชี</b>	<b>82,792</b>	<b>76,062</b>	<b>-</b>	<b>-</b>

รายการเคลื่อนไหวของสินทรัพย์และหนี้สินภาษีเงินได้รอการตัดบัญชีที่เกิดขึ้นในระหว่างปีมีดังนี้

	งบการเงินรวม			
	ณ วันที่ 1 มกราคม 2557	บันทึกเป็น (รายจ่าย)/รายได้ใน		ณ วันที่ 31 ธันวาคม 2557
		กำไรหรือ ขาดทุน	กำไรขาดทุน เบ็ดเสร็จอื่น	
	(พันบาท)			
<b>สินทรัพย์ภาษีเงินได้รอการตัดบัญชี</b>				
ลูกหนี้การค้า	61,395	8,941	-	70,336
สินค้าคงเหลือ	10,602	(2,273)	-	8,329
ภาระผูกพันของผลประโยชน์ พนักงาน	5,756	892	(59)	6,589
<b>รวม</b>	<b>77,753</b>	<b>7,560</b>	<b>(59)</b>	<b>85,254</b>

บริษัท จีนเน็ค (ประเทศไทย) จำกัด (มหาชน) และบริษัทย่อย  
หมายเหตุประกอบงบการเงิน

	ณ วันที่ 1 มกราคม 2557	งบการเงินรวม บันทึกเป็น (รายจ่าย)/รายได้ใน		ณ วันที่ 31 ธันวาคม 2557
		กำไรหรือ ขาดทุน	กำไรขาดทุน เบ็ดเสร็จอื่น (พันบาท)	
<b>หนี้สินภาษีเงินได้รอการตัดบัญชี</b>				
หลักทรัพย์เพื่อขาย	1,323	-	429	1,752
รวม	1,323	-	429	1,752
สุทธิ	76,430	7,560	(488)	83,502

	ณ วันที่ 1 มกราคม 2556	งบการเงินรวม บันทึกเป็น (รายจ่าย)/รายได้ใน		ณ วันที่ 31 ธันวาคม 2556
		กำไรหรือ ขาดทุน	กำไรขาดทุน เบ็ดเสร็จอื่น (พันบาท)	
<b>สินทรัพย์ภาษีเงินได้รอการตัดบัญชี</b>				
ลูกหนี้การค้า	33,534	27,861	-	61,395
สินค้าคงเหลือ	18,808	(8,206)	-	10,602
ภาระผูกพันของผลประโยชน์ พนักงาน	5,011	745	-	5,756
รวม	57,353	20,400	-	77,753

<b>หนี้สินภาษีเงินได้รอการตัดบัญชี</b>				
หลักทรัพย์เพื่อขาย	2,369	-	(1,046)	1,323
รวม	2,369	-	(1,046)	1,323
สุทธิ	54,984	20,400	1,046	76,430

บริษัท จีนเน็ค (ประเทศไทย) จำกัด (มหาชน) และบริษัทย่อย  
 หมายเหตุประกอบงบการเงิน

	งบการเงินเฉพาะกิจการ			ณ วันที่ 31 ธันวาคม 2557
	ณ วันที่ 1 มกราคม 2557	บันทึกเป็น (รายจ่าย)/รายได้ใน		
		กำไรหรือ ขาดทุน	กำไรขาดทุน เบ็ดเสร็จอื่น	
		(พันบาท)		
<b>สินทรัพย์ภายใต้การควบคุม</b>				
ลูกหนี้การค้า	61,395	8,923	-	70,318
สินค้าคงเหลือ	10,587	(2,698)	-	7,889
ภาระผูกพันของผลประโยชน์ พนักงาน	5,403	862	72	6,337
<b>รวม</b>	<b>77,385</b>	<b>7,087</b>	<b>72</b>	<b>84,544</b>
<b>หนี้สินภายใต้การควบคุม</b>				
หลักทรัพย์เพื่อขาย	1,323	-	429	1,752
<b>รวม</b>	<b>1,323</b>	<b>-</b>	<b>429</b>	<b>1,752</b>
<b>สุทธิ</b>	<b>76,062</b>	<b>7,087</b>	<b>(357)</b>	<b>82,792</b>
		งบการเงินเฉพาะกิจการ		
		บันทึกเป็น (รายจ่าย)/รายได้ใน		
		กำไรหรือ	กำไรขาดทุน	
		ขาดทุน	เบ็ดเสร็จอื่น	
		(พันบาท)		
<b>สินทรัพย์ภายใต้การควบคุม</b>				
ลูกหนี้การค้า	33,534	27,861	-	61,395
สินค้าคงเหลือ	18,793	(8,206)	-	10,587
ภาระผูกพันของผลประโยชน์ พนักงาน	4,717	686	-	5,403
<b>รวม</b>	<b>57,044</b>	<b>20,341</b>	<b>-</b>	<b>77,385</b>
<b>หนี้สินภายใต้การควบคุม</b>				
หลักทรัพย์เพื่อขาย	2,369	-	(1,046)	1,323
<b>รวม</b>	<b>2,369</b>	<b>-</b>	<b>(1,046)</b>	<b>1,323</b>
<b>สุทธิ</b>	<b>54,675</b>	<b>20,341</b>	<b>1,046</b>	<b>76,062</b>

บริษัท ชินเน็ค (ประเทศไทย) จำกัด (มหาชน) และบริษัทย่อย

หมายเหตุประกอบงบการเงิน

13 หนี้สินที่มีภาระดอกเบี้ย

หมายเหตุ	งบการเงินรวม		งบการเงินเฉพาะกิจการ	
	2557	2556	2557	2556
	(พันบาท)			
<b>ส่วนที่หมุนเวียน</b>				
เงินกู้ยืมระยะสั้นจากสถาบันการเงิน				
ส่วนที่มีหลักประกัน	-	270,000	-	270,000
ส่วนที่ไม่มีหลักประกัน	1,646,909	262,082	1,646,909	262,082
	<u>1,646,909</u>	<u>532,082</u>	<u>1,646,909</u>	<u>532,082</u>
เงินเบิกเกินบัญชีธนาคารและ				
เงินกู้ยืมระยะสั้นจากสถาบันการเงิน	1,646,909	532,082	1,646,909	532,082
	<u>1,646,909</u>	<u>532,082</u>	<u>1,646,909</u>	<u>532,082</u>
เงินกู้ยืมระยะยาวจากสถาบัน				
การเงินส่วนที่ถึงกำหนดชำระ				
ภายในหนึ่งปี				
ส่วนที่มีหลักประกัน	120,000	120,000	120,000	120,000
	<u>120,000</u>	<u>120,000</u>	<u>120,000</u>	<u>120,000</u>
เงินกู้ยืมระยะสั้นจากกิจการ				
ที่เกี่ยวข้องกัน				
ส่วนที่ไม่มีหลักประกัน	-	-	-	20,000
	<u>-</u>	<u>-</u>	<u>-</u>	<u>20,000</u>
	<u>1,766,909</u>	<u>652,082</u>	<u>1,766,909</u>	<u>672,082</u>
<b>รวมหนี้สินที่มีดอกเบี้ยระยะสั้น</b>				
<b>ส่วนที่ไม่หมุนเวียน</b>				
เงินกู้ยืมระยะยาวจากสถาบันการเงิน				
ส่วนที่มีหลักประกัน	18,500	38,500	18,500	38,500
	<u>18,500</u>	<u>38,500</u>	<u>18,500</u>	<u>38,500</u>
<b>รวมหนี้สินที่มีดอกเบี้ย</b>				
<b>    ไม่หมุนเวียน</b>				
	<u>18,500</u>	<u>38,500</u>	<u>18,500</u>	<u>38,500</u>

**บริษัท ชินเน็ค (ประเทศไทย) จำกัด (มหาชน) และบริษัทย่อย**

**หมายเหตุประกอบงบการเงิน**

หนี้สินที่มีภาระดอกเบี้ย แสดงตามระยะเวลาครบกำหนดการจ่ายชำระ ณ วันที่ 31 ธันวาคม ได้ดังนี้

	งบการเงินรวม		งบการเงินเฉพาะกิจการ	
	2557	2556	2557	2556
	(พันบาท)			
ครบกำหนดภายในหนึ่งปี	1,766,909	652,082	1,766,909	672,082
ครบกำหนดหลังจากหนึ่งปีแต่ไม่เกินห้าปี	18,500	38,500	18,500	38,500
<b>รวม</b>	<b>1,785,409</b>	<b>690,582</b>	<b>1,785,409</b>	<b>710,582</b>

หนี้สินที่มีภาระดอกเบี้ยส่วนที่มีหลักประกัน ณ วันที่ 31 ธันวาคม มีรายละเอียดของหลักประกันซึ่งเป็นสินทรัพย์ดังนี้

	งบการเงินรวม		งบการเงินเฉพาะกิจการ	
	2557	2556	2557	2556
	(พันบาท)			
ที่ดิน อาคารและอุปกรณ์	217,064	229,172	217,064	229,172
<b>รวม</b>	<b>217,064</b>	<b>229,172</b>	<b>217,064</b>	<b>229,172</b>

ณ วันที่ 31 ธันวาคม 2557 กลุ่มบริษัทและบริษัทมีวงเงินสินเชื่อซึ่งยังมีได้เบิกใช้เป็นจำนวนเงินรวม 2,546 ล้านบาท (2556: 4,697 ล้านบาท)

เงินกู้ยืมระยะสั้นจากสถาบันการเงินประกอบด้วยเงินเบิกเกินบัญชีธนาคาร เจ้าหนี้ทรัสต์บริษัท และตัวสัญญาใช้เงินที่มีอายุ 1 - 3 เดือน โดยมีดอกเบี้ยในอัตราร้อยละ MMR ต่อปี

เงินกู้ยืมระยะยาวจากสถาบันการเงินส่วนที่ถึงกำหนดชำระภายในหนึ่งปีส่วนที่มีหลักประกันมีอัตรดอกเบี้ยร้อยละ FDR 6 เดือน + 2 ต่อปี

เงินกู้ยืมจากสถาบันการเงินในรูปของเงินกู้ยืมระยะยาวและตัวสัญญาใช้เงินที่มีหลักประกัน กลุ่มบริษัทได้ค้ำประกันโดยที่ดินพร้อมสิ่งปลูกสร้างและเครื่องจักรของบริษัท รวมทั้งโอนสิทธิประกันภัยของหลักทรัพย์ค้ำประกันและสินค้าบางส่วนแก่ผู้ให้กู้ ในวงเงินประกัน 720 ล้านบาท

โดยกลุ่มบริษัทต้องดำเนินการดังนี้

- รักษาสัดส่วนหนี้สินต่อทุนไม่เกิน 2.75 ต่อ 1 เท่า จนกว่าจะชำระหนี้เสร็จสิ้น



บริษัท ซินเน็ค (ประเทศไทย) จำกัด (มหาชน) และบริษัทย่อย

หมายเหตุประกอบงบการเงิน

- Synnex Technology International Corp. หรือ King's Eye Investment Ltd. และบริษัท ที.เค.เอส.เทคโนโลยี จำกัด (มหาชน) ต้องดำเนินการเป็นผู้ถือหุ้นไม่ว่าทางตรงหรือทางอ้อมไว้ทุกขณะในอัตราไม่ต่ำกว่าบริษัทละร้อยละ 30 ของทุนจดทะเบียนที่ออกและเรียกเก็บชำระค่าหุ้นทั้งหมดแล้ว

ยอดหนี้สินที่มีภาระดอกเบี้ย ณ วันที่ 31 ธันวาคม 2557 และ 2556 เป็นสกุลเงินบาทไทย

14 เจ้าหนี้การค้า

หมายเหตุ	งบการเงินรวม		งบการเงินเฉพาะกิจการ	
	2557	2556	2557	2556
	(พันบาท)			
กิจการที่เกี่ยวข้องกัน	4	22,188	28,622	22,322
กิจการอื่นๆ		1,379,702	1,603,733	1,375,649
รวม		<u>1,401,890</u>	<u>1,632,355</u>	<u>1,397,971</u>

ยอดเจ้าหนี้การค้า ณ วันที่ 31 ธันวาคม จัดตามประเภทสกุลเงินตราได้ดังนี้

	งบการเงินรวม		งบการเงินเฉพาะกิจการ	
	2557	2556	2557	2556
	(พันบาท)			
สกุลเงินบาท		769,419	806,399	766,470
สกุลเงินเหรียญสหรัฐอเมริกา		632,471	825,956	631,501
รวม		<u>1,401,890</u>	<u>1,632,355</u>	<u>1,397,971</u>

15 เจ้าหนี้อื่น

หมายเหตุ	งบการเงินรวม		งบการเงินเฉพาะกิจการ	
	2557	2556	2557	2556
	(พันบาท)			
กิจการที่เกี่ยวข้องกัน	4	3,757	4,272	5,094
กิจการอื่นๆ		63,522	48,689	63,522
รวม		<u>67,279</u>	<u>52,961</u>	<u>68,616</u>

เจ้าหนี้อื่นของกลุ่มบริษัทและบริษัท ณ วันที่ 31 ธันวาคม 2557 และ 2556 เป็นสกุลเงินบาทไทย

บริษัท จีนเน็ค (ประเทศไทย) จำกัด (มหาชน) และบริษัทย่อย

หมายเหตุประกอบงบการเงิน

16 ค่าใช้จ่ายค้างจ่าย

	งบการเงินรวม		งบการเงินเฉพาะกิจการ	
	2557	2556	2557	2556
	(พันบาท)			
ส่วนลดค้างจ่าย	145,332	88,549	146,307	88,665
โบนัสค้างจ่าย	29,077	42,361	27,977	36,097
ค่าใช้จ่ายในการดำเนินงานค้างจ่าย	11,179	11,954	9,503	11,650
อื่นๆ	4,574	2,429	4,373	2,428
<b>รวม</b>	<b>190,162</b>	<b>145,293</b>	<b>188,160</b>	<b>138,840</b>

17 ภาระผูกพันผลประโยชน์พนักงาน

	งบการเงินรวม		งบการเงินเฉพาะกิจการ	
	2557	2556	2557	2556
	(พันบาท)			
งบแสดงฐานะการเงิน				
ภาระผูกพันในงบแสดงฐานะการเงินสำหรับ				
ผลประโยชน์ระยะยาวอื่น	32,948	28,780	31,685	27,014
<b>รวม</b>	<b>32,948</b>	<b>28,780</b>	<b>31,685</b>	<b>27,014</b>

สำหรับปีสิ้นสุดวันที่ 31 ธันวาคม

งบกำไรขาดทุนเบ็ดเสร็จ

รับรู้ในกำไรหรือขาดทุน

ผลประโยชน์พนักงานระยะยาวอื่น	4,461	3,724	4,310	3,426
<b>รวม</b>	<b>4,461</b>	<b>3,724</b>	<b>4,310</b>	<b>3,426</b>

รับรู้ในกำไรขาดทุนเบ็ดเสร็จอื่น

(กำไร) ขาดทุนจากการประมาณตามหลัก

คณิตศาสตร์ประกันภัยที่รับรู้ในระหว่างปี (293) - 361 -

(กำไร) ขาดทุนสะสมจากการประมาณตามหลัก

คณิตศาสตร์ประกันภัยที่รับรู้ (293) - 361 -

บริษัท จีนเน็ค (ประเทศไทย) จำกัด (มหาชน) และบริษัทย่อย

หมายเหตุประกอบงบการเงิน

การเปลี่ยนแปลงในมูลค่าปัจจุบันของภาระผูกพันของโครงการผลประโยชน์

	งบการเงินรวม		งบการเงินเฉพาะกิจการ	
	2557	2556	2557	2556
	(พันบาท)			
ภาระผูกพันของโครงการผลประโยชน์				
ณ วันที่ 1 มกราคม	28,780	25,056	27,014	23,588
ต้นทุนบริการปัจจุบัน และดอกเบี้ย (กำไร) ขาดทุนจากการประมาณตามหลัก คณิตศาสตร์ประกันภัยที่รับรู้ในกำไรขาดทุน เบ็ดเสร็จอื่น	4,461	3,724	4,310	3,426
	(293)	-	361	-
ภาระผูกพันของโครงการผลประโยชน์ ณ วันที่ 31 ธันวาคม	<u>32,948</u>	<u>28,780</u>	<u>31,685</u>	<u>27,014</u>

ค่าใช้จ่ายที่รับรู้ในกำไรหรือขาดทุน (หมายเหตุประกอบงบการเงิน 22)

	งบการเงินรวม		งบการเงินเฉพาะกิจการ	
	2557	2556	2557	2556
	(พันบาท)			
ต้นทุนบริการปัจจุบัน และดอกเบี้ย	4,461	3,724	4,310	3,426
รวม	<u>4,461</u>	<u>3,724</u>	<u>4,310</u>	<u>3,426</u>

ค่าใช้จ่ายที่รับรู้ในรายการต่อไปนี้เป็นงบกำไรขาดทุนเบ็ดเสร็จ

	งบการเงินรวม		งบการเงินเฉพาะกิจการ	
	2557	2556	2557	2556
	(พันบาท)			
ค่าใช้จ่ายในการบริหาร	4,461	3,724	4,310	3,426
รวม	<u>4,461</u>	<u>3,724</u>	<u>4,310</u>	<u>3,426</u>

บริษัท ซินเน็ค (ประเทศไทย) จำกัด (มหาชน) และบริษัทย่อย

หมายเหตุประกอบงบการเงิน

กำไรและขาดทุนจากการประมาณการตามหลักคณิตศาสตร์ประกันภัยที่รับรู้ในกำไรขาดทุนเบ็ดเสร็จอื่น

	งบการเงินรวม		งบการเงินเฉพาะกิจการ	
	2557	2556	2557	2556
	(พันบาท)			
รวมในกำไรสะสม				
ณ 1 มกราคม	-	-	-	-
รับรู้ระหว่างปี	(293)	-	361	-
ณ 31 ธันวาคม	<u>(293)</u>	<u>-</u>	<u>361</u>	<u>-</u>

ข้อสมมุติหลักในการประมาณการตามหลักการคณิตศาสตร์ประกันภัย ณ วันที่รายงาน

	งบการเงินรวม		งบการเงินเฉพาะกิจการ	
	2557	2556	2557	2556
	(ร้อยละ)			
อัตราคิดลด	4.76	4.0585	4.76	4.0585
การเพิ่มขึ้นของเงินเดือนในอนาคต	9.27	3 และ 5	9.27	3 และ 5

ข้อสมมุติฐานเกี่ยวกับอัตราระยะในอนาคตถือตามข้อมูลทางสถิติที่เผยแพร่ทั่วไปและตารางระยะ

18 ทุนเรือนหุ้น

หมายเหตุ	มูลค่าหุ้น ต่อหุ้น (บาท)	2557		2556	
		จำนวนหุ้น	จำนวนเงิน	จำนวนหุ้น	จำนวนเงิน
		(พันหุ้น/พันบาท)			
<b>ทุนจดทะเบียน</b>					
ณ วันที่ 1 มกราคม					
- หุ้นสามัญ	1	800,000	800,000	705,000	705,000
ออกหุ้นใหม่	1	-	-	95,000	95,000
ณ วันที่ 31 ธันวาคม					
- หุ้นสามัญ	1	<u>800,000</u>	<u>800,000</u>	<u>800,000</u>	<u>800,000</u>

บริษัท จีนเน็ค (ประเทศไทย) จำกัด (มหาชน) และบริษัทย่อย

หมายเหตุประกอบงบการเงิน

หมายเหตุ	มูลค่าหุ้น ต่อหุ้น (บาท)	2557		2556	
		จำนวนหุ้น	จำนวนเงิน (พันหุ้น/พันบาท)	จำนวนหุ้น	จำนวนเงิน
<b>หุ้นที่ออกและชำระแล้ว</b>					
ณ วันที่ 1 มกราคม					
- หุ้นสามัญ	1	770,329	770,329	693,450	693,450
ออกหุ้นใหม่	20, 27	1	-	76,879	76,879
ณ วันที่ 31 ธันวาคม					
- หุ้นสามัญ	1	770,329	770,329	770,329	770,329

ผู้ถือหุ้นสามัญจะได้รับสิทธิในการรับเงินปันผลจากการประกาศจ่ายเงินปันผลและมีสิทธิออกเสียงลงคะแนนหนึ่งเสียงต่อหนึ่งหุ้นในที่ประชุมของบริษัท สำหรับหุ้นของบริษัทซึ่งถือโดยกลุ่มบริษัท สิทธิทั้งหมดจะถูกระงับไว้จนกว่าหุ้นเหล่านี้จะออกใหม่

**ส่วนเกินมูลค่าหุ้น**

หมายเหตุ	มูลค่าหุ้น ต่อหุ้น (บาท)	2557		2556	
		จำนวนหุ้น	จำนวนเงิน (พันหุ้น/พันบาท)	จำนวนหุ้น	จำนวนเงิน
<b>ส่วนเกินมูลค่าหุ้น</b>					
ณ วันที่ 1 มกราคม					
- หุ้นสามัญ	1	350,873	350,873	342,354	342,354
ออกหุ้นใหม่	20	1	-	8,519	8,519
ณ วันที่ 31 ธันวาคม					
- หุ้นสามัญ	1	350,873	350,873	350,873	350,873

ตามบทบัญญัติแห่งพระราชบัญญัติบริษัทมหาชนจำกัด พ.ศ. 2535 มาตรา 51 ในกรณีที่บริษัทเสนอขายหุ้นสูงกว่ามูลค่าหุ้นที่จดทะเบียนไว้ บริษัทต้องนำค่าหุ้นส่วนเกินนี้ตั้งเป็นทุนสำรอง (“ส่วนเกินมูลค่าหุ้น”) ส่วนเกินมูลค่าหุ้นนี้จะนำไปจ่ายเป็นเงินปันผลไม่ได้

**ส่วนเกินทุนหุ้นทุนซื้อคืน**

ส่วนเกินทุนหุ้นทุนซื้อคืนคือ ส่วนเกินสะสมจากการขายหุ้นทุนซื้อคืนสุทธิจากผลขาดทุนจากการขายหรือยกเลิกหุ้นทุนซื้อคืน ส่วนเกินทุนหุ้นทุนซื้อคืนนี้จะนำไปจ่ายเป็นเงินปันผลไม่ได้

19 สำรอง

สำรองประกอบด้วย

**การจัดสรรกำไร และ/หรือ กำไรสะสม**

**สำรองตามกฎหมาย**

ตามบทบัญญัติแห่งพระราชบัญญัติบริษัทมหาชนจำกัด พ.ศ. 2535 มาตรา 116 บริษัทจะต้องจัดสรรทุนสำรอง (“สำรองตามกฎหมาย”) อย่างน้อยร้อยละ 5 ของกำไรสุทธิประจำปีหลังจากหักขาดทุนสะสมยกมา (ถ้ามี) จนกว่าสำรองดังกล่าวมีจำนวนไม่น้อยกว่าร้อยละ 10 ของทุนจดทะเบียน เงินสำรองนี้จะนำไปจ่ายเป็นเงินปันผลไม่ได้

**องค์ประกอบอื่นของส่วนของผู้ถือหุ้น**

**ผลต่างจากการเปลี่ยนแปลงในมูลค่ายุติธรรม**

ผลต่างจากการเปลี่ยนแปลงในมูลค่ายุติธรรมแสดงในส่วนของเจ้าของประกอบด้วยผลรวมการเปลี่ยนแปลงในมูลค่ายุติธรรมของสินทรัพย์ทางการเงินเพื่อขายจนกระทั่งมีการตัดรายการหรือเกิดการด้อยค่า

**การเคลื่อนไหวในทุนสำรอง**

การเคลื่อนไหวในทุนสำรองแสดงรายการในงบแสดงการเปลี่ยนแปลงส่วนของผู้ถือหุ้น

20 ใบสำคัญแสดงสิทธิซื้อหุ้นสามัญ

ในเดือนมิถุนายน 2556 มีผู้มาใช้สิทธิจองซื้อหุ้นสามัญตามใบสำคัญแสดงสิทธิครั้งที่ 9 จำนวน 4.08 ล้านหน่วย เพื่อซื้อหุ้นสามัญของบริษัท จำนวน 4.08 ล้านหุ้น ในราคาหุ้นละ 2.18 บาท เป็นเงิน 8.89 ล้านบาท ซึ่งบริษัทอยู่ระหว่างดำเนินการจดทะเบียนกับกระทรวงพาณิชย์ ดังนั้น งบแสดงฐานะการเงิน ณ วันที่ 30 มิถุนายน 2556 จึงบันทึกรายการดังกล่าวเป็นรายการแยกต่างหากในส่วนของผู้ถือหุ้นภายใต้หัวข้อ “เงินรับล่วงหน้าค่าหุ้นสามัญ” ต่อมาในเดือนกรกฎาคม 2556 บริษัทได้ดำเนินการดังกล่าวแล้วเสร็จแล้ว จึงโอนเงินรับล่วงหน้าค่าหุ้นสามัญดังกล่าวไปเป็นทุนเรือนหุ้นที่ออกและชำระแล้วจำนวน 4.08 ล้านบาท และส่วนเกินมูลค่าหุ้นสามัญจำนวน 4.81 ล้านบาท

เมื่อวันที่ 28 มิถุนายน 2556 ครบกำหนดการใช้สิทธิครั้งสุดท้าย

## บริษัท ชินเน็ค (ประเทศไทย) จำกัด (มหาชน) และบริษัทย่อย

### หมายเหตุประกอบงบการเงิน

#### 21 ส่วนงานดำเนินงาน

กลุ่มบริษัทมีส่วนงานที่รายงาน ดังรายละเอียดข้างล่าง ซึ่งเป็นหน่วยงานธุรกิจที่สำคัญของกลุ่มบริษัท หน่วยงานธุรกิจที่สำคัญนี้ผลิตสินค้าและให้บริการที่แตกต่างกัน และมีการบริหารจัดการแยกต่างหาก เนื่องจากใช้เทคโนโลยีและกลยุทธ์ทางการตลาดที่แตกต่างกัน ผู้มีอำนาจตัดสินใจสูงสุดด้านการดำเนินงานสอบทานรายงานการจัดการภายในของแต่ละหน่วยงานธุรกิจที่สำคัญอย่างน้อยทุกไตรมาส การดำเนินงานของแต่ละส่วนงานที่รายงานของกลุ่มบริษัท โดยสรุปมีดังนี้

- ส่วนงาน 1 ขายอุปกรณ์คอมพิวเตอร์
- ส่วนงาน 2 การให้บริการและอบรมเกี่ยวกับคอมพิวเตอร์

การดำเนินงานอื่นไม่มีส่วนงานใดที่เข้าเกณฑ์เชิงปริมาณเพื่อกำหนดส่วนงานที่รายงานในปี 2557 หรือ 2556

ข้อมูลผลการดำเนินงานของแต่ละส่วนงานที่รายงานได้รวมอยู่ดังข้างล่างนี้ ผลการดำเนินงานวัดโดยใช้กำไรก่อนภาษีเงินได้ของส่วนงาน ซึ่งนำเสนอในรายงานการจัดการภายในและสอบทานโดยผู้มีอำนาจตัดสินใจสูงสุดด้านการดำเนินงานของกลุ่มบริษัท ผู้บริหารเชื่อว่าการใช้กำไรก่อนภาษีเงินได้ใน การวัดผลการดำเนินงานนั้นเป็นข้อมูลที่เหมาะสมในการประเมินผลการดำเนินงานของส่วนงานและสอดคล้องกับกิจการอื่นที่ดำเนินธุรกิจ ในอุตสาหกรรมเดียวกัน



บริษัท ซินเน็ค (ประเทศไทย) จำกัด (มหาชน) และบริษัทย่อย  
หมายเหตุประกอบงบการเงิน

ข้อมูลเกี่ยวกับส่วนงานที่รายงาน

	การให้บริการและ			
	ขายอุปกรณ์คอมพิวเตอร์	อบรมเกี่ยวกับคอมพิวเตอร์	รวมส่วนงานที่รายงาน	
	2557	2556	2557	2556
			(พันบาท)	
รายได้จากลูกค้าภายนอก	19,085,197	18,752,827	6,796	19,091,993
รายได้ระหว่างส่วนงาน	59,134	44,594	15,160	74,294
รายได้รวม	19,144,331	18,797,421	21,956	19,166,287
กำไรก่อนภาษีเงินได้	207,597	270,905	17,184	224,781
สินทรัพย์ส่วนงาน	5,090,970	4,104,732	9,646	5,100,616
				4,106,193



บริษัท จีนเน็ค (ประเทศไทย) จำกัด (มหาชน) และบริษัทย่อย

หมายเหตุประกอบงบการเงิน

การกระทบยอดรายได้ กำไรหรือขาดทุน สินทรัพย์และหนี้สิน และรายการอื่นที่มีสาระสำคัญของส่วนงานที่รายงาน

	2557	2556
	(พันบาท)	
<b>สินทรัพย์</b>		
รวมสินทรัพย์ของส่วนงานที่รายงาน	5,100,616	4,106,193
สินทรัพย์ภาษีเงินได้รอตัดบัญชี	83,502	76,430
เงินลงทุนชั่วคราว	-	70
เงินลงทุนระยะยาวอื่น	20,619	18,474
สินทรัพย์อื่น	442,542	453,471
<b>สินทรัพย์รวม</b>	<b>5,647,279</b>	<b>4,654,638</b>

**ส่วนงานภูมิศาสตร์**

กลุ่มบริษัทดำเนินธุรกิจเฉพาะในประเทศเท่านั้น ไม่มีรายได้จากต่างประเทศหรือสินทรัพย์ในต่างประเทศที่มีสาระสำคัญ

**ลูกค้านายใหญ่**

บริษัท ไม่มีลูกค้านายใหญ่เป็นลูกค้านายใหญ่ของบริษัท

22 ค่าใช้จ่ายผลประโยชน์ตอบแทนพนักงาน

	งบการเงินรวม		งบการเงินเฉพาะกิจการ	
	2557	2556	2557	2556
	(พันบาท)			
เงินเดือนและค่าแรง	220,959	208,704	206,742	197,359
ค่าล่วงเวลาและโบนัส	25,159	37,604	25,099	36,591
เงินสหบทกองทุนสำรองเลี้ยงชีพ	7,615	6,603	7,164	6,250
ผลประโยชน์พนักงานระยะยาวอื่น	4,461	3,725	4,310	3,426
อื่นๆ	46,858	43,057	43,326	40,450
<b>รวม</b>	<b>305,052</b>	<b>299,693</b>	<b>286,641</b>	<b>284,076</b>

บริษัท ชินเน็ค (ประเทศไทย) จำกัด (มหาชน) และบริษัทย่อย

หมายเหตุประกอบงบการเงิน

โครงการสมทบเงินที่กำหนดไว้

กลุ่มบริษัทได้จัดตั้งกองทุนสำรองเลี้ยงชีพสำหรับพนักงานของกลุ่มบริษัทบนพื้นฐานความสมัครใจของพนักงาน ในการเป็นสมาชิกของกองทุน โดยพนักงานจ่ายเงินสะสมในอัตราร้อยละ 2.0 ถึง อัตราร้อยละ 5.0 ของเงินเดือน ทุกเดือน และกลุ่มบริษัทจ่ายสมทบในอัตราร้อยละ 2.0 ถึง อัตราร้อยละ 5.0 ของเงินเดือนของพนักงานทุกเดือน กองทุนสำรองเลี้ยงชีพนี้ได้จดทะเบียนเป็นกองทุนสำรองเลี้ยงชีพตามข้อกำหนดของกระทรวงการคลังและจัดการกองทุนโดยผู้จัดการกองทุนที่ได้รับอนุญาต

เมื่อวันที่ 26 ธันวาคม 2556 บริษัทได้รับการพิจารณาเห็นชอบจากสำนักงาน คณะกรรมการกำกับหลักทรัพย์และตลาดหลักทรัพย์เรื่องโครงการร่วมลงทุนระหว่าง นายจ้างและลูกจ้าง (EJIP) ซึ่งเป็นไปตามประกาศสำนักงาน คณะกรรมการกำกับหลักทรัพย์และตลาดหลักทรัพย์ที่ สจ.12/2552 เมื่อวันที่ 10 มิถุนายน 2552 โดยโครงการดังกล่าวเป็นโครงการลงทุนซื้อหุ้นสามัญของบริษัทเป็นรายงวดเพื่อเป็นรูปแบบหนึ่งของการให้ผลตอบแทนกับพนักงานและผู้บริหารของบริษัท

23 ค่าใช้จ่ายตามลักษณะ

	งบการเงินรวม		งบการเงินเฉพาะกิจการ	
	2557	2556	2557	2556
	(พันบาท)			
<b>รวมอยู่ในต้นทุนขาย</b>				
ซื้อสินค้า	18,832,954	17,493,867	18,813,644	17,479,157
การเปลี่ยนแปลงในสินค้าสำเร็จรูป	(588,516)	240,335	(585,452)	239,812
กลับรายการขาดทุนจากสินค้าล้าสมัย	(11,364)	(41,030)	(13,488)	(41,030)
อื่นๆ	57,212	104,033	57,037	103,931
<b>รวม</b>	<b>18,290,286</b>	<b>17,797,205</b>	<b>18,271,741</b>	<b>17,781,870</b>
<b>รวมอยู่ในต้นทุนการให้บริการ</b>				
ค่าใช้จ่ายผลประโยชน์ตอบแทนพนักงาน	192	148	-	-
อื่นๆ	9,309	8,715	4,957	5,485
<b>รวม</b>	<b>9,501</b>	<b>8,863</b>	<b>4,957</b>	<b>5,485</b>

บริษัท จีนเน็ค (ประเทศไทย) จำกัด (มหาชน) และบริษัทย่อย

หมายเหตุประกอบงบการเงิน

	งบการเงินรวม		งบการเงินเฉพาะกิจการ	
	2557	2556	2557	2556
	(พันบาท)			
<b>รวมอยู่ในค่าใช้จ่ายในการขาย</b>				
ค่าใช้จ่ายผลประโยชน์ตอบแทนพนักงาน	155,543	148,423	139,644	135,044
ค่าขนส่ง	63,341	65,304	63,162	65,234
ค่าใช้จ่ายการตลาด	45,203	34,093	44,925	33,501
ค่าเสื่อมราคาอาคารและอุปกรณ์	2,539	3,998	2,539	3,998
อื่นๆ	32,972	42,999	47,020	52,589
<b>รวม</b>	<b>299,598</b>	<b>294,817</b>	<b>297,290</b>	<b>290,366</b>
<b>รวมอยู่ในค่าใช้จ่ายในการบริหาร</b>				
ค่าใช้จ่ายผลประโยชน์ตอบแทนพนักงาน	149,509	151,122	146,997	149,032
หนี้สูญและหนี้สงสัยจะสูญ	45,577	140,900	45,577	140,900
ค่าเสื่อมราคาอาคารและอุปกรณ์	37,663	37,887	35,905	36,625
ค่าใช้จ่ายบริจาคม	11,130	8,914	11,130	8,914
อื่นๆ	49,320	45,875	47,561	45,615
<b>รวม</b>	<b>293,199</b>	<b>384,698</b>	<b>287,170</b>	<b>381,086</b>

24 ต้นทุนทางการเงิน

	หมายเหตุ	งบการเงินรวม		งบการเงินเฉพาะกิจการ	
		2557	2556	2557	2556
		(พันบาท)			
<b>ดอกเบี้ยจ่าย</b>					
บริษัทย่อย	4	-	-	19	291
เงินกู้และเงินเบิกเกินบัญชีจากธนาคาร		22,206	23,334	22,206	23,334
<b>รวม</b>		<b>22,206</b>	<b>23,334</b>	<b>22,225</b>	<b>23,625</b>

บริษัท จีนเน็ค (ประเทศไทย) จำกัด (มหาชน) และบริษัทย่อย  
หมายเหตุประกอบงบการเงิน

25 ภาษีเงินได้

ภาษีเงินได้ที่รับรู้ในกำไรหรือขาดทุน

หมายเหตุ	งบการเงินรวม		งบการเงินเฉพาะกิจการ	
	2557	2556	2557	2556
	(พันบาท)			
ภาษีเงินได้ของงวดปัจจุบัน				
สำหรับงวดปัจจุบัน	51,233	74,822	50,241	72,613
	<u>51,233</u>	<u>74,822</u>	<u>50,241</u>	<u>72,613</u>
ภาษีเงินได้รอการตัดบัญชี				
การเปลี่ยนแปลงของผลต่างชั่วคราว	(7,560)	(20,400)	(7,087)	(20,341)
	<u>(7,560)</u>	<u>(20,400)</u>	<u>(7,087)</u>	<u>(20,341)</u>
รวมภาษีเงินได้	<u>43,673</u>	<u>54,422</u>	<u>43,154</u>	<u>52,272</u>

การกระทบยอดเพื่อหาอัตราภาษีที่แท้จริง

	งบการเงินรวม			
	2557		2556	
	อัตราภาษี (ร้อยละ)	อัตราภาษี (พันบาท)	อัตราภาษี (ร้อยละ)	อัตราภาษี (พันบาท)
กำไรก่อนภาษีเงินได้รวม		224,781		276,266
จำนวนภาษีตามอัตราภาษีเงินได้	20	44,956	20	55,253
รายได้ที่ไม่ต้องเสียภาษี		(159)		-
ค่าใช้จ่ายต้องห้ามทางภาษี		1,330		881
ค่าใช้จ่ายที่ได้รับยกเว้น		(2,454)		(1,712)
รวม	<u>19</u>	<u>43,673</u>	<u>20</u>	<u>54,422</u>

บริษัท ชินเน็ค (ประเทศไทย) จำกัด (มหาชน) และบริษัทย่อย

หมายเหตุประกอบงบการเงิน

	งบการเงินเฉพาะกิจการ			
	2557		2556	
	อัตราภาษี (ร้อยละ)	(พันบาท)	อัตราภาษี (ร้อยละ)	(พันบาท)
กำไรก่อนภาษีเงินได้รวม		252,810		265,523
จำนวนภาษีตามอัตราภาษีเงินได้	20	50,562	20	53,104
รายได้ที่ไม่ต้องเสียภาษี		(6,283)		-
ค่าใช้จ่ายต้องห้ามทางภาษี		1,329		880
ค่าใช้จ่ายที่ได้รับยกเว้น		(2,454)		(1,712)
<b>รวม</b>	<b>17</b>	<b>43,154</b>	<b>20</b>	<b>52,272</b>

การลดอัตราภาษีเงินได้นิติบุคคล

พระราชกฤษฎีกาตามความในประมวลรัษฎากรว่าด้วยการลดอัตราและยกเว้นรัษฎากร ฉบับที่ 530 พ.ศ. 2554 ลงวันที่ 21 ธันวาคม 2554 ให้ลดอัตราภาษีเงินได้นิติบุคคลสำหรับกำไรสุทธิเป็นระยะเวลาสามรอบระยะเวลาบัญชี ได้แก่ปี 2555 2556 และ 2557 จากอัตราร้อยละ 30 เหลืออัตราร้อยละ 23 สำหรับรอบระยะเวลาบัญชี 2555 ที่เริ่มในหรือหลังวันที่ 1 มกราคม 2555 และร้อยละ 20 ของกำไรสุทธิสำหรับสองรอบระยะเวลาบัญชีถัดมา (2556 และ 2557) ที่เริ่มในหรือหลังวันที่ 1 มกราคม 2556 และ 2557 ตามลำดับ พระราชกฤษฎีกาออกตามความในประมวลรัษฎากรว่าด้วยการลดอัตราและยกเว้นรัษฎากร ฉบับที่ 577 พ.ศ. 2557 ลงวันที่ 10 พฤศจิกายน 2557 ขยายเวลาการลดอัตราภาษีเงินได้นิติบุคคลร้อยละ 20 สำหรับรอบระยะเวลาบัญชีปี 2558 ที่เริ่มในหรือหลังวันที่ 1 มกราคม 2558

กลุ่มบริษัทใช้อัตราภาษีเงินได้ที่ลดลงเหลือร้อยละ 20 ในการวัดมูลค่าสินทรัพย์และหนี้สินภาษีเงินได้รอการตัดบัญชี ณ วันที่ 31 ธันวาคม 2557 และ 2556 ตามคำชี้แจงของสภาวิชาชีพบัญชีที่ออกในปี 2555

บริษัท ชินเน็ค (ประเทศไทย) จำกัด (มหาชน) และบริษัทย่อย

หมายเหตุประกอบงบการเงิน

26 กำไรต่อหุ้นขั้นพื้นฐาน

กำไรต่อหุ้นขั้นพื้นฐานสำหรับแต่ละปีสิ้นสุดวันที่ 31 ธันวาคม 2557 และ 2556 คำนวณจากกำไรสำหรับปีที่เป็นส่วนของผู้ถือหุ้นสามัญของบริษัทและจำนวนหุ้นสามัญที่ออกจำหน่ายแล้วระหว่างปีในแต่ละปีโดยวิธีถ่วงน้ำหนักแสดงการคำนวณดังนี้

	งบการเงินรวม		งบการเงินเฉพาะกิจการ	
	2557	2556	2557	2556
	(พันบาท / พันหุ้น)			
กำไรที่เป็นส่วนของผู้ถือหุ้นสามัญของบริษัท (ขั้นพื้นฐาน)	<u>181,898</u>	<u>221,843</u>	<u>209,656</u>	<u>213,251</u>
จำนวนหุ้นสามัญที่ออก ณ วันที่ 1 มกราคม	770,329	693,450	770,329	693,450
ผลกระทบจากหุ้นที่ถือโดยบริษัท	-	-	-	-
ผลกระทบจากการใช้สิทธิ	-	5,031	-	5,031
ผลกระทบจากหุ้นปันผล	-	69,659	-	69,659
จำนวนหุ้นสามัญโดยวิธีถ่วงน้ำหนัก (ขั้นพื้นฐาน)	<u>770,329</u>	<u>768,140</u>	<u>770,329</u>	<u>768,140</u>
กำไรต่อหุ้น (ขั้นพื้นฐาน) (บาท)	<u>0.24</u>	<u>0.29</u>	<u>0.27</u>	<u>0.28</u>

27 เงินปันผล

บริษัทใหญ่

ในการประชุมสามัญประจำปีของผู้ถือหุ้นของบริษัทเมื่อวันที่ 25 เมษายน 2557 ผู้ถือหุ้นมีมติอนุมัติการจ่ายกำไรเป็นเงินปันผลในอัตราหุ้นละ 0.15 บาท เป็นจำนวนเงินทั้งสิ้น 115.55 ล้านบาท เงินปันผลดังกล่าวได้จ่ายให้แก่ผู้ถือหุ้นในวันที่ 15 พฤษภาคม 2557

ในการประชุมสามัญประจำปีของผู้ถือหุ้นของบริษัทเมื่อวันที่ 26 เมษายน 2556 ผู้ถือหุ้นมีมติอนุมัติการจ่ายกำไรเป็นเงินปันผลในอัตราหุ้นละ 0.22 บาท เป็นจำนวนเงินทั้งสิ้น 153.25 ล้านบาท และจ่ายปันผลเป็นหุ้นสามัญให้แก่ผู้ถือหุ้นในอัตรา 10 หุ้นเดิมต่อ 1 หุ้นปันผล มูลค่าที่ตราไว้หุ้นละ 1 บาท หากจำนวนหุ้นของผู้ถือหุ้นหารไม่ลงตัวเศษของจำนวนหุ้นจะจ่ายให้เป็นเงินแทนในอัตราหุ้นละ 0.10 บาทรวมมูลค่าจำนวน 69.66 ล้านบาท หุ้นปันผลและเงินปันผลดังกล่าวได้จ่ายให้แก่ผู้ถือหุ้นในวันที่ 14 พฤษภาคม 2556

## บริษัท อินเน็ค (ประเทศไทย) จำกัด (มหาชน) และบริษัทย่อย

### หมายเหตุประกอบงบการเงิน

#### บริษัทย่อย

ในการประชุมวิสามัญผู้ถือหุ้นครั้งที่ 2/2557 ของบริษัท พรซิမ် โซลูชั่นส์ จำกัด เมื่อวันที่ 15 กันยายน 2557 ผู้ถือหุ้น มีมติอนุมัติการจัดสรรกำไรเป็นเงินปันผลในอัตราหุ้นละ 382.7869 บาท เป็นจำนวนเงินทั้งสิ้น 30.62 ล้านบาท เงินปันผลดังกล่าวได้จ่ายให้แก่ผู้ถือหุ้นในเดือนกันยายน 2557

## 28 เครื่องมือทางการเงิน

### นโยบายการจัดการความเสี่ยงทางการเงิน

กลุ่มบริษัทมีความเสี่ยงจากการดำเนินธุรกิจตามปกติจากการเปลี่ยนแปลงอัตราดอกเบี้ยและอัตราแลกเปลี่ยนเงินตราต่างประเทศ และจากการไม่ปฏิบัติตามข้อกำหนดตามสัญญาของคู่สัญญา กลุ่มบริษัทไม่มีการถือหรือออกเครื่องมือทางการเงินที่เป็นตราสารอนุพันธ์ เพื่อการเก็งกำไรหรือการค้า

การจัดการความเสี่ยงเป็นส่วนที่สำคัญของธุรกิจของกลุ่มบริษัท กลุ่มบริษัทมีระบบในการควบคุมให้มีความสมดุลของระดับความเสี่ยงให้เป็นที่ยอมรับได้ โดยพิจารณาระหว่างต้นทุนที่เกิดจากความเสี่ยงและต้นทุนของการจัดการความเสี่ยง ฝ่ายบริหารได้มีการควบคุมกระบวนการจัดการความเสี่ยงของกลุ่มบริษัทอย่างต่อเนื่องเพื่อให้มั่นใจว่ามีความสมดุลระหว่างความเสี่ยงและการควบคุมความเสี่ยง

### การบริหารจัดการทุน

นโยบายของคณะกรรมการบริษัท คือการรักษาระดับเงินทุนให้มั่นคงเพื่อรักษานักลงทุน เจ้าหนี้และความเชื่อมั่นของตลาดและก่อให้เกิดการพัฒนาของธุรกิจในอนาคต คณะกรรมการได้มีการกำกับดูแลผลตอบแทนจากการลงทุน ซึ่งกลุ่มบริษัทพิจารณาจากสัดส่วนของผลตอบแทนจากกิจกรรมดำเนินงานต่อส่วนของผู้ถือหุ้นรวม ซึ่งไม่รวมส่วนได้เสียที่ไม่มีอำนาจควบคุม อีกทั้งยังกำกับดูแลระดับการจ่ายเงินปันผลให้แก่ผู้ถือหุ้นสามัญ

### ความเสี่ยงด้านอัตราดอกเบี้ย

ความเสี่ยงด้านอัตราดอกเบี้ย หมายถึง ความเสี่ยงที่เกิดจากการเปลี่ยนแปลงที่จะเกิดในอนาคตของอัตราดอกเบี้ยในตลาด ซึ่งส่งผลกระทบต่อภาระดำเนินงานและกระแสเงินสดของกลุ่มบริษัท กลุ่มบริษัทมีความเสี่ยงด้านอัตราดอกเบี้ยที่เกิดจากเงินกู้ยืม (หมายเหตุข้อ 13) สินทรัพย์และหนี้สินทางการเงินของบริษัท โดยส่วนใหญ่มีอัตราดอกเบี้ยลอยตัวโดยอ้างอิงตามอัตราตลาด เช่น อัตราดอกเบี้ยลูกค้านิติของธนาคารพาณิชย์ ดอกเบี้ยเงินฝากออมทรัพย์ หรืออัตราดอกเบี้ยอ้างอิงอื่น เป็นต้น

บริษัท จีนเน็ค (ประเทศไทย) จำกัด (มหาชน) และบริษัทย่อย

หมายเหตุประกอบงบการเงิน

อัตราดอกเบี้ยที่แท้จริงของหลักทรัพย์ที่เป็นตราสารหนี้และเงินให้กู้ยืม ณ วันที่ 31 ธันวาคม และระยะที่ครบกำหนดชำระหรือกำหนดอัตราใหม่มีดังนี้

	อัตราดอกเบี้ย ที่แท้จริง (ร้อยละต่อปี)	ภายใน 1 ปี	งบการเงินเฉพาะกิจการ		รวม
			หลังจาก 1 ปี แต่ภายใน 5 ปี (พันบาท)	หลังจาก 5 ปี	
<b>ปี 2557</b>					
เงินให้กู้ยืมแก่บุคคลหรือกิจการที่ เกี่ยวข้องกัน	2.5	30,000	-	-	30,000
<b>รวม</b>		<b>30,000</b>	<b>-</b>	<b>-</b>	<b>30,000</b>

อัตราดอกเบี้ยที่แท้จริงของหนี้สินทางการเงินที่มีภาระดอกเบี้ย ณ วันที่ 31 ธันวาคม และระยะที่ครบกำหนดชำระหรือกำหนดอัตราใหม่มีดังนี้

	อัตราดอกเบี้ย ที่แท้จริง (ร้อยละต่อปี)	ภายใน 1 ปี	งบการเงินรวม		รวม
			หลังจาก 1 ปี แต่ภายใน 5 ปี (พันบาท)	หลังจาก 5 ปี	
<b>ปี 2557</b>					
เงินกู้ยืมจากสถาบันการเงิน	2.22 - 4.10	1,766,909	18,500	-	1,785,409
<b>รวม</b>		<b>1,766,909</b>	<b>18,500</b>	<b>-</b>	<b>1,785,409</b>

<b>ปี 2556</b>					
เงินกู้ยืมจากสถาบันการเงิน	2.5 - 4.25	652,082	38,500	-	690,582
<b>รวม</b>		<b>652,082</b>	<b>38,500</b>	<b>-</b>	<b>690,582</b>

	อัตราดอกเบี้ย ที่แท้จริง (ร้อยละต่อปี)	ภายใน 1 ปี	งบการเงินเฉพาะกิจการ		รวม
			หลังจาก 1 ปี แต่ภายใน 5 ปี (พันบาท)	หลังจาก 5 ปี	
<b>ปี 2557</b>					
เงินกู้ยืมจากสถาบันการเงิน	2.22 - 4.10	1,766,909	18,500	-	1,785,409
<b>รวม</b>		<b>1,766,909</b>	<b>18,500</b>	<b>-</b>	<b>1,785,409</b>



บริษัท อินเน็ค (ประเทศไทย) จำกัด (มหาชน) และบริษัทย่อย

หมายเหตุประกอบงบการเงิน

	อัตราดอกเบี้ย ที่แท้จริง	ภายใน 1 ปี	งบการเงินเฉพาะกิจการ		รวม
			หลังจาก 1 ปี แต่ภายใน 5 ปี	หลังจาก 5 ปี	
<b>ปี 2556</b>					
เงินกู้ยืมจากสถาบันการเงิน	2.5 - 4.25	652,082	38,500	-	690,582
เงินกู้ยืมจากกิจการที่เกี่ยวข้องกัน	2.5	20,000	-	-	20,000
<b>รวม</b>		<b>672,082</b>	<b>38,500</b>	<b>-</b>	<b>710,582</b>

**ความเสี่ยงจากเงินตราต่างประเทศ**

กลุ่มบริษัทมีความเสี่ยงจากอัตราแลกเปลี่ยนเงินตราต่างประเทศ ซึ่งเกิดจากการซื้อสินค้าและการขายสินค้าที่เป็นเงินตราต่างประเทศ กลุ่มบริษัทได้ทำสัญญาซื้อขายเงินตราต่างประเทศล่วงหน้า ซึ่งรายการดังกล่าวจะมีอายุไม่เกินหนึ่งปี เพื่อป้องกันความเสี่ยงของสินทรัพย์และหนี้สินทางการเงินที่เป็นเงินตราต่างประเทศ สัญญาซื้อขายเงินตราต่างประเทศล่วงหน้า ณ วันที่รายงานเป็นรายการที่เกี่ยวข้องกับรายการซื้อและขายสินค้าที่เป็นเงินตราต่างประเทศในงวดถัดไป

ณ วันที่ 31 ธันวาคม กลุ่มบริษัทและบริษัทที่มีความเสี่ยงจากอัตราแลกเปลี่ยนเงินตราต่างประเทศอันเป็นผลมาจากการมีสินทรัพย์และหนี้สินที่เป็นเงินตราต่างประเทศดังนี้

หมายเหตุ	งบการเงินรวม		งบการเงินเฉพาะกิจการ	
	2557	2556	2557	2556
	(พันบาท)			
<b>เงินเหรียญสหรัฐอเมริกา</b>				
ลูกหนี้การค้า	6	46,651	25,549	46,651
เจ้าหนี้การค้า	14	(632,471)	(825,956)	(631,501)
<b>ยอดบัญชีในงบแสดงฐานะการเงินที่</b>				
<b>มีความเสี่ยง</b>		(585,820)	(800,407)	(584,850)
<b>สัญญาซื้อขายเงินตราต่างประเทศ</b>		356,049	565,534	356,049
<b>ยอดความเสี่ยงคงเหลือสุทธิ</b>		<b>(229,771)</b>	<b>(234,873)</b>	<b>(228,801)</b>

## บริษัท ซินเน็ค (ประเทศไทย) จำกัด (มหาชน) และบริษัทย่อย

### หมายเหตุประกอบงบการเงิน

#### ความเสี่ยงทางด้านสินเชื่อ

ความเสี่ยงทางด้านสินเชื่อ คือความเสี่ยงที่ลูกค้าหรือคู่สัญญาไม่สามารถชำระหนี้แก่กลุ่มบริษัท ตามเงื่อนไขที่ตกลงไว้เมื่อครบกำหนด

ฝ่ายบริหารได้กำหนดนโยบายทางด้านสินเชื่อเพื่อควบคุมความเสี่ยงทางด้านสินเชื่อดังกล่าวอย่างสม่ำเสมอ โดยการวิเคราะห์ฐานะทางการเงินของลูกค้าทุกรายที่ขอวงเงินสินเชื่อในระดับหนึ่งๆ ณ วันที่รายงานไม่พบว่ามีความเสี่ยงจากสินเชื่อที่เป็นสาระสำคัญ ความเสี่ยงสูงสุดทางด้านสินเชื่อแสดงไว้ในราคาตามบัญชีของสินทรัพย์ทางการเงินแต่ละรายการในงบแสดงฐานะการเงิน อย่างไรก็ตาม เนื่องจากกลุ่มบริษัทมีฐานลูกค้าจำนวนมาก ฝ่ายบริหารไม่ได้คาดว่าจะเกิดผลเสียหายที่มีสาระสำคัญจากการเก็บหนี้ไม่ได้

#### ความเสี่ยงจากสภาพคล่อง

กลุ่มบริษัทมีการควบคุมความเสี่ยงจากการขาดสภาพคล่องโดยการรักษาระดับของเงินสดและรายการเทียบเท่าเงินสดให้เพียงพอต่อการดำเนินงานของกลุ่มบริษัท และเพื่อทำให้ผลกระทบจากความผันผวนของกระแสเงินสดลดลง

#### การกำหนดมูลค่ายุติธรรม

นโยบายการบัญชีและการเปิดเผยของกลุ่มบริษัท กำหนดให้มีการกำหนดมูลค่ายุติธรรมทั้งสินทรัพย์และหนี้สินทั้งทางการเงินและไม่ใช่ทางการเงิน มูลค่ายุติธรรม หมายถึง จำนวนเงินที่ผู้ซื้อและผู้ขายตกลงแลกเปลี่ยนสินทรัพย์หรือชำระหนี้สินกัน ในขณะที่ทั้งสองฝ่ายมีความรอบรู้และเต็มใจในการแลกเปลี่ยนกัน และสามารถต่อรองราคากันได้อย่างเป็นอิสระในลักษณะของผู้ที่ไม่มีความเกี่ยวข้องกัน วัตถุประสงค์ของการวัดมูลค่าและ/หรือการเปิดเผยมูลค่ายุติธรรมถูกกำหนดโดยวิธีต่อไปนี้ ข้อมูลเพิ่มเติมเกี่ยวกับสมมติฐานในการกำหนดมูลค่ายุติธรรมถูกเปิดเผยในหมายเหตุที่เกี่ยวข้องกับสินทรัพย์และหนี้สินนั้นๆ

มูลค่ายุติธรรมของลูกหนี้การค้าและลูกหนี้ระยะสั้นอื่นๆ เป็นมูลค่าที่ใกล้เคียงกับมูลค่าตามบัญชี

มูลค่ายุติธรรมของเงินลงทุนในหลักทรัพย์ที่เป็นตราสารทุนเพื่อขาย พิจารณาโดยอ้างอิงกับราคาเสนอซื้อ ณ วันที่ในรายงาน

มูลค่ายุติธรรมของเงินกู้ยืมจากสถาบันการเงิน เป็นมูลค่าที่ใกล้เคียงกับมูลค่าตามบัญชี

บริษัท จีนเน็ค (ประเทศไทย) จำกัด (มหาชน) และบริษัทย่อย

หมายเหตุประกอบงบการเงิน

29 ภาวะผูกพันกับกิจการที่ไม่เกี่ยวข้องกัน

	งบการเงินรวม		งบการเงินเฉพาะกิจการ	
	2557	2556	2557	2556
	(พันบาท)			
<b>ภาวะผูกพันตามสัญญาเช่าดำเนินงาน</b>				
<b>ที่ยกเลิกไม่ได้</b>				
ภายในหนึ่งปี	4,934	6,041	4,934	6,041
หลังจากหนึ่งปีแต่ไม่เกินห้าปี	6,617	1,078	6,617	1,078
<b>รวม</b>	<b>11,551</b>	<b>7,119</b>	<b>11,551</b>	<b>7,119</b>

	งบการเงินรวม / งบการเงินเฉพาะกิจการ			
	2557	2556	2557	2556
	(พันดอลลาร์สหรัฐ)		(พันบาท)	
<b>ภาวะผูกพันอื่นๆ</b>				
เลตเตอร์ออฟเครดิตสำหรับซื้อสินค้าและ				
วัสดุที่ยังไม่ได้ใช้	-	-	1,863,176	2,241,700
สัญญาซื้อขายเงินตราต่างประเทศล่วงหน้า	10,750	17,458	-	-
หนังสือค้ำประกันจากธนาคาร	-	-	31,371	32,245
<b>รวม</b>	<b>10,750</b>	<b>17,458</b>	<b>1,894,547</b>	<b>2,273,945</b>

30 เหตุการณ์ภายหลังรอบระยะเวลาที่รายงาน

ในการประชุมคณะกรรมการบริษัทเมื่อวันที่ 25 กุมภาพันธ์ 2558 ที่ประชุมมีมติอนุมัติจัดสรรกำไรสำหรับปี 2557 เป็นเงินปันผลในอัตราหุ้นละ 0.13 บาท เป็นจำนวนเงินทั้งสิ้น 100.14 ล้านบาท โดยมติดังกล่าว จะนำเสนอที่ประชุมสามัญประจำปีผู้ถือหุ้นในเดือนเมษายน 2558 เพื่ออนุมัติการจ่ายปันผล

บริษัท ชินเน็ค (ประเทศไทย) จำกัด (มหาชน) และบริษัทย่อย

หมายเหตุประกอบงบการเงิน

31 มาตรฐานการรายงานทางการเงินที่ยังไม่ได้ใช้

มาตรฐานการรายงานทางการเงินที่ออกและปรับปรุงใหม่หลายฉบับได้มีการประกาศและยังไม่มีผลบังคับใช้และไม่ได้นำมาใช้ในการจัดทำงบการเงินนี้ มาตรฐานการรายงานทางการเงินที่ออกและปรับปรุงใหม่เหล่านี้อาจเกี่ยวข้องกับ การดำเนินงานของกลุ่มบริษัท และถือปฏิบัติกับงบการเงินสำหรับรอบระยะเวลาบัญชีที่เริ่มในหรือหลังวันที่ 1 มกราคม ในปีดังต่อไปนี้ กลุ่มบริษัทไม่มีแผนที่จะนำมาตรฐานการรายงานทางการเงินเหล่านี้มาใช้ก่อนวันถือปฏิบัติ

มาตรฐานการรายงานทางการเงิน	เรื่อง	ปีที่มีผลบังคับใช้
มาตรฐานการบัญชี ฉบับที่ 1 (ปรับปรุง 2557)	การนำเสนองบการเงิน	2558
มาตรฐานการบัญชี ฉบับที่ 2 (ปรับปรุง 2557)	สินค้าคงเหลือ	2558
มาตรฐานการบัญชี ฉบับที่ 7 (ปรับปรุง 2557)	งบกระแสเงินสด	2558
มาตรฐานการบัญชี ฉบับที่ 8 (ปรับปรุง 2557)	นโยบายการบัญชี การเปลี่ยนแปลงประมาณ การทางบัญชีและข้อผิดพลาด	2558
มาตรฐานการบัญชี ฉบับที่ 10 (ปรับปรุง 2557)	เหตุการณ์ภายหลังรอบระยะเวลารายงาน	2558
มาตรฐานการบัญชี ฉบับที่ 12 (ปรับปรุง 2557)	ภาษีเงินได้	2558
มาตรฐานการบัญชี ฉบับที่ 16 (ปรับปรุง 2557)	ที่ดิน อาคารและอุปกรณ์	2558
มาตรฐานการบัญชี ฉบับที่ 18 (ปรับปรุง 2557)	รายได้	2558
มาตรฐานการบัญชี ฉบับที่ 19 (ปรับปรุง 2557)	ผลประโยชน์ของพนักงาน	2558
มาตรฐานการบัญชี ฉบับที่ 21 (ปรับปรุง 2557)	ผลกระทบจากการเปลี่ยนแปลงของอัตราแลกเปลี่ยนเงินตราต่างประเทศ	2558
มาตรฐานการบัญชี ฉบับที่ 23 (ปรับปรุง 2557)	ต้นทุนการกู้ยืม	2558
มาตรฐานการบัญชี ฉบับที่ 24 (ปรับปรุง 2557)	การเปิดเผยข้อมูลเกี่ยวกับบุคคลหรือกิจการที่เกี่ยวข้องกัน	2558
มาตรฐานการบัญชี ฉบับที่ 26 (ปรับปรุง 2557)	การบัญชีและการรายงานโครงการผลประโยชน์เมื่อออกจากงาน	2558
มาตรฐานการบัญชี ฉบับที่ 27 (ปรับปรุง 2557)	งบการเงินเฉพาะกิจการ	2558
มาตรฐานการบัญชี ฉบับที่ 33 (ปรับปรุง 2557)	กำไรต่อหุ้น	2558
มาตรฐานการบัญชี ฉบับที่ 34 (ปรับปรุง 2557)	งบการเงินระหว่างกาล	2558
มาตรฐานการบัญชี ฉบับที่ 36 (ปรับปรุง 2557)	การค้ำประกันของสินทรัพย์	2558
มาตรฐานการบัญชี ฉบับที่ 37 (ปรับปรุง 2557)	ประมาณการหนี้สิน หนี้สินที่อาจเกิดขึ้น และสินทรัพย์ที่อาจเกิดขึ้น	2558
มาตรฐานการบัญชี ฉบับที่ 38 (ปรับปรุง 2557)	สินทรัพย์ไม่มีตัวตน	2558

บริษัท จีนเน็ค (ประเทศไทย) จำกัด (มหาชน) และบริษัทย่อย  
 หมายเหตุประกอบงบการเงิน

มาตรฐานการรายงานทางการเงิน	เรื่อง	ปีที่มีผล บังคับใช้
มาตรฐานการรายงานทางการเงิน ฉบับที่ 8 (ปรับปรุง 2557)	ส่วนงานดำเนินงาน	2558
มาตรฐานการรายงานทางการเงิน ฉบับที่ 10	งบการเงินรวม	2558
มาตรฐานการรายงานทางการเงิน ฉบับที่ 12	การเปิดเผยข้อมูลเกี่ยวกับส่วนได้เสียในกิจการอื่น	2558
มาตรฐานการรายงานทางการเงิน ฉบับที่ 13	การวัดมูลค่ายุติธรรม	2558
การตีความมาตรฐานการรายงานทางการเงิน ฉบับที่ 10 (ปรับปรุง 2557)	งบการเงินระหว่างกาลและการค้ำค่า	2558

กลุ่มบริษัทได้ประเมินเบื้องต้นถึงผลกระทบที่อาจเกิดขึ้นต่องบการเงินรวมหรืองบการเงินเฉพาะกิจการจากการถือปฏิบัติตามมาตรฐานการรายงานทางการเงินที่ออกและปรับปรุงใหม่เหล่านี้ ซึ่งคาดว่าไม่มีผลกระทบที่มีสาระสำคัญต่องบการเงินในงวดที่ถือปฏิบัติ

## ข้อมูลของบุคคลอ้างอิงอื่นๆ ที่เกี่ยวข้อง

**นายทะเบียนหลักทรัพย์** : บริษัท ศูนย์รับฝากหลักทรัพย์ (ประเทศไทย) จำกัด  
เลขที่ 62 อาคารตลาดหลักทรัพย์แห่งประเทศไทย ชั้น 7  
ถนนรัชดาภิเษก แขวงคลองเตย  
เขตคลองเตย กรุงเทพฯ 10110

**โทรศัพท์** : +66 2229 2800

**โทรสาร** : +66 2359 1259

**Website** : <http://www.tsd.co.th>

**E-mail** : [TSDCallcenter@set.or.th](mailto:TSDCallcenter@set.or.th)

**ผู้สอบบัญชี** : บริษัท เคพีเอ็มจี ภูมิภาค ไทย สอบบัญชี จำกัด  
เลขที่ 195 อาคารเอ็มโพเรียมทาวเวอร์ ชั้น 48-51  
ถนนสาทรใต้ เขตสาทร กรุงเทพฯ 10120

**โทรศัพท์** : +66 2677 2000

**โทรสาร** : +66 2677 2222

**Website** : <http://www.kpmg.co.th>



บริษัท อินเน็ค (ประเทศไทย) จำกัด (มหาชน)  
SYNNEX (THAILAND) PUBLIC COMPANY LIMITED

ที่อยู่ : 433 ถนนสุขุมสวัสดิ์ แขวงลาดพร้าว เขตลาดพร้าว กรุงเทพฯ 10230

Address : 433 Sukhonthasawat Road, Lat Phrao, Bangkok 10230

โทรศัพท์ : +66 2553 8888

Tel. : +66 2553 8888

แฟกซ์ : +66 2578 8188

Fax : +66 2578 8188

เว็บไซต์ : [www.synnex.co.th](http://www.synnex.co.th)

Website : [www.synnex.co.th](http://www.synnex.co.th)

[www.synnex.co.th/investor](http://www.synnex.co.th/investor)

[www.synnex.co.th/investor](http://www.synnex.co.th/investor)

